

Tainan

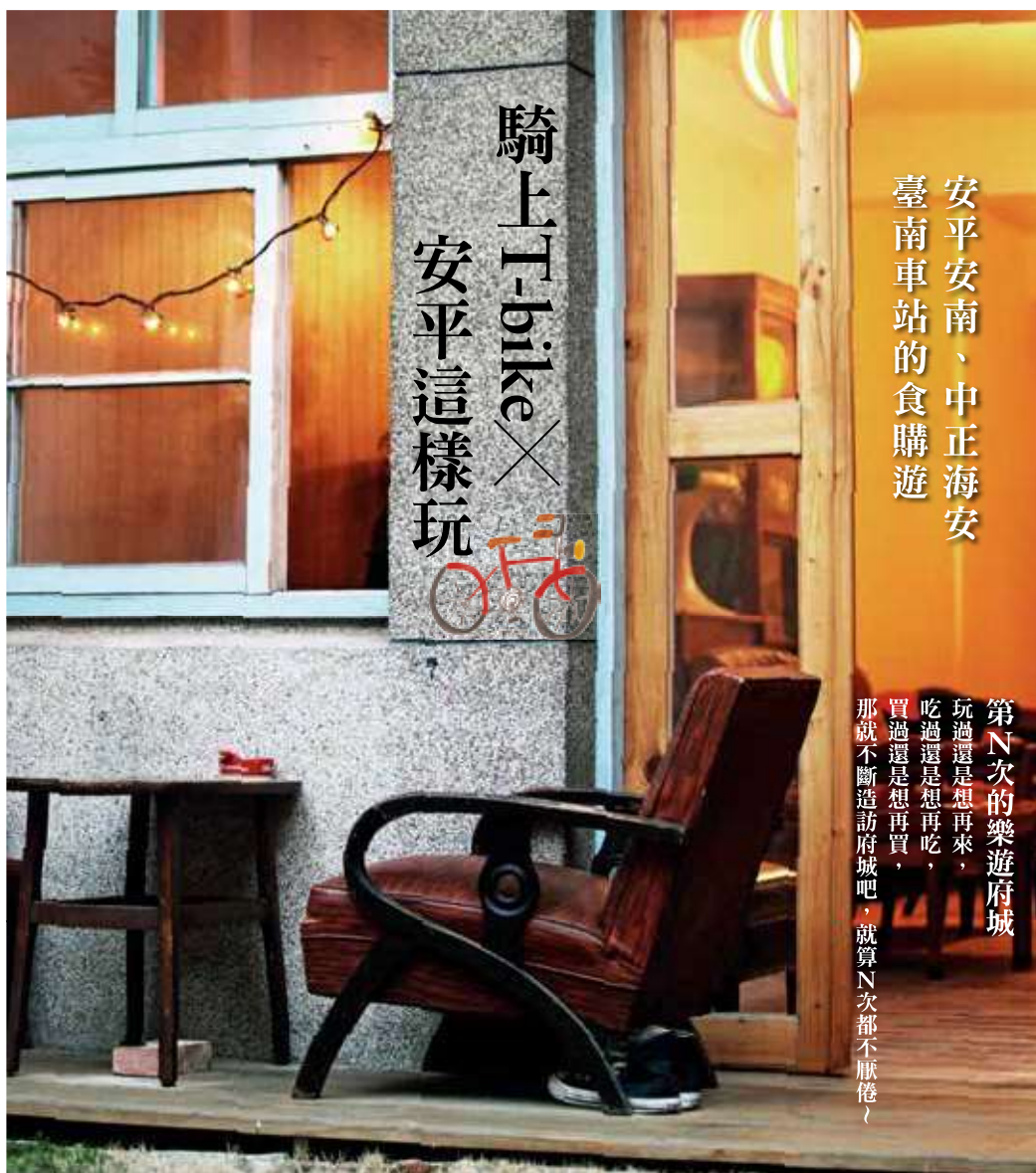

樂 遊 府 城

悠活臺南旅遊別冊 NO.21



騎上T-bike
安平這樣玩



安平安南、中正海安
臺南車站的食購遊

第N次的樂遊府城
玩過還是想再來，
吃過還是想再吃，
買過還是想再買，
那就不斷造訪府城吧，就算N次都不厭倦！

Festival 9.10

臺南精彩處處，每個月分在臺南各地都有接連不斷的活動與節慶輪番上演。可以貼近生態、感受文化、體驗浪漫與樂活的豐富行程。

台江黑琵季

活動時間 2016/9月底~2017/03

活動地點 台江國家公園

聯絡電話 06-284-2600 轉分機1503 陳小姐

主辦單位 台江國家公園管理處

2016南瀛國際民俗藝術節

活動時間 2016/10/08~10/16

活動地點 南瀛綠都心公園及其它各區

主辦單位 臺南市政府文化局

聯絡電話 06-390-1515

關子嶺溫泉美食節

活動時間 2016/09/24~10/23

活動地點 臺南市白河區關子嶺溫泉區

主辦單位 臺南市政府觀光旅遊局

聯絡電話 06-632-2231 轉分機6781 (觀光行銷科)

2016臺南美食節

活動時間 2016/10/25為期一個月

活動地點 臺南市全區

主辦單位 臺南市政府觀光旅遊局

聯絡電話 06-299-1111 轉分機7831 (旅遊服務科)

藝術進區

活動時間 2016/09/17~11/27

活動地點 請鎖定藝術進區粉絲專頁 (facebook)

主辦單位 臺南市政府

聯絡電話 06-269-2864 轉分機506



發行資訊

發行人 賴清德
出版 臺南市政府
出版單位 新聞及國際關係處
地址 臺南市安平區永華路二段6號
電話 (06)299-1111
總編輯 許淑芬
編輯總監 林見賢、楊燁華、吳蕙芬、
沈宜萱
主編 呂命君
設計 洪玉玲
文編 黃竟嘉、周麗淑、洪禎璐
攝影 周治平、張晉瑞、楊仁渤
印製 墨刻出版股份有限公司
地址 104臺北市中山區民生東路二
段141號9樓
編輯部信箱 mook_service@cph.
com.tw
(本刊圖文非經同意請勿任意轉用)

- 02 臺南地圖
- 04 臺南可以這樣玩 - 推薦主題路線
- 08 玩遍臺南 - 安平、安南
- 10 玩遍臺南 - 中正、海安
- 12 玩遍臺南 - 臺南車站 + 成大
- 14 吃在安平、安南
- 16 吃在中正、海安
- 18 吃在臺南車站、成大
- 20 必買伴手禮
- 24 旅遊服務資訊

出發前計畫一下 臺南好吃好玩在這裡

起個大早品嚐臺南人最經典的小吃，
體會安平小鎮、老城區巷弄生活氣息，
慢慢尋訪古早味，小日子旅行不趕路。

安南區

安南區幅員遼闊，因歷史發展的關係，商業繁榮地帶多集中在東半部，西半部仍有大片漁塭與生態保護，本區並設立國立臺灣歷史博物館、台江國家公園等設施。

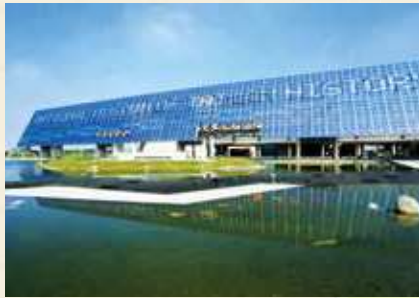

安平區

府城的發源地一說是在安平，安平的古蹟密度為全臺之最，包括安平古堡、億載金城兩座一級古蹟，安平傳統民居和老街交錯出古老的生活樣貌。





北區

從大北門城入城，順著總爺街走起，鎮北坊是漢民族筆路藍縷扎根發展的重要聚落，區內古蹟皆為乾隆以前年代的文化資產。

東區

以大東門城為核心，城門以東是清末西方教會初入府城而形成的教會聚落，臺灣第一所大學臺南神學院加上成功大學，讓本區充滿西洋建築和濃厚文風。

中西區

人口密集、交通便利、名勝古蹟林立，包括孔廟、赤崁樓、五條港等文化園區，人文歷史豐厚。

騎上 T-bike X 安平這樣玩

騎上T-Bike，以銅板價格輕鬆暢遊，進行低碳旅遊探索老街巷弄，品嚐在地美食、深入感受安平地區人文風情。

小叮嚀

1. 安平觀光自行車T-bike每小時20元，每日最高收費100元。(隔日0時重新計算)
2. 採24小時營運，想租就租想還就還。
3. 安平租賃站

地址 安平西門國小後方王城路公有停車場 電話 0988-865215



推薦路線



安平樹屋

荒廢了半世紀的台鹽倉庫被百年老榕樹包覆圍繞，老榕樹氣根正好垂下攀附生根，形成「樹以牆為幹，屋以葉為瓦」特有的屋樹共生奇景。

地址 臺南市安平區古堡街108號
電話 (06)391-3901 開放時間 08:30-17:30



朱玖瑩故居

朱玖瑩故居為古堡街內新開放的日式木造建築，自號「安平老人」的朱玖瑩是當代顏體書法名家，簡單樸素的老屋展示著優美的書法作品，字體端莊雄偉，氣勢開張。

地址 臺南市安平區古堡街108號
開放時間 08:30-17:30
電話 (06)391-3901



海山派樂地

海山館為安平五館之一，又名「海壇館」，海山館的格局與式樣近似中型宅第，館內還奉祀媽祖和當時駐守清兵家鄉的守護神祇。

地址 臺南市安平區效忠街52巷3號
電話 (06) 223-0518
開放時間 10:00-18:00，週六日-19:00，週一休館



鹽工宿舍

東興洋行北側的日式鹽工宿舍，木構平房與前庭院落營造獨特的復古氛圍，老榕樹、鵝卵石、石燈籠交織出山水意象的日式庭園，造景深具禪意！

地址 臺南市安平區安北路233巷
(東興洋行旁)
電話 (06)222-6181
開放時間 09:30-17:30

5

夕遊出張所

夕遊出張所是原臺灣總督府專賣局臺南支局安平分室，重現原有的日式木構建築庭園，並搭配鹽主題的展覽空間，坐在迴廊木凳上，靜靜享受古城小調，夕陽美色盡收眼底。

地址 臺南市安平區古堡街196號 **電話** (06) 391-1088

開放時間 10:00-18:00、週六日10:00-19:00



舊烘爐咖啡館

原是一棟荒廢長達一甲子的紅磚古厝，咖啡館主人為了讓老屋恢復原貌，委請專門修繕古蹟的老師傅，依古法修復建築結構，老屋的生活故事如同深焙的咖啡，香醇而耐人尋味。

地址 臺南市安平區延平街104巷3號

電話 (06) 221-6168

營業時間 13:00-19:00、週三休息

6

7

安平49人文咖啡館

以老屋活化精神而成立的安平49人文咖啡館，原是安平張家老厝，咖啡館主人以安平的客廳為概念，不僅開放二樓空間舉辦主題展覽，並不定期舉辦戶外電影院、音樂會，讓人悠閒感受老安平的文化生活氣息。

地址 臺南市安平區安平路49號

電話 (06) 221-9949

營業時間 11:00-21:30、週六日09:00-21:30

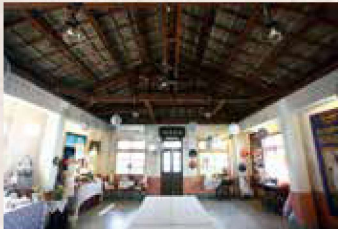

推薦路線 2

安平海關

列為市定古蹟的安平海關，日治時期，貿易商船都必須在此入關，曾有過長達四十年的繁華光景，閒置後卻長久荒廢於安億橋邊，經一番整修啟用，彷彿重現了記憶裡的運河印象。

地址 臺南市安平路97-15號 **電話** (06) 221-4233
開放時間 09:00-17:00、12:00-13:00及17:00-18:00開放預約導覽，週二休館，週三預約導覽日。



林默娘公園

林默娘公園也是安平新地標，接連著港濱歷史公園，形成安平港邊一條親水綠帶，媽祖林默娘主題雕像巍峨矗立，延伸的木棧道、遼闊的草坪綠地，提供一處極佳的休憩據點。

地址 臺南市安平區安億路上



木銅咖啡

木銅是取自「牧童」諧音，咖啡館主人想要傳達對田園生活的嚮往，店內專賣風味火鍋為特色，包括原味健康鍋、鮮採蕃茄鍋、鮮香牛奶鍋、水果咖哩鍋、藥膳人蔘鍋、鳳梨苦瓜活力土雞鍋等口味。

地址 臺南市安南區青砂街一段169-46號
電話 (06) 257-1529 **營業時間** 週六日12:00-21:00

安平小砲台

相對於億載金城之西式砲台，安平小砲台是目前保存最完整的中國舊式砲台後期代表作，並與乾隆海堤面向台江內海，可說是安平海岸線的歷史見證。

地址 臺南市安平路與湖內二街口



5 良食草堂

早期從鹿耳門廟口叫賣花生糖起家，原創手感堅持以麥芽糖熬煮每一塊純手工糕點，除了原味花生捲，後來迎合養生概念，陸續推出南瓜子芝麻糖、枸杞芝麻糖、胡麻花生磚等。

地址 臺南市安平區安北路231號

電話 (06) 257-2728 營業時間 11:00-18:00



6 福記水煎包

位於同記安平豆花對面的手工水煎包除嚴選高山高麗菜之外，也選用新鮮的胛心瘦肉，加上調味秘方，每每一出爐，熱呼呼燙口的好滋味總能教人欲罷不能。

地址 臺南市安平區安北路400號

電話 (06) 391-4179 營業時間 10:00-19:00

7 靚咖哩

熟成咖哩是先將大量蔬菜和水果熬成湯底，再將大量洋蔥炒至焦黃，放入湯底小火慢燉六小時，才能呈現湯頭的鮮甜美味。

地址 臺南市安平區建平路203號

電話 (06) 293-3357

營業時間 11:30-14:30、17:30-22:00，店休每個月的第一週週二



8 瑞比冰淇淋

瑞比冰淇淋

店內冰淇淋有可供全素者食用的無脂肪、無蛋冰淇淋外，也有全脂冰淇淋並研發蔬菜、中藥、水果、酒等獨創口味，最暢銷的是水果冰淇淋。

地址 臺南市中西區民權路四段208號

電話 (06) 2802055

營業時間 11:30~21:00，休週一



安平 安南

一府二鹿三艋舺，府城的發源地一說是在安平，一說是鹿耳門，也因此安平和安南擁有深厚豐富的人文歷史，安平的古蹟密度為全臺之最，包括安平古堡、億載金城兩座一級古蹟，安平傳統民居和老街交錯出古老的生活樣貌，安平小吃也維持著傳統古早味，因而形成臺南最有人氣的觀光景點。



安平古堡

安平古堡瞭望台居高臨下，斑駁的紅磚砌牆刻蝕著歲月的痕跡，尤其古堡前方馬路邊原為外城城垣的磚牆，老榕盤根，是僅存荷據時期的遺跡，見證著近400多年的台江風光。

億載金城

億載金城位處安平南端，是昔日的二鯤鯓，清同治13年（1874年）發生牡丹社事件，清廷為加強海防而建造「二鯤鯓砲臺」，因對應於不遠的安平小砲臺，所以又有「安平大砲臺」之稱。



四草紅樹林

紅樹林裡不僅蘊藏著豐富多樣的濱海植物，紅樹林枝頭上也經常可見成群白鷺鷥盤旋共舞，四草大眾廟可搭竹筏體驗水上森林大探險，宛如亞馬遜河般的自然風情，令人嘆為觀止。



鹿耳門聖母廟

有「遠東第一」大廟宇美稱的鹿耳門聖母廟，創立於明朝永曆16年（1662年），供奉天上聖母香火鼎盛。整座廟宇仿北京紫禁城宮殿式建築格局，南北四進三落五殿，加上傳統裝飾繁複，富麗堂皇。

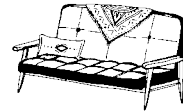

安平老街

安平老街以延平街為觀光據點，延平街有「臺灣第一街」之稱，當年的石板街是近400年前荷蘭人在安平所興建的第一條街道，此外街道內的老屋多保有古厝原貌，值得好好駐足欣賞。



德記洋行

從西門國小前的小公園望去，正對的純白歐式洋樓建築展現著古典風采，興建於清同治6年（1867年）的德記洋行距今已逾百年歲月，是當時英商設立三家商行僅存的一座，有別於傳統閩南風格建築，灰黑色屋頂、雪白色迴廊及深綠釉瓶欄杆是典型的西洋式建築。



如何抵達 平日：搭乘臺鐵至臺南火車站下車；假日：搭乘高鐵至臺南站下車，轉乘高鐵快捷公車延駛至原住民文化會館再利用77-1路安平環線假日公車（逢週六、日及國定假日才延駛）。

如何前往周邊景點

- 臺南火車站：轉乘88、99路公車可抵安平景點。
- 臺南火車站：轉乘10路公車可抵四草大眾廟、鹿耳門天后宮。

安平古堡

地址 臺南市安平區國勝路82號
電話 (06) 226-7348
開放時間 08:30~17:30

億載金城

地址 臺南市安平區光州路3號
電話 (06) 295-1504
開放時間 08:30~17:30

四草紅樹林保護區

地址 臺南市安南區四草大道118號
搭船地點 大眾路360號（四草大眾廟旁）
電話 (06)284-1709

安平老街

地址 臺南市安平區延平街、效忠街、中興街

德記洋行

地址 臺南市安平區古堡街108號
電話 (06)391-3901
開放時間 08:00~18:00

鹿耳門聖母廟

地址 臺南市安南區城安路160號
電話(06)257-7547

中西海安



中正路和海安路商圈是臺南早期商業活動最繁榮的地區，日治時期的一沙卡里巴市場」仍藏著臺南人最愛的點心店。十年前海安路地下街因錯誤而美麗，在藝術家相互碰撞之下，讓這裡宛如露天壁畫博物館，再加上五條港發展協會再造北勢老街（神農街），重現五條港昔日風貌，不僅有許多老屋欣力獎得主，原下大道小吃也以海安路周邊為據點，愈夜愈熱鬧。



神農街

五條港古道老屋猶如京都風吹進充滿古都風味的神農街，兩排木造老屋保留著舊時光畫面，老街入口處的永川大轎像是一座文化地標，而在老街裡有更多熱愛老房子的年輕藝術創作者紛紛進駐。



國立臺灣文學館

國立臺灣文學館在日治時期是臺南州廳，由日本第二代西化建築師森山松之助所設計，以圓頂展示西洋建築的華美尊貴，石柱、山牆、翼塔、門廊展現活潑豐富的創作內涵，不過因為歷經多次戰亂，建築結構損毀，經數次整修之後，2003年10月重新開館。



信義街

舊稱老古石街的信義街，也是老一輩人口中的屎溝墘，少了觀光人潮的生活樣貌樸實如昔。幾乎被淹沒的城門「兌月門」來往穿梭其間，彷彿走過百年歷史風華。老街裡的隱藏版小店也值得探訪。



海安路裝置藝術街

如同走在歐洲的街頭，壁畫、空間裝置像是一場流動的藝術饗宴，透過視覺藝術、建築師的創作，海安路藝術造街已成為城市新地標，各式各樣的商店小舖更活絡生活的多元性，PUB、露天咖啡越夜越美麗。

林百貨

林百貨是臺灣第一間具有電梯現代化設備的百貨公司，當地俗稱為「五層樓仔」，但在二次大戰後陷入長期閒置，歷時三年修復完成，林百貨已成為全臺首座古蹟活化轉型為文創百貨的創舉。



媽祖樓天后宮

因電影「總舖師」而成為追星景點，清乾隆17年（1752年）《重修臺灣縣志》即已記載媽祖樓天后宮建廟歷史悠久。當地俗稱的媽祖樓街因媽祖樓天后宮而得名。



如何抵達 搭乘臺鐵至臺南火車站下車；或搭乘高鐵至臺南站下車，前往一旁的臺鐵沙崙站轉乘火車至臺南火車站。

如何前往周邊景點

●臺南火車站：轉乘14路公車可抵中正路商圈。

●臺南火車站：轉乘88、99路公車可抵海安路商圈。

神農街

地址 臺南市中西區神農街

海安路裝置藝術街

地點 臺南市中西區海安路二段

信義街

地址 臺南市中西區信義街

國立臺灣文學館

地址 臺南市中西區中正路1號

電話 (06) 221-7201

開放時間 09:00~18:00 (週五、六~21:00)，週一休館

林百貨

地址 臺南市中西區忠義路二段63號

媽祖樓天后宮

地址 臺南市中西區忠孝街118號

電話 (06)220-6946

臺南車站、成大

臺南火車站周邊因交通樞紐地位，原本就是臺南重要商圈之一，日治時期的鴨母寮市場、府城最大綠地公園的臺南公園也都是邊走邊玩的據點。從火車站後站出來，就是以成功大學為腹地的大學城生活圈，美食地帶由大學路一路延伸至巷弄間，另外成大周邊所形成的文教特區氛圍，也讓東區咖啡館別具特色，充滿著都會小店的生活情趣。



成功大學

擁有多達八個校區組合而成的優美校園，光復校區內的榕園，是最知名的校園景點，成功湖則是成功大學的歷史地標之一，不只經常被拍攝為風景明信片，也曾是偶像劇、廣告電影的拍攝場景。



吳園藝文中心

吳園藝文中心位於民權路與公園路交接處，清朝時曾是鹽商大賈吳春貴的宅第，華美壯麗之形勢與板橋「林家花園」、新竹「北郭園」、霧峰「萊園」等號稱為臺灣四大名園，亦是日治時期臺灣最早創建的一座公會堂，經整修重現百年風華後，如今已是府城古蹟名勝必遊景點之一。



鎮北坊文化園區

鎮北坊文化園區以總爺古街和大銃街構成獨特的廟街風情，周邊廟宇香火鼎盛，古蹟廟宇全是清乾隆年代（1736年）以前建立，道地的古早味或精湛的傳統民俗工藝，不只透露著寺廟工藝精雕細作、匠心獨具，更刻劃出庶民生活最寫實的精神內涵。





千畦種子博物館

地處隱蔽的千畦種子博物館，是全臺灣十分稀有的種子主題博物館，除了擁有種子銀行倉庫，這裡也是一處資源再利用的生活教育場所，牆砌的磚頭是撿來的，樟木做成的老櫥櫃仍然堅固耐用，還有戶外庭院樑柱全都是剩木組成的。



成功大學綠色魔法學校——綠建築示範基地

臺灣第一座零碳建築，以「諾亞方舟」為靈感打造，外觀有如一艘星際大戰的飛船，並有一片「拿破崙軍帽」的屋頂特別設計成階梯狀的諾亞花園。綠色魔法學校所使用的綠色科技應用廣泛，包括腳踩式省水水龍頭、廢輪胎再生的環保人行步道、生態透水道路、太陽能光電設備等，是一處國產綠建材的形象觀摩平台。

如何抵達 搭乘臺鐵至臺南火車站下車；或搭乘高鐵至臺南站下車，轉乘沙崙線區間車至臺南火車站。

吳園藝文中心

地址 臺南市中西區民權路2段30號

電話 (06) 221-7942

鎮北坊文化園區

地址 臺南市北區公園路、北門路一帶

綠色魔法學校

地址 臺南市東區小東路25號

電話 (06) 275-7575 #50091

開放時間 採預約制，週二～週日 10:00-17:00

千畦種子博物館

地址 臺南市東區東豐路451巷29-1號

電話 (06) 236-0035

開放時間 09:30-12:00、13:30-17:30 (電話預約)

成功大學

地址 臺南市東區大學路1號

電話 (06) 275-7575



無法抵擋的傳統古早味 吃在 安平、安南



1

1 安平許家芋粿肉圓

安平許家芋粿肉圓位於安平伍德宮前，是安平廟埕美食小吃指標，現做現蒸的蝦仁肉圓外皮軟Q，內餡則以炒過的肉燥為特色，有別於傳統肉圓的飽滿肉餡，入口時盡現道地古早味。芋粿蒸籠炊後的芋頭絲口感綿細，芋頭香氣十足。

地址 臺南市安平區運河路13巷內(伍德宮前) **營業時間** 安平市場 07:00-12:00、伍德宮廟前 11:30-19:00

2 王氏魚皮

真材實料、美味獨到的王氏魚皮每天清晨四點開店，不論早餐或中餐總是門庭若市，傳統鹹粥湯頭是以魚骨和大骨熬煮而成。魚皮湯不僅能展現老師傅刀法，薄片魚皮口感鮮甜細緻，也是王氏魚皮最招牌的料理之一。

地址 臺南市安平區安平路612號 **電話** (06) 228-8095 **營業時間** 04:00-14:00

3 安平古早味肉粽

坐落於安平城隍廟前的安平古早味肉粽是「巷仔內老饕」才知道的府城美食，老一輩安平人記憶中的「黑人肉粽」就是安平古早味肉粽。廟埕小店始終維持著道地臺南粽吃法，肉粽淋肉湯，菜粽淋醬油膏，加上一碗味噌湯，就是簡單好滋味。肉粽包豬前腿肉、新鮮蝦皮、香菇、肉燥、鹹鴨蛋黃，充滿古早風味。菜粽亦即花生粽，不只吃的到花生，灑上花生粉的外皮，口感絕妙。

地址 臺南市安平區運河路13巷6弄3-1號 **電話** (06) 229-0018 **營業時間** 06:00-12:00

2



3

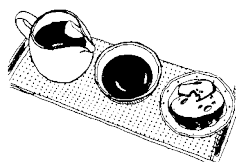



4

④ 土城海產店

內行老主顧必推薦料理，包括處女蟳、西瓜棉魚湯、蚵仔麵線、鹹水吳郭魚。處女蟳以半蒸半烤烹調而成，有別於一般海產店的清蒸口感，延續傳統古法，金黃澄澄蟹膏呈現味道飽滿、香氣更濃郁。

地址 臺南市安平區安中路6段517號 電話 (06) 257-7529 營業時間 11:00-14:00、17:00-20:30



5

⑤ 同記安平豆花

三代家傳古早傳統豆花，一年四季都能品嚐到傳統豆花的古早味精髓。同記安平豆花沒有時下五花八門的口味，傳統豆花風味純粹簡單，珍珠豆花、紅豆豆花、檸檬豆花一碗又一碗，濃濃的豆漿味化在口中，綿綿滑滑的吞入喉頭，香濃滋味久久纏繞。

地址 臺南市安平區安北路433號 電話 (06) 391-5385 營業時間 09:00-23:00



6

⑥ 東興蚵嗲

走過40年的老推車彷彿是東興蚵嗲招牌，讓簡單美味的傳統小吃持續飄香，蚵嗲、鹹糰、蕃薯等都是手工現作的好口味，尤其蚵嗲以碎菜絲、肉末、新鮮蚵仔堆疊而成，內餡飽滿有料，每到週末假日排隊人龍總是綿延不絕。

地址 臺南市安平區古堡街1號 電話 (06)229-0249 營業時間 12:00-17:30、假日9:30-18:30，休不定時



7

⑦ 周氏蝦捲

安平傳統小吃經典必嗜周氏蝦捲，不論平日假日總是高朋滿座，令人感受50年老店的驚人魅力，蝦捲新鮮火燒蝦，加上上等豬絞肉、魚漿、芹菜、蔥等食材混合，利用豬腹膜包裹後，沾上特製裹粉高溫油炸，外皮酥脆、內餡鮮甜，熱呼呼為最佳賞味。除蝦捲外，更推出迴響熱烈的臺南小吃國宴風味餐，包括臺南擔仔麵、炒鱸魚意麵。

地址 臺南市安平區安平路408-1號 電話 (06) 280-1304 營業時間 10:00-22:00

臺南經典美食小吃一次吃 吃在 中正、海安

① 榮盛點心

在臺南始終維持麻竹葉包米糕的傳統作法，只有「榮盛點心」，家傳三代已有75年歷史，而且為了堅持傳統口味，店裡僅僅供應香菇米糕以及貢丸湯、菜丸湯和魚丸湯及限量骨肉湯。

地址 臺南市中西區友愛街康樂市場106號 電話 (06) 228-3564 營業時間 10:00-19:00

② 集品蝦仁飯

集品蝦仁飯榮獲府城十大傳統美食榮譽。蝦仁飯緣起於日治年代，口感類似日式丼飯，卻是臺式炒飯作法。蝦仁飯一定要配上一碗鴨蛋湯是日治時期平民飲食吃法。

地址 臺南市中西區海安路一段107號 電話 (06) 226-3929 營業時間 09:30-21:30

③ 葉家小卷米粉

屹立府城一甲子，並且專賣小卷米粉唯一料理，就連大導演李安都是老主顧。以新鮮小卷熬湯頭，更能凸顯食材的生鮮質感，而且小卷米粉所採用的粗米粉，同樣也是來自百年歷史的米粉工廠。

地址 臺南市中西區國華街二段142號 電話 (06) 222-6142 營業時間 08:30-賣完，星期一公休

④ 鄭記土魷魚

位於大菜市內的鄭記土魷魚 已是超過75年老店，從創始人鄭忠枝傳承至第三代的鄭字欽、鄭俊賢兩兄弟，老味道數十年如一日，湯頭散發自然鹹甜，新鮮現炸的土魷魚肉香酥入味，每天限量供應。

地址 臺南市中西區國華街三段16巷25號 電話 (06) 224-0326 營業時間 08:00-20:00





5 阿堂鹹粥

小西門老市場的活歷史小吃攤，60年老店傳三代。美味的魚湯是以魚骨、雞骨加上各種海魚熬煮而成，新鮮魚材散發著自然甜味，鹹粥採用高湯慢火煮熟生米，湯頭透著滑順的米香。

地址 臺南市中西區西門路一段728號 電話 (06) 213-2572 營業時間 05:00-12:00，休週二



6



5

6 小西腳碗粿

走過半世紀一直是臺南小吃代表之一，最大特色即在以祖傳燉煮的肉燥為餡料，精選臺中新社香菇、國產優良肉品、新鮮蝦仁、鹹蛋黃等正港的臺灣味。

地址 臺南市南區夏林路1-29號 電話 (06) 224-5000 營業時間 10:30-19:00

7 沙淘宮菜粽

走過一甲子的超人氣老店，始終維持著「菜粽+味噌湯」獨一無二的道地風味。菜粽口感細緻的菜粽散發著月桃葉和花生香，淋上老闆特調的醬油膏更為對味。

地址 臺南市西門路二段116巷內榕樹下 電話 (06) 2583211、0919-117-582 營業時間 05:30-09:00



7



8 阿瑞意麵餛飩

從日治時代起家迄今已是四代老店，由於秉持自製食材，全雞蛋打製且不使用回鍋油炸的手工意麵，麵條色澤口感柔嫩帶勁，有別於傳統麵攤，堅持肉燥的完美精華。

地址 臺南市中西區國華街三段16巷25號 電話 (06) 221-2805 營業時間 08:00-21:00



9



8

9 阿松割包

位於永樂市場內的50年老店，專賣傳統福州口味割包有普通包、瘦肉包、豬舌包三種。手工饅頭及紅糟滷過的豬肉，內餡還有酸白菜和蘿蔔，獨門的用料做法傳承兩世代。因長時間熬滷的豬肉散發著藥材香，再將高湯原汁加入中藥燉煮成清湯，所以品嚐阿松割包時，記得要配上一碗清湯原汁。

地址 臺南市中西區國華街3段181號 電話 (06) 211-0453 營業時間 08:00-18:00

各家老店精華讓你呷乎飽 吃在臺南車站 成大



1 川泰號虱目魚丸

一脈相承古法製作方式，強調以純虱目魚打製魚丸，可搭配脆丸、蝦丸、肉丸、粉蒸、肉餃、骨肉或魚肚、魚皮等選擇，尤其臺南人喜歡早餐喝魚湯，一定要嚐嚐道地的臺南早餐文化。

地址 臺南市中西區大同路一段222號 **電話** (06) 216-0928 **營業時間** 周一、周日 06:30-13:00；周二-周六 06:30-13:00；16:30-19:30



2 黃氏蝦仁肉圓

走進開隆宮巷弄內，黃氏蝦仁肉圓正坐落巷口，小店面掛著百年老店招牌，昔日挑著扁擔街頭叫賣，如今已傳承至第三代，遵循手工古法，肉圓內餡包的是肉燥和火燒蝦，尤其臺南道地口味必使用火燒蝦，再加上老闆堅持使用當天新鮮火燒蝦，所以有蝦才開店喔！

地址 臺南市中西區中山路76巷2弄1號 **電話** (06) 228-0568 **營業時間** 09:30-17:00(賣完為止)，休不固定



3 泉成點心店

鴨母寮西側巷口的第一家店，就是60年歷史的泉成點心店，店裡供應各式各樣的炸物，十多種食材琳瑯滿目，另外還有自製手工魚丸、蝦丸等丸料，創始老闆吳泉跟隨日本料理老師傅練功夫，以純日式口味炸物經營點心店，有別於一般麵攤搭配滷味，這裡是吃麵配炸物喔！

地址 臺南市中西區裕民街1號 **電話** (06) 227-1090 **營業時間** 07:30-13:30





4

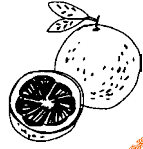

5

④ (蔡)武廟碗粿

在鴨母寮市場口的小推車攤不甚起眼，但已飄香半個世紀，攤位上擺放堆疊的碗粿都是標準的「倒塌」，老闆蔡同和強調堅持道地南部古法，以在來米加上肉燥炊蒸而成，碗粿顏色深重、也是重口味，內餡吃得到蝦、滷肉、香菇、鹹鴨蛋等傳統配料。

地址 臺南市中西區成功路鴨母寮市場口 電話 (06) 229-4376 營業時間 五、六、日-賣完

⑤ 建國蝦仁肉圓

建國蝦仁肉圓位處建國戲院正對面，目前已交棒給第三代的80年老店。蝦仁肉圓是臺南道地小吃之一，有別於屏東肉圓純粹包肉餡，傳統蝦仁肉圓是以肉燥搭配火燒蝦組成，老闆透露，老店蝦仁肉圓所使用的在來米也是由老米行所供應，裡裡外外皆是老得很有份量。

地址 臺南市中西區民權路一段45號 電話 (06) 224-6608 營業時間 09:00-18:00



6



⑥ 廟口牛肉麵

不同於坊間常吃的紅燒牛肉麵，廟口牛肉麵賣的是清燉口味，臺南人愛吃的牛肉湯、牛腩湯同樣限量出清，又或者一碗白飯配上現炒的炒牛腩、炒牛肉，料理簡單卻絕對吃得津津有味。

地址 臺南市東區府連路、樹林街口 電話 (06)235-8357 營業時間 10:00-14:00，休週二



7

⑦ 城邊真味炒鱈魚專家

在東門城邊的鱈魚麵已是三代傳承老店，如今走過近五十個年頭。臺南的炒鱈魚口感偏甜，但城邊炒鱈魚鹹酸甜調味融合得恰到好處。臺南人吃的鱈魚麵偏好蛋黃意麵，相較傳統油麵更具飽足感，煮意麵要和高麗菜一起過水，麵條可增添天然甜味，大火快炒加入大骨高湯、特製醬料，令人食指大動。

地址 臺南市東區東門路一段235號 電話 (06)209-1235 營業時間 11:30-14:00、16:30-23:00，休週一



安平小舖

蝦餅是安平名產，走在安平老街上，隨處可見蝦餅店，幾乎人手一包伴手禮。為了迎合現代人健康飲食，安平小舖老闆蔡震宇自創鮮爆蝦餅改良新作法，除了原味、辣味、海苔、黑胡椒口味之外，另有虱目魚和北海道蟹王餅等獨家風味，卡滋卡滋香脆可口，此外，安平小舖的低糖手工牛軋糖也是賣得嚇嚇叫喔！

地址 臺南市安平區安平路788號 電話 (06) 223-5900

營業時間 10:00~20:00 · 六日09:00~21:00

帶回最好的府城伴手禮

府城好吃好玩更好買

臺南人深受日本文化的影響，非常重視禮數！

在臺南不僅可以買到百年老店的伴手禮還有手作文創物等，每一份禮物都有一份禮輕情意重的意涵在內！



年繡花鞋專門店

隱身在中正商圈巷弄裡，年繡花鞋專賣店是府城獨樹一格的老店，老闆李東志從事手工製作繡花鞋近半世紀，由於結合了古典和時尚的設計感，近來頗受年輕世代喜愛。跳脫以往保守的宗教布鞋，改良為綁帶休閒涼鞋、拖鞋、船型底的另類高跟鞋等客製化設計款。

地址 臺南市中西區中正路193巷13號

電話 (06) 220-0045 營業時間 11:00~21:30

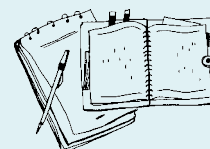

銀波正宗雞蛋布甸

熟客才知道的布丁老店在臺南水果店吃到的布丁，多數都是出自銀波正宗雞蛋布甸。位於府前路舊市場內的銀波正宗雞蛋布甸極其低調，幾乎都是熟門熟路的熟客才知道老店所在。從日治時期的布甸名稱沿用至今，而且布甸容器也是古早式樣，老店還有一項優良傳統就是「摺阿」可以回收喔！

地址 臺南市中西區府前路二段40巷24號
電話 (06) 227-4747



連得堂煎餅

坐落在總爺古街「崇安街」上，連德堂煎餅是一棟百年木造老屋，賣著百年古早味。連得堂老宅自第一代即落腳於此，如今已有百年歷史以上，早期臺灣煎餅業全盛時期，臺南市還有五、六位製作煎餅的老師傅，如今只剩下連得堂煎餅一家堅守崗位，繼續肩負傳承的使命。由於手工產量有限，所以每人每日只限購兩包。

地址 臺南市北區崇安街54號
電話 (06) 225-8429 營業時間 08:00-買完為止

永盛帆布行

臺南老字號的學生帆布包老店，專攻基本款休閒包，最受歡迎為托特包，共有咖啡、黑、綠、橘、白五種顏色，有別於坊間帆布包布料材質，永盛帆布特色在於厚質感，因此裁布繁複，針腳密、車縫細，耐用性佳，由於作法費工，目前訂單已經是大排長龍了。

地址 臺南市中西區中正路12號
電話 (06)227-5125 營業時間 09:30-21:30



振發茶行

走過150年的振發茶行，其實已經是臺南的觀光景點，尤其日文的旅遊書一定會介紹到這家府城百年老店，在振發茶行經常可以看到日本觀光客的身影，老店的茶桶錫罐、檜木錢櫃全是無價之寶的古董，百年老店的故事就像縈繞滿室的茶香耐人尋味。振發茶行至今仍維持以油紙包裹茶葉的古老方式，老闆親手包裝之後，會加蓋茶莊店印等標記，這不僅僅代表著老茶莊的信譽，也讓人感受到對茶的敬重。

地址 臺南市中西區民權路一段137號
電話 (06) 222-3532
營業時間 10:00-18:30

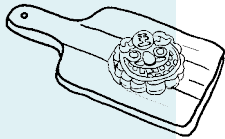

林永泰興蜜餞行

素有臺灣第一街的臺南安平「延平街」，幾家老字號的蜜餞店相互比鄰，但百年老店「林永泰興」，歷經130多年歷史的蜜餞行目前已傳承至第四代，並獲臺南市政府頒發「優良百年老店」，陳列在店門口的瓶瓶罐罐全都是傳家之寶，斑駁印痕彌足珍貴。

地址 臺南市安平區延平街84號
電話 (06) 225-9041
營業時間 11:30-20:00，每週三店休

雙全紅茶

「雙全紅茶」從日治時期飄香至今，從巷口現沖紅茶路邊攤到巷內的明亮小店面，從一杯紅茶3角到如今一杯紅茶2.5元。堅持現沖原味紅茶口感溫潤，不僅經常可見老客人站在店攤前喝一杯紅茶，現在也是熱門的宅配商品。

地址 臺南市中西區中正路131巷2號
電話 (06) 228-8431
營業時間 10:00-19:00，週日休



舒芙里法式烘焙坊

老闆在十五歲開始學習烘焙，曾在法國習藝，因而格外忠於法式烘焙的精神，以「真材實料」為準則，乳酪蛋糕以不加麵粉、奶油作法，自行開發出鎮店招牌的細雪蛋糕，老闆透露，細雪蛋糕不同於大眾化口味的重乳酪，亦非所謂的輕乳酪蛋糕，而是具有如細雪、如雲絮般的輕柔口感。

地址 臺南市東區東寧路201巷100號

電話 (06)238-8562

營業時間 09:00-21:00·休週日



克林姆之屋

店名以克林姆命名，足以可見老闆對自家奶油的自信和滿意，克林姆之屋的奶油細緻，且不會過於甜膩，標榜新鮮現做，採用天然食材的手工蛋糕，有臺灣本土黃地瓜和紅地瓜製作的黃金地瓜、臺灣本土紅豆粒的抹茶紅豆、選用大甲芋頭的鮮芋蛋糕，千層薄餅最受客人喜愛。

地址 臺南市北區東豐路219號

電話 (06)234-5755

營業時間 10:30-18:00

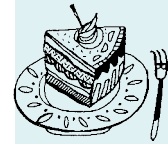

舊來發餅舖

以製作訂婚禮餅、紅龜壽桃、建醮祀品等為主，由於拜拜用的餅禮數多、種類又繁瑣，所以老闆幾乎每天都製作不同類型的糕餅，古老的磚灶、燻黑的竹蒸籠，傳統的烤爐全憑藉老練經驗，讓人深刻體會爐火純青的精髓所在。



地址 臺南市北區自強街15號

電話 (06)225-8663

營業時間 09:00-21:00

合成帆布行

帆布包耐用、環保，又兼具美觀造型，而且隨著復古風潮推波助瀾，客製化帆布包廣受年輕人喜愛，不過客製帆布包保養秘訣就是，髒了手刷洗、曬陽光，會愈有味道喔！

地址 臺南市中西區中山路45號

電話 (06)222-4477

營業時間 平日 09:00-21:00·
周末09:00-19:00





旅遊服務中心

左鎮月世界旅遊服務中心

time 08:30~ 17:00·全年無休
add 臺南市左鎮區岡林里31號(前岡林分校)
tel (06)5730061

安平旅遊服務中心

time 10:00~18:30·週一休館
add 臺南市安平區安平路790號
tel (06)2281382

德元埤旅遊服務中心

time 08:30~ 17:00·全年無休
add 臺南市柳營區神農里新厝100號
tel (06)6231896

無米樂旅遊服務中心

time 09:00~ 17:30·週一休館
add 臺南市後壁區普寮75號
tel (06)6622725

烏腳病紀念園區旅遊服務中心

time 08:30~ 17:00·週一、二休館
add 臺南市北門區永隆里27號
tel (06)7862438

新營火車站旅遊服務中心

time 09:30~ 18:00·全年無休
add 臺南市新營區中山路1號
tel (06)6378821

臺南火車站旅遊服務中心

time 07:30~19:00·全年無休
add 臺南市東區北門路二段4號
tel (06)2290082

臺南航空站旅遊服務中心

time 09:30~ 18:00·全年無休
add 臺南市南區機場路775號
tel (06)3359209

高鐵臺南站旅遊服務中心

time 09:30~ 18:00·全年無休
add 臺南市歸仁區歸仁大道100號
tel (06)6008338

龜丹溫泉旅遊服務中心

time 08:30~ 17:00·週一、二休館
location 臺南市楠西區龜丹里南186線2.8K·
左轉支路約500公尺
tel (06)5743802

鯤喜灣旅遊服務中心

time 09:00~ 17:00·週一、二休館
add 臺南市南區佛壇里濱南路600號
tel (06)2625160



貓途鷹 | 不同視野看世界

最實用的手機旅行應用APP

從這裡開始您的台南完美旅行!出發吧!



◎ 地圖定位 ◎ 查評論 ◎ 看照片

輕鬆查閱數百萬的真實旅客評論
及時查找周邊飯店、景點、餐廳資訊

www.tripadvisor.com.tw



貓途鷹 | 不同視野看世界

<https://www.tripadvisor.com.tw/>

飯店、度假村、機票、假日租賃、套裝/自由行等的相關評論和意見，
另外還有更多內容，協助您規劃和預訂最完美的旅程！



<http://stay.twtainan.net/>

集結全台南合法旅館與民宿，讓您「旅居台南、說走就走」！
台南市政府觀光旅遊局 73001台南市新營區民治路36號

廣告





樂遊
府城

