

# 臺南市楠西區照興社區農村再生計畫

## 打造百果食農教育農遊園區



申請單位：臺南市楠西區照興社區發展協會

中華民國 114 年 12 月 9 日

# 目錄

目錄.....	1
圖目錄.....	2
表目錄.....	3
第1章農村社區基本資料.....	4
1-1. 農村社區名稱.....	4
1-2. 申請組織或團體.....	4
1-3. 聯絡人姓名及聯絡方式.....	4
1-4. 社區整合及參與方式.....	5
第2章實施地區現況.....	10
2-1. 社區位置、範圍及面積.....	10
2-2. 人文資源調查.....	12
2-3. 自然環境資源調查.....	21
2-4. 社區生活現況.....	28
第3章農村社區發展願景及課題.....	39
3-1. 社區發展願景.....	39
3-2. 社區發展課題.....	40
第4章 整體發展構想.....	43
4-1. 社區整體環境改善.....	43
4-2. 公共設施建設.....	46
4-3. 個別宅院整建.....	47
4-4. 產業活化.....	47
4-5. 文化保存與活用.....	48
4-6. 生態保育.....	48
4-7. 土地分區規劃及配置公共設施構想.....	49
第5章 後續管理維護及財務計畫.....	51
5-1. 管理維護.....	51
5-2. 執行農村再生之組織及分工.....	52
5-3. 社區財務計畫表.....	53
第6章預期效益.....	57
6-1 經濟效益.....	57
6-2 社會效益.....	58
6-3 環境效益.....	58
附件.....	59
1. 社區範圍圖.....	59
2. 社區立案證書.....	60
3. 社區完成完整農村再生培根計畫訓練之證明及結訓人員結業證明文件影本.....	61
4. 召開居民會議通知.....	63
5. 社區居民會議之簽到、紀錄等相關資料.....	64
6. 審查小組所提後續推動執行建議.....	76

## 圖目錄

圖 1 社區幹部會議.....	7
圖 2 培根核心班實作課程.....	8
圖 3 照興社區位置圖.....	10
圖 4 照興社區範圍圖.....	11
圖 5 近五年照興社區人口統計圖.....	12
圖 6 近五年照興社區 65 歲以上人口統計圖.....	13
圖 7 照興社區青年人口分布圖.....	14
圖 8 照興社區青年人口資源圖.....	14
圖 9 昇鋒蜂場負責人-蔡勝峰.....	15
圖 10 蜂農採蜜情況.....	15
圖 11 農芒負責人楊沁涓與其丈夫.....	16
圖 12 楊沁涓細心照顧農場裡的芭樂.....	16
圖 13 窯窯 WOODY 負責人林中成.....	17
圖 14 窯窯 WOODY 的窯烤麵包與披薩.....	17
圖 15 萬佛寺.....	18
圖 16 興北福安宮.....	18
圖 17 照興社區特色食農教育與體驗 DIY.....	19
圖 18 照興社區建築.....	20
圖 19 照興社區建築.....	20
圖 20 照興社區產業景觀-芒果.....	20
圖 21 照興社區產業景觀-蜂蜜.....	20
圖 22 照興社區地形圖.....	21
圖 23 照興社區水文分佈圖.....	22
圖 24 百年來侵臺颱風的行進路線.....	24
圖 25 萬佛寺.....	25
圖 26 永興吊橋.....	26
圖 27 楠西苗圃.....	27
圖 28 土地利用現況圖.....	29
圖 29 土地利用現況圖圖例.....	30
圖 30 照興社區土地使用分區概況圖.....	30
圖 31 照興社區土地使用地類別概況圖.....	31
圖 32 交通位置圖.....	35
圖 33 照興社區重要景點導覽圖.....	36
圖 34 2025 年初大地震導致楠西多處房產受損.....	38
圖 35 照興社區發展構想圖.....	39
圖 36 環里自行車步道.....	43
圖 37 照興社區景觀台周遭雜亂.....	44
圖 38 玉元宮周邊環境改善.....	44
圖 39 自行車道示意圖.....	45
圖 40 市集活動示意圖.....	45
圖 41 多功能食農教育場域.....	46
圖 42 社區採果體驗.....	48

圖 43 土地分區規劃及配置公共設施構想圖 .....	50
-----------------------------	----

### 表目錄

表 1 社區聯絡人資料一覽表.....	4
表 2 參與社區農村再生計畫之社區組織或團體資料一覽表 .....	5
表 3 社區居民、組織或團體共同討論農村再生紀要表（由遠至近）8	
表 4 社區推動農村再生成果一覽表（由遠至近） .....	9
表 5 近五年照興社區人口數整理表(由近至遠).....	12
表 6 照興社區特色活動一覽表.....	19
表 7 楠西區月均溫.....	23
表 8 楠西區每月平均降雨量.....	23
表 9 社區土地使用分區及用地類別編定表.....	28
表 10 農村社區範圍資訊表.....	32
表 11 照興社區產業調查資料一覽表.....	33
表 12 照興社區公共設施一覽表.....	34
表 13 公共設施調查統計表.....	34
表 14 照興社區建物狀態一覽表.....	37
表 15 照興社區 SWOT 分析.....	40
表 16 照興社區農村再生分工表.....	52

# 第 1 章 農村社區基本資料

## 1-1. 農村社區名稱

臺南市楠西區照興社區

## 1-2. 申請組織或團體

組織名稱：臺南市楠西區照興社區發展協會

組織地址：臺南市楠西區照興里興南14號之2

立案字號：南市社團字第0518號

## 1-3. 聯絡人姓名及聯絡方式

表 1 社區聯絡人資料一覽表

姓名	職稱	電話 (含手機)	地址	E-mail
蔡勝峰	理事長			--
張美森	總幹事			--
劉峻谷	秘書			--
江森原	里長			--

## 1-4. 社區整合及參與方式

### 一、參與社區組織或團體

表 2 參與社區農村再生計畫之社區組織或團體資料一覽表

社區組織	負責人	職稱	設立宗旨	聯絡地址/電話
農村再生推動小組	蔡勝峰	組長	推動社區執行農村再生計畫	
農村再生推動小組	江森原	副組長	推動社區執行農村再生計畫	
農村再生推動小組	李彥賞	副組長	推動社區執行農村再生計畫	
農村再生推動小組	顏雯玉	活動組	推動社區執行農村再生計畫	
農村再生推動小組	劉峻谷	會計組	推動社區執行農村再生計畫	
農村再生推動小組	王志強	產業組	推動社區執行農村再生計畫	
農村再生推動小組	蔡豐全	環境組	推動社區執行農村再生計畫	
楠西區公所	何榮長	區長	輔導社區農民	
果樹產銷班第 23 班	江森原	班長	產業發展	
果樹產銷班第 45 班	李彥賞	班長	產業發展	
果樹產銷班第 50 班	楊沁涓	班長	產業發展	

## 二、社區整合方式

本社區定期每一個月月初檢討社區農村再生推展業務會議，召開農村再生說明會討論決議未來實工作內容與優先實作順序。

本計畫內容之整合乃透過不斷與社區居民訪談、居民共同討論彙整，總計經過五次訪談或會議討論，討論議題包含整合未來發展方向、解決既有問題、如何引動更多人參與、排定優先施作順序、撰寫農村再生計畫內容等。整合過程可歸類如下：

### (一) 居民訪談與討論

為能了解居民的生活與未來發展需求，爰深入社區對居民進行訪談，歷經多次討論，確實聽取居民對本計畫的期許與心聲。

### (二) 召開座談會

整合共識的過程中，多次召開社區居民座談會，以收納居民意見。

### (三) 凝聚社區願景共識會議

為了解居民的想法，不斷進行溝通協調，進而凝聚共識，並透過圖面勾繪願景與討論工作內容。

### (四) 外部相關資源導入共識會議

可依據社區生態、文化、產業等未來願景邀集相關民間團體、學校、社區企業、跨域合作相關政府部門等一併討論並整合相關意見納入農村再生計畫。

### (五) 培根計畫再生班整合及討論

社區從民國110年至113年辦理培根計畫關懷班、進階班、核心班、再生班，透過工作坊的討論方式，帶領農村再生學員，共同討論社區的農村再生發展願景、整體規劃構想，以及未來可行的硬體建設及軟體規劃。



圖 1 社區幹部會議



表 3 社區居民、組織或團體共同討論農村再生紀要表（由遠至近）

會議名稱	時間	參與人員	人數	討論內容摘要
照興社區農村再生發展會議	110.12.16	社區居民	46	討論推動農村再生計畫之執行權責
照興社區農村再生發展會議	112.08.30	發展協會會員	46	討論產業活化與未來社區產業之推動方向
照興社區農村再生發展會議	112.08.30	培根學員	46	核心班討論社區公約之內容及優先順序規劃
照興社區農村再生發展會議	112.11.19	社區居民、組織或團體代表	46	與規劃設計團隊討論社區農村再生計畫之未來願景與發展方向
照興社區農村再生發展會議	113.01.13	社區居民、組織或團體代表	46	討論農村再生計畫之內容與提案單位

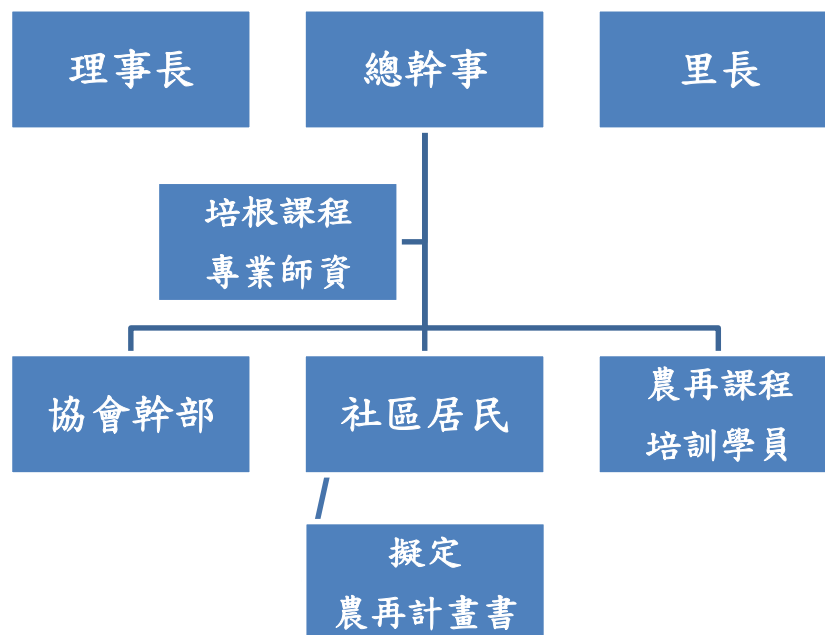

圖 2 培根核心班實作課程

### 三、目前推動農村再生相關成果

表 4 社區推動農村再生成果一覽表（由遠至近）

人力培訓計畫			
年度	主辦單位	計畫名稱	結業人數或具體成果
110	臺南市政府 農業局	農村再生培根 計畫 關懷班	結業人數 46 人
111	臺南市政府 農業局	農村再生培根 計畫 進階班	結業人數 46 人
112	臺南市政府 農業局	農村再生培根 計畫 核心班	結業人數 46 人
113	臺南市政府 農業局	農村再生培根 計畫 再生班	結業人數 46 人
相關補助案件（工程與活動…）			
年度	補助單位	計畫名稱	計畫內容或具體成效
112	農業部農村發展 及水土保持署	楠西區照興里 社區活動中心 周邊環境及排 水改善工程	針對社區民眾集會場所及 周邊環境，進行路面、擋 土牆及排水溝等環境改 善，強化排水功能，提供 友善的生活及生產環境約 5 公頃。
113		楠西區照興社 區活動中心周 邊環境改善二 期工程	針對社區活動中心旁窳陋 空間，進行廣場規劃及植 栽綠美化，提供居民平日 活動及遊客通往照興老 街、永興吊橋、玄空法寺 等景點使用，創造友善空 間及優質景觀環境約 1 公 頃，串聯社區景點，預期 帶動 1500 人次/年的社區 深度體驗。
113		照興社區蜂食 農教育及體驗 活動規劃計畫	認識養蜂生態，觀察蜜蜂 的變化及養蜂產業特色， 規劃辨別真假蜂蜜的體驗

## 第 2 章實施地區現況

### 2-1. 社區位置、範圍及面積

本社區位於臺南市楠西區之北邊村落-照興里，北鄰近東山區南勢里，西接六甲區大丘里、玉井區豐里里，南與楠西里相隔，東以曾文溪為界接鄰密枝里。聚落集中於興北及興南兩聚落，面積約為 995.65 公頃。



臺南市楠西區照興社區位置圖

圖 3 照興社區位置圖

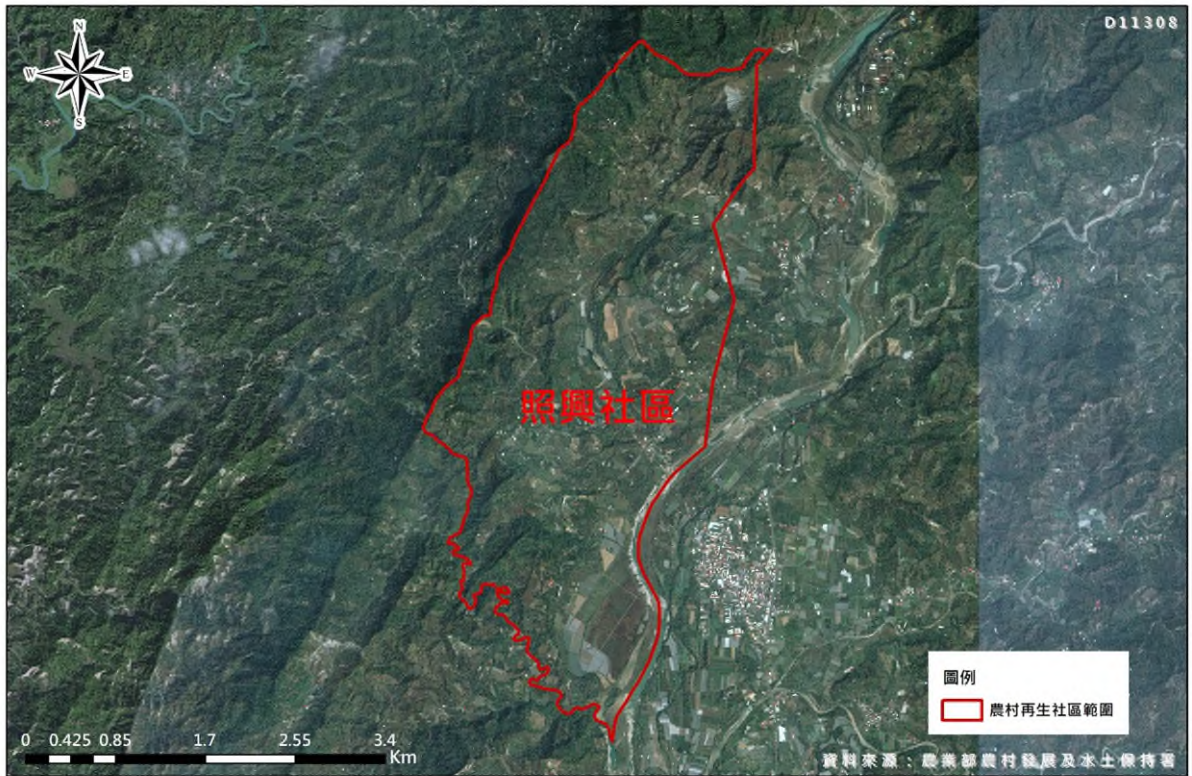

臺南市楠西區照興社區範圍圖

圖 4 照興社區範圍圖

## 2-2. 人文資源調查

### 一、人口

在照興社區至民國 112 年 12 月人口約有 1,024 人，65 歲以上人口 264 位，依據臺南市玉井戶政事務所統計照興里人口老化率 25.8%，屬於超高齡社區，因此本社區致力於參與農村再生，希望能留住流失的青年人口。

表 5 近五年照興社區人口數整理表(由近至遠)

(單位：人)

年度/月份	里別	鄰數	戶數	男	女	合計	65 歲以上
112/12	照興里	11	401	571	453	1,024	264
111/12	照興里	11	407	575	461	1,036	253
110/12	照興里	11	409	576	479	1,055	246
109/12	照興里	11	409	592	475	1,067	238
108/12	照興里	11	413	610	475	1,085	239



圖 5 近五年照興社區人口統計圖

資料來源：臺南市玉井戶政事務所，本計畫彙整

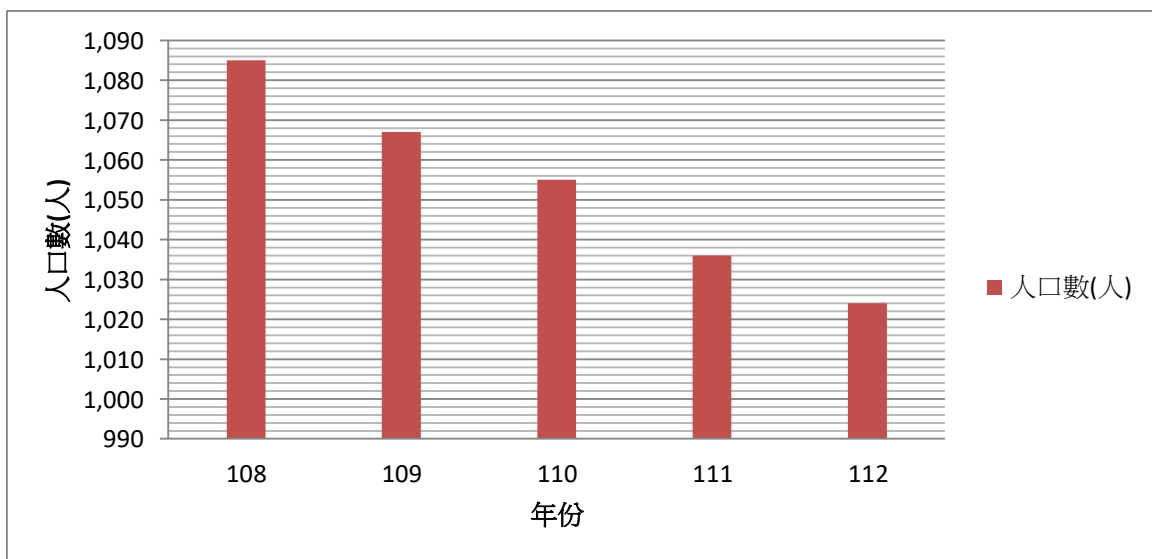

圖 6 近五年照興社區 65 歲以上人口統計圖

資料來源：臺南市玉井戶政事務所，本計畫彙整

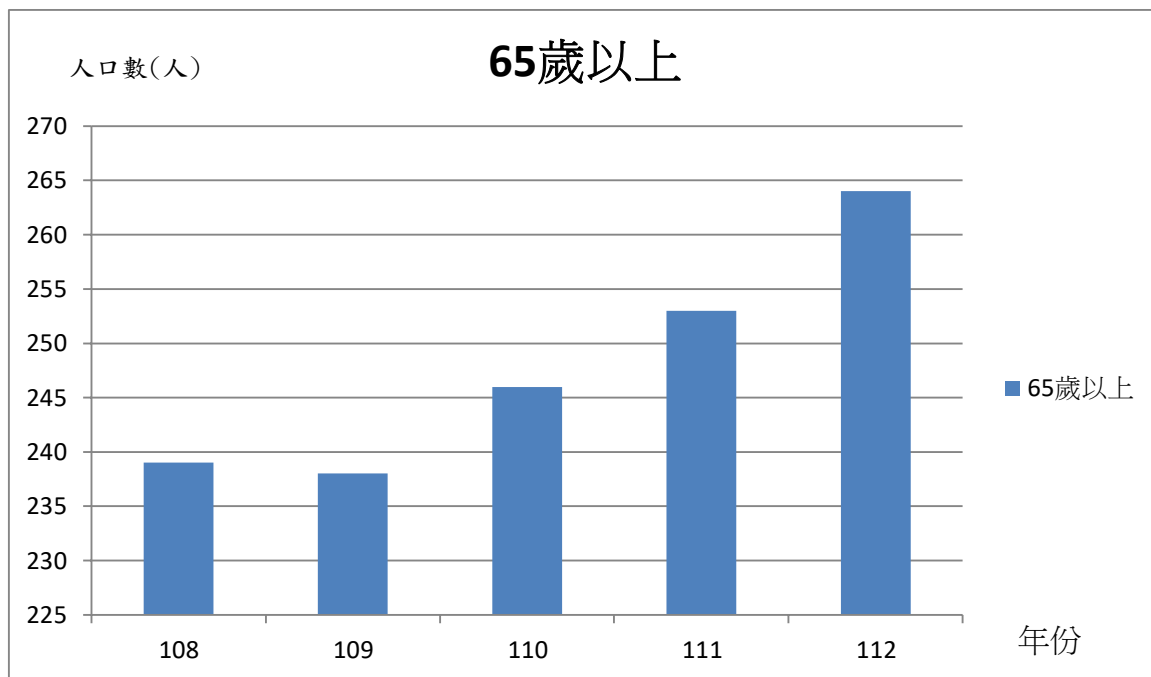

### (一)昇鋒蜂場-蔡勝峰

十二年前，蔡勝峰為了照顧家人，毅然決然地放棄經營十多年的餐廳回鄉。回到家鄉後，蔡勝峰並沒有像大部分的人一樣選擇繼承家業，而是發現了養蜂這個行業的商機，決心自行創業，從此展開養蜂的人生。除了搬運蜂箱、早起採收蜂蜜之外，更多時候是為了採花蜜，必須開著車全臺追著花跑…累積下來一年約有一半的時間是需要住在外地，非常辛苦！

到目前為止，蔡勝峰已經在養蜂業待了12年，在這期間他參加了各式各樣、大大小小的比賽，都獲得了很好的成績，包含全國模範農民獎、全國蜂蜜評鑑比賽…等比賽，都得到非常高的肯定！未來蔡勝峰希望可以導入外部的相關資源，建立一個蜜蜂的生態農場，並且設計食農教育的課程，結合中小學的課程製作教材，讓更多的人們可以了解到蜜蜂生態圈的運作，推廣養蜂的職人精神！

獲獎事蹟	<ul style="list-style-type: none"><li>➢ 112 年全國蜂蜜評鑑 特等獎 蔡勝峰</li><li>➢ 第 33 屆全國模範農民 蔡勝峰</li><li>➢ 111 年全國蜂蜜評鑑比賽 頭等獎 蔡勝峰</li><li>➢ 第 32 屆全國模範農民 蔡勝峰</li><li>➢ 110 年臺南市國產龍眼蜂蜜評鑑 頭等獎 蔡勝峰</li><li>➢ 110 年全國蜂蜜評鑑比賽 頭等獎 蔡勝峰</li><li>➢ 全國第一個通過蜂蜜產銷履歷驗證集團</li></ul>
------	--



圖 9 昇鋒蜂場負責人-蔡勝峰



圖 10 蜂農採蜜情況

## (二)農芒-楊沁涓

楊沁涓，目前是農芒的負責人，也是楠西區果樹產銷班第50班班長。

十六年前，踏入了婚姻，開始了務農的這條道路。在生完孩子後，楊沁涓與先生因家裡因素，回到家裡一起務農，在剛開始學習農業時，除了長輩所教的經驗之外，他們也一起到農改場進行專業的知識培訓，希望結合兩者找到合適的栽種方式。然而，在開始栽培的過程中，遇到與長輩理念不同的問題，導致他們必須向其他人租借土地進行種植，但楊沁涓與她先生依然堅守在這片土地上，希望可以藉由他們所學的知識，打破傳統農業的耕作模式。

在這些年的努力下，楊沁涓也成為果樹產銷班第50班的班長，並持續規劃「農業模組化」栽種模式，希望可以解決產業同性質所造成的缺工問題，也在地方進行青農技術指導，包含矮枝、良果率等的技術。

獲獎事蹟

➤ 112 年全國優良產銷班 楠西區果樹產銷班第 50 班



圖 11 農芒負責人楊沁涓與其丈夫



圖 12 楊沁涓細心照顧農場裡的芭樂

### (三) 窯窯woody-林中成

林中成，畢業於臺灣大學藥學系研究所，目前擔任窯窯woody麵包店的負責人，同時也繼承家族產業製作綠豆癩。

十五年前，因家族產業綠豆癩將無人繼承，林中成在退伍後回到家鄉接下家裡的產業。家裡的咖啡廳起初只是小眾經營，顧客大多都是親友及在地居民，後來開始有餐食的需求，再加上楠西區較少店家販售麵包，於是林中成決定製作麵包來販售，而第一件事便是砌一座窯。

在造窯之後，林中成開始學習麵包的製作方法，一邊學一邊賣，漸漸地，窯窯woody的經營開始步上軌道，柴香的窯烤麵包配上令人驚艷的景色，就連享譽國際的烘焙師傅都來到現場。



圖 13 窯窯 woody 負責人林中成



圖 14 窯窯 woody 的窯烤麵包與披薩

### 三、信仰

本社區的居民主要信仰以佛、道教為主，區內主要宗教場所有興北福安宮、萬佛寺、玉元宮、玄空法寺等，其中以萬佛寺規模最大，這些宗教場所不僅是居民最常利用進行休憩活動的公共場地，其中萬佛寺更是成為知名觀光景點。



圖 15 萬佛寺



圖 16 興北福安宮

### 四、社區特色活動

社區與社區業者、社區農民、社區內民宿業者皆相互合作，連結社區資源景點，發展出以社區食農教育與體驗DIY為主要內容的體驗遊程。目前社區接待的體驗對象從國內的學生團體、親子團

體…等不同類型的團體皆有。



圖 17 照興社區特色食農教育與體驗 DIY

表 6 照興社區特色活動一覽表

農曆	1月	2月	3月	4月	5月	6月
傳統	春節			清明	端午	
宗教	玉元宮- 三官大帝 誕辰 (01/14)					
產業	棗子	蜂蜜	蜂蜜	蜂蜜	芒果、蜂 蜜	芒果、蜂蜜
農曆	7月	8月	9月	10月	11月	12月
傳統	中元	中秋	重陽			
宗教	普渡					
產業	芒果、蜂 蜜	芒果、蜂 蜜	芒果、蜂 蜜、龍眼	龍眼、蜂 蜜、極柑		芭樂

## 五、文化景觀

### (一) 建築景觀

照興社區為臺灣典型山村聚落，社區開發較晚多為水泥建築及鐵皮建築，較少傳統古厝建築。然目前社區因人口外流嚴重，房屋變成空屋到處都是經年失修而荒廢傾倒、雜草橫生，形成社區髒亂點。



圖 18 照興社區建築



圖 19 照興社區建築

### (二) 產業景觀

社區產業多以種植果樹、養蜂為主，主要作物為芒果、芭樂等水果，有許多芒果評比比賽冠軍都獎落社區；不僅在水果方面有優異表現，社區蜂農-蔡勝鋒更帶領產銷班成為全國第一個通過蜂蜜產銷履歷集團認證產銷班，蔡勝鋒更是獲得全國模範農民的殊榮。



圖 20 照興社區產業景觀-芒果



圖 21 照興社區產業景觀-蜂蜜

## 2-3.自然環境資源調查

### 一、地形

照興社區地形為淺山丘陵與山林地。東有曾文溪沿岸為溪埔地，北鄰近曾文水庫，蜷曲多為丘陵與山林地之地形。



臺南市楠西區照興社區地形圖

圖 22 照興社區地形圖

## 二、水文

照興社區的主要河川為曾文溪，其為社區之東界。曾文溪平時流量穩定汛期時也不會造成洪氾，整體上溪流沿線生態豐富。

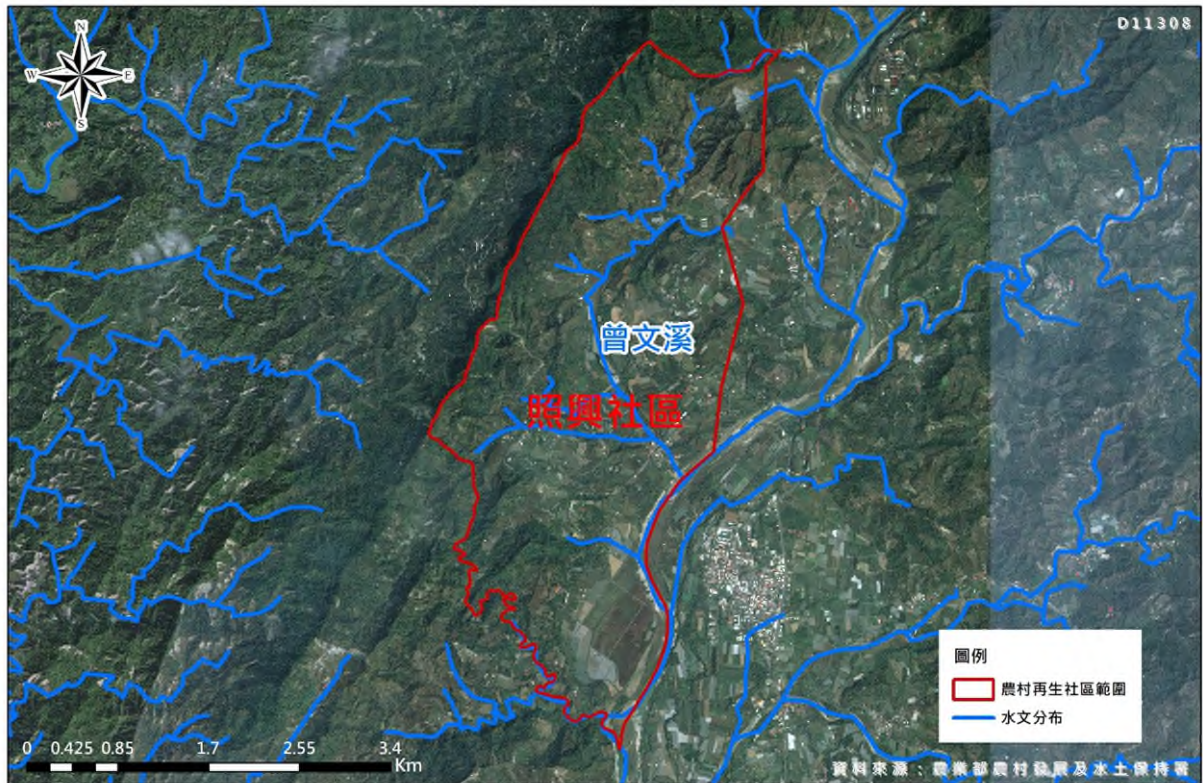

臺南市楠西區照興社區水文分布圖

圖 23 照興社區水文分佈圖

### 三、氣候

#### (一) 溫度 (統計期間 107 年-114 年)

本社區平均溫度約攝氏 25.1 度，一月平均溫度約攝氏 17.1 度，七月平均溫度約攝氏 29.4 度，比較接近副熱帶濕潤氣候。而降雨集中在夏季，主要為颱風、梅雨和西南氣流帶來的雨水，年平均降雨量 1,712.3 毫米。

單位：攝氏度

表 7 楠西區月均溫

月份	一月	二月	三月	四月	五月	六月	七月	八月	九月	十月	十一月	十二月	平均
氣溫	17.1	18.6	21.1	25.8	27.2	28.8	29.4	28.8	28.7	29	23.4	18.6	25.1

資料來源：中央氣象局，玉井觀測站

#### (二) 降雨 (統計期間 107 年-114 年)

雨量：每年十月至翌年三月為旱季，四月至九月為雨季。

單位：毫米

表 8 楠西區每月平均降雨量

月份	一月	二月	三月	四月	五月	六月	七月	八月	九月	十月	十一月	十二月	合計
降水量	7.4	17.4	11.1	74.1	220.2	369.4	265.6	548.9	79	11.9	64.4	13.2	1712.3

資料來源：中央氣象局，玉井觀測站

### (三) 季風或颱風

楠西地區之降雨量受季風影響，冬夏季分明，冬季因東北季風所夾帶水氣受中央山脈阻擋無法進入雨量較少，故降雨量均集中於夏秋二季，受西南氣流影響，加上颱風侵臺，降雨量大幅提升，影響農民收穫。



圖 24 百年來侵臺颱風的行進路線

資料來源：中央氣象局，<http://www.cwb.gov.tw/V7/knowledge/planning/>

## 四、景觀

### (一)動植物景觀

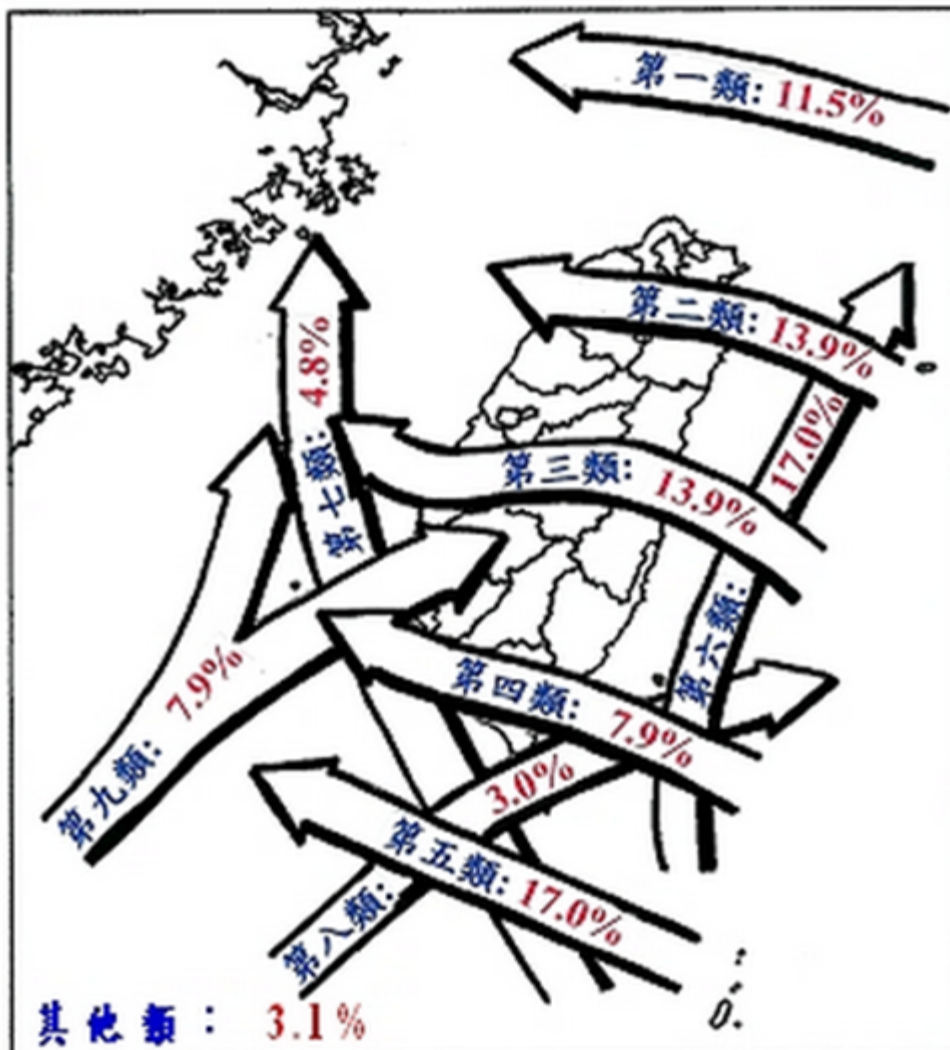
對本社區動物資源資料之搜集，主要透過生物多樣性網絡資料整理而得。野生動物以鳥類與魚類為主，並有部分哺乳類。其中，鳥類方面包括有白鵲鴿、赤腹鷹、紅尾伯勞、大陸畫眉等。而魚類有高身小鰾魴與臺灣鬚鱨等。哺乳類則有臺灣野山羊與臺灣獼猴等。

### (二)萬佛寺

臺南市楠西區曾文水庫旁山坡上，乃山靈毓秀水清氤氳之地。後有阿里山山脈為屏障，左有曾文溪源頭蜿蜒而過，前有丘陵為案，四周群巒起伏環繞，由遠至近層層相疊猶如蓮花之瓣。寺則宛然座落於中央蓮台之上，越過前方案山更可俯瞰楠西、玉井市區，實為遠離塵囂地靈人傑之修行聖地。



圖 25 萬佛寺

### (三) 永興吊橋

橫越曾文溪的永興吊橋，有著紫色的外觀，全長497公尺，是目前曾文溪水域唯一的吊橋，也是台灣最長的吊橋。

除了能從吊橋上俯視，欣賞曾文溪的美景外，吊橋兩側盡頭也有店家販售在地農產，鄰近的玄空法寺也是非常值得參觀的景點。



圖 26 永興吊橋

### (四) 楠西苗圃

於民國45年02月所設置，為全台最早設立之苗圃，海拔高為200公尺，合計18,300m<sup>2</sup>，原為廢耕的農田，政府推動造林政策，於民國45年投下人力、物力創設而成，以培育樹苗為主，因位處楠西故以地名命名。目前培育造林樹種有光蠟樹、欖木、楓香、棟樹、桃花心木、黃連木等等。

苗圃經營管理之目標，以優良的育苗技術，融合管理科學理念、降低生產成本及控制苗木的量與質，達成生產足夠數量之優質苗木。



圖 27 楠西苗圃

資料來源：農業部林業及自然保育署嘉義分署

## 2-4.社區生活現況

### 一、土地利用

照興社區因位於臺南東北方淺山地區，故農村再生計畫範圍內之土地全屬山坡地，其土地利用，森林區佔41.47%，山坡地保育區佔58.53%。

表 9 社區土地使用分區及用地類別編定表

土地使用分區	土地使用地類別	面積 (公頃)	佔總面積比例	
			單一	小計
森林區	農牧用地	0.965119	0.10%	41.47%
	交通用地	3.681396	0.37%	
	國土保安用地	0.26104	0.03%	
	特定目的事業用地	0.004555	0.00%	
	林業用地	97.950562	9.84%	
	暫未編定	310.054216	31.14%	
山坡地保育區	丙種建築用地	3.892299	0.39%	58.53%
	農牧用地	490.936265	49.31%	
	交通用地	8.325605	0.84%	
	水利用地	0.166529	0.02%	
	國土保安用地	0.225293	0.02%	
	特定目的事業用地	0.373744	0.04%	
	林業用地	58.132655	5.84%	
	暫未編定	20.678871	2.08%	
總計		995.65	100.00%	100%

資料來源：農業部農村發展及水土保持署

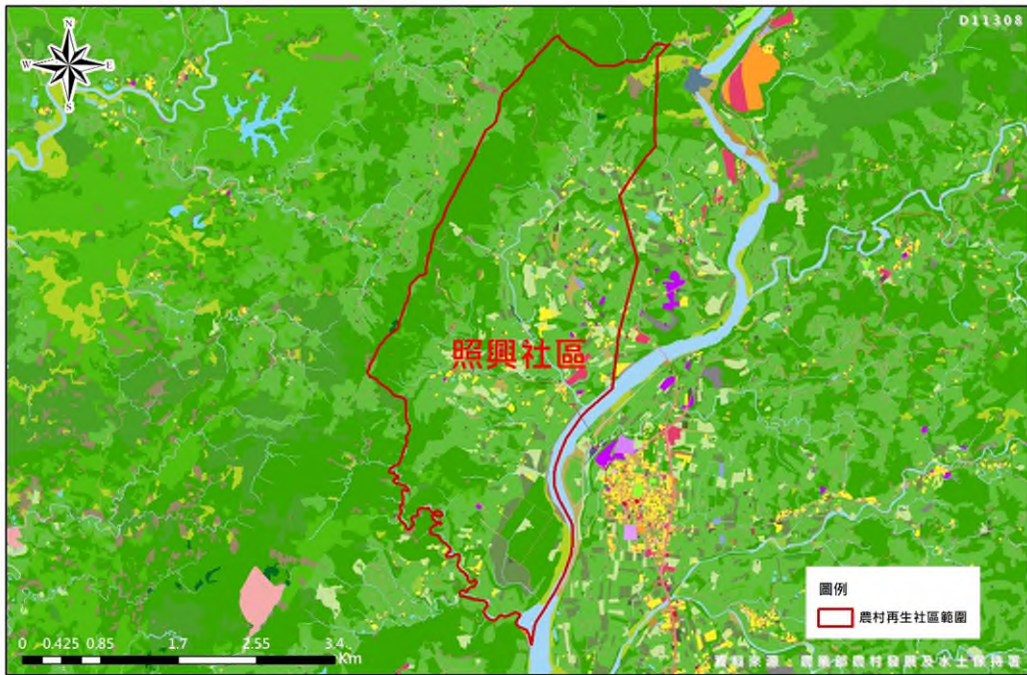

臺南市楠西區照興社區土地利用現況圖

圖 28 土地利用現況圖

1109 年楠西區土地利用現況調查成果分區表碼表

類別代碼	類別中文名稱	顏色	面	點	面	點	面	點	面	點	面	點	面	點
0101	農業利用區	淺綠	152	230	0									
0102	森林利用區	深綠	90	394	0									
0103	生態利用區	紅	233	83	0									
0104	水利利用區	藍	170	219	242									
0105	遊樂利用區	粉	233	361	161									
0106	公共利用區	黃	233	397	89									
0107	遊樂利用區	橙	233	214	20									
0108	商業利用區	紫	206	340	235									
0109	公共利用區	綠	223	223	223									
0110	農業利用區	淺綠	208	233	113									
0112	公共利用區	藍	138	233	238									
0113	森林	深綠	129	177	103									
0114	農業利用區	淺綠	168	308	0									
0115	商業	紫	16	122	42									
0116	商業	紫	79	390	13									
0117	商業	紫	24	344	13									
0118	商業	紫	122	188	101									
0119	公共	藍	4	390	31									
0120	公共	藍	8	81	23									
0121	森林	深綠	174	130	233									
0122	一般農地及相關地	淺綠	233	233	233									
0123	森林	深綠	189	0	189									
0124	森林	深綠	163	38	233									
0125	森林	深綠	733	342	191									
0126	森林	深綠	183	343	174									
0127	森林	深綠	190	232	233									
0128	森林	深綠	178	213	184									
0129	森林	深綠	254	136	0									
0130	森林	深綠	73	95	94									
0131	森林	深綠	204	204	204									
0132	森林	深綠	178	202	233									
0133	森林	深綠	184	0	0									
0134	森林	深綠	233	244	41									
0135	森林	深綠	233	224	82									
0136	森林	深綠	233	394	61									
0137	森林	深綠	183	129	88									
0138	森林	深綠	187	0	233									
0201	商業	紫	130	130	130									
0202	商業	紫	207	207	182									
0203	商業	紫	233	139	41									
0204	商業	紫	232	190	233									
0205	商業	紫	181	139	248									
0206	商業	紫	348	234	183									
0207	商業	紫	233	238	130									
0208	商業	紫	238	141	183									
0209	商業	紫	233	233	190									
0210	商業	紫	147	233	47									
0211	商業	紫	191	233	191									
0212	商業	紫	206	133	29									
0213	商業	紫	149	111	35									
0214	商業	紫	149	140	140									
0215	商業	紫	0	186	132									
0216	商業	紫	176	211	38									
0217	商業	紫	179	186	48									
0218	商業	紫	70	31	70									
0219	商業	紫	233	234	291									
0220	商業	紫	170	130	197									
0221	商業	紫	198	230	136									
0222	商業	紫	199	182	39									
0223	商業	紫	138	233	238									
0224	商業	紫	112	134	79									
0225	商業	紫	147	201	62									
0226	商業	紫	107	144	73									
0227	商業	紫	77	181	57									
0228	商業	紫	38	122	42									
0229	商業	紫	36	148	0									
0230	商業	紫	79	190	15									
0231	商業	紫	64	134	10									
0232	商業	紫	174	182	37									
0233	商業	紫	34	97	10									
0234	商業	紫	15	81	18									
0235	商業	紫	132	186	188									
0236	商業	紫	4	106	31									
0237	商業	紫	18	81	23									
0301	森林	深綠	174	130	233									
0302	森林	深綠	170	130	233									
0303	森林	深綠	189	0	189									
0304	森林	深綠	163	38	233									
0305	森林	深綠	733	342	191									
0306	森林	深綠	183	343	174									
0307	森林	深綠	190	232	233									
0308	森林	深綠	178	213	184									
0309	森林	深綠	254	136	0									
0310	森林	深綠	73	95	94									
0311	森林	深綠	204	204	204									
0312	森林	深綠	178	202	233									
0313	森林	深綠	184	0	0									
0314	森林	深綠	233	244	41									
0315	森林	深綠	233	224	82									
0316	森林	深綠	233	394	61									
0317	森林	深綠	183	129	88									
0318	森林	深綠	187	0	233									
0401	商業	紫	130	130	130									
0402	商業	紫	207	207	182									
0403	商業	紫	233	139	41									
0404	商業	紫	232	190	233									
0405	商業	紫	181	139	248									
0406	商業	紫	348	234	183									
0407	商業	紫	233	238	130									
0408	商業	紫	238	141	183									
0409	商業	紫	233	233	190									
0410	商業	紫	147	233	47									
0411	商業	紫	191	233	191									
0412	商業	紫	206	133	29									
0413	商業	紫	149	111	35									
0414	商業	紫	149	140	140									
0415	商業	紫	0	186	132									
0416	商業	紫	176	211	38									
0417	商業	紫	179	186	48									
0418	商業	紫	70	31	70									
0419	商業	紫	233	234	291									
0420	商業	紫	170	130	197									
0421	商業	紫	198	230	136									
0422	商業	紫	199	182	39									
0423	商業	紫	138	233	238									
0424	商業	紫	112	134	79									
0425	商業	紫	147	201	62									
0426	商業	紫	107	144	73									
0427	商業	紫	77	181	57									
0428	商業	紫	38	122	42									
0429	商業	紫	36	148	0									
0430	商業	紫	79	190	15									
0431	商業	紫	64	134	10									
0432	商業	紫	174	182	37									
0433	商業	紫	34	97	10									
0434	商業	紫	15	81	18									
0435	商業	紫	132	186	188									
0436	商業	紫	4	106	31									
0437	商業	紫	18	81	23									
0501	商業	紫	174	130	233									
0502	商業	紫	170	130	233									
0503	商業	紫	189	0	189									
0504	商業	紫	163	38	233									
0505	商業	紫	733	342	191									
0506	商業	紫	183	343	174									
0507	商業	紫	190	232	233									
0508	商業	紫	178	213	184									
0509	商業	紫	254	136	0									
0510	商業	紫	73	95	94									
0511	商業	紫	204	204	204									
0512	商業	紫	178	202	233									
0513	商業	紫	184	0	0									
0514	商業	紫	233	244	41									

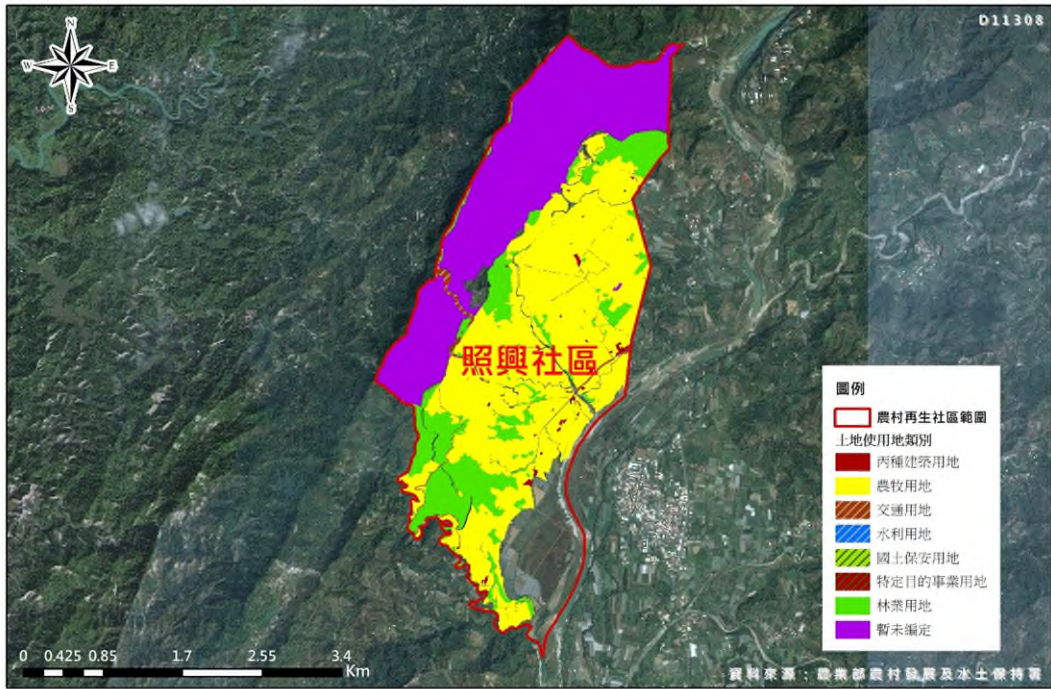

臺南市楠西區照興社區土地用地類別概況圖

圖 31 照興社區土地用地類別概況圖

表 10 農村社區範圍資訊表

臺南市楠西區照興社區	
是否涵蓋都市計畫區	×
是否涵蓋國家公園區	×
是否涵蓋休閒農業區	×
是否為原住民地區	×
是否為漁村社區	×
是否含跨村里	×
是否與比鄰社區重疊/空洞	×
農村再生社區範圍面積(公頃)	995.65

## 二、產業型態

本社區舒適宜人的氣候以及位於淺山地區的特性，非常適合水果與蜜蜂生長，至今社區內農產值最高的依序為水果類、蜜蜂養殖類。

表 11 照興社區產業調查資料一覽表

產業別	事業種類	事業名稱	家數/規模 (公頃或數量)
一級	農產	水果(芒果、龍眼、木瓜等)	365 戶
	養殖業	蜂場	5 戶
二級	食品製造業	昇鋒蜂場	1 家
三級	商品買賣業	永興農產	1 家
		小賓士商號	1 家
		興利商號	1 家
瑞成商號		1 家	
旅宿業	綠境 1 號露營農場	1 家	
	玉井露營農場	1 家	
	楠西碧園	1 家	
	萊庭園景觀度假民宿	1 家	
餐飲服務業	窯窯 woody	1 家	
	莊子大樹	1 家	
	牛山烤雞 庭園餐廳	1 家	

### 三、公共設施

本社區的公共設施，除了社區活動中心之外，尚有一處近年完成的社區多功能場地。本社區之公共設施，整理如照興社區公共設施一覽表。

表 12 照興社區公共設施一覽表

公共設施名稱	服務範圍	服務性質
照興社區活動中心	照興里	社教設施
照興社區多功能場地	照興里	遊憩與康樂設施

表 13 公共設施調查統計表

類型	項目	名稱
文化設施	社區活動中心	照興社區活動中心
	宗教廟宇	玉元宮
		萬佛寺
		天龍府
公共設施	公園休憩設施	活動中心旁多功能場地
		公廁
		永興吊橋
公用設施 (自來水、電信、郵政、垃圾處理、殯儀館)	電力	電力設施
	電信	電信通訊
	殯葬設施	楠西區第四公墓
	灌溉系統	曾文溪

#### 四、交通運輸

照興社區對外之交通較為不便。社區的主要道路有兩條，是市道 175 號與曾庫公路，兩路交會點即為本社區入口意象老鷹地標。社區對外之聯繫，通常使用市道 175 號道路。兩條路寬度均為 6 公尺，道路鋪面為瀝青，路況良好。

而若欲與周邊其他鄉鎮聯絡，主要利用省道臺 3 線(南北向)及市道 175 號(東西向)。若要去較遠的鄉鎮或其他縣市，則通過 84 號東西向快速道路，在 20 分鐘內即可到達 1 號及 3 號國道，甚為方便。

在休憩資源方面，社區周圍也有不少值得一遊之景點，包括玄空法寺、萬佛寺、曾文水庫等，社區重要之景點均標示於導覽圖中。



臺南市楠西區照興社區對外交通圖

圖 32 交通位置圖



## 五、住宅使用

### (一)建築構造類型

照興社區內包含「興南」及「興北」兩個聚落，住宅分布雖略有分散，但主要集中於市道 175 號與曾庫公路兩旁，照興社區 40~50 年前之住宅建物多偏向紅瓦磚，但近年來因居民居住需求，大多改為鋼筋混凝土(RC)式的樓房住宅。前述這些建物中，多為永久性 RC 建物，其餘為鐵皮等臨時性建物及磚造建物。

表 14 照興社區建物狀態一覽表

類型	永久性房屋	臨時性房屋	總計	傾倒無法居住	可居住但部分毀損待修	良好
數量	250	35	285	15	20	250
比例(%)	87.71	12.29	100.00	5.2	7	87.8

### (二)建築使用情形

本社區有兩個大聚落，分別是興南、興北。30 年前年輕人往都市移動，而造成社區居民老化，因此宅院便成老人顧家守住老房。社區內僅有十幾戶空屋閒置或無人居住，宅院使用率偏高。

## 六、災害

社區位於淺山地區，土地使用大多為果樹種植及林業用地，如有強降雨即有土石流發生之危害；另外，社區緊鄰曾文水庫及曾文溪，颱風天降雨量多時，也需要防範水庫洩洪與溪水暴漲之問題。大排整治與社區內中排整建急需加緊作業。

114 年初楠西大地震，導致社區面臨重創，部分房屋皆有受損，農作物也因為地震受到非常大的打擊，產量驟降。



圖 34 2025 年初大地震導致楠西多處房產受損

照片來源：<https://ourisland.pts.org.tw/content/11317>

# 第 3 章 農村社區發展願景及課題

## 3-1. 社區發展願景

### 打造百果食農教育農遊園區

照興社區的水源來自曾文水庫，水源豐沛、乾淨清澈，當地居民善用這項優勢，種植果樹，整個臺南市據說沒有一個地方比照興社區種更多品種水果，因此素有「百果山」之美稱。近來在社區居民與在地農場主人的努力下，社區內更有多處果園、農場，每一處均有其特別的風格。清澈的水質、甘甜的水果、繽紛的花街也因此成為淺山地區最具代表性的形象。因此以「打造影響世界的食農教育農遊園區」，做為未來社區發展的願景。

為達成社區願景目標，社區必須就社區整體發展所需，思考在空間區位上作主題或功能性之劃分，及相關串聯或路線之規劃，以利有秩序、有效率及合宜的生活環境，經社區多次共同研商討論後，提出社區空間整體規劃之構想圖。



圖 35 照興社區發展構想圖

### 3-2. 社區發展課題

根據社區居民會議與培根課程及居民訪談，了解社區居民的需求。照興社區 SWOT 分析請參閱下表。

表 15 照興社區 SWOT 分析

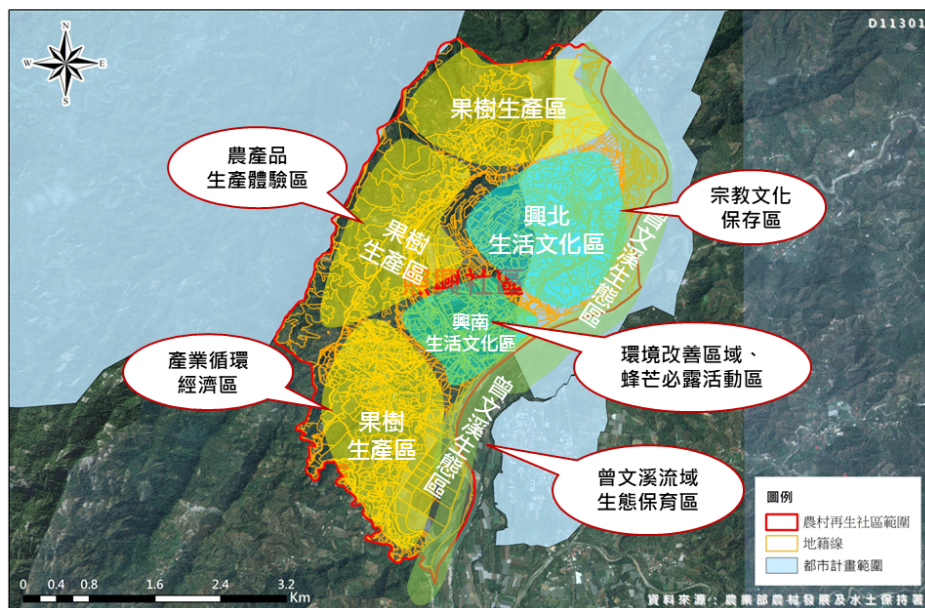
優勢(Strengths)	劣勢(Weaknesses)
<ol style="list-style-type: none"> <li>1. 風景優美、石公嶺看日出觀海。</li> <li>2. 農產豐富(愛文芒果、龍眼蜜、芭樂、蜜棗、龍眼)。</li> <li>3. 社區內及周邊觀光資源(萬佛寺、永興吊橋、曾文水庫、玄空法寺)。</li> <li>4. 人情味濃厚、居民相處和諧。</li> <li>5. 豐富生態環境資源(百年茄苳樹、老鷹、綠繡眼、楠西苗圃、隧道冷泉)。</li> <li>6. 文化資源(舊教堂、中山堂拜天公、公廨阿立祖、五間土地公廟)</li> <li>7. 社區達人多(芒果、養蜂、草仔粿、泥作、鋼構)。</li> </ol>	<ol style="list-style-type: none"> <li>1. 社區經費欠缺。</li> <li>2. 曾文水庫排淤問題。</li> <li>3. 人口外流、老化。</li> <li>4. 就業問題、農業缺工。</li> <li>5. 閒置空間未利用。</li> <li>6. 土石流潛勢區。</li> <li>7. 在地文化欠缺調查記錄。</li> </ol>
機會(Opportunities)	威脅(Threats)
<ol style="list-style-type: none"> <li>1. 南區水資源局回饋金。</li> <li>2. 農村再生政策參與。</li> <li>3. 西拉雅國家風景區經費。</li> <li>4. 臺南市政府農業局、民政局、社會局、觀旅局、文化局經費。</li> <li>5. 萬佛寺可以連結。</li> <li>6. 國發會地方創生經費</li> </ol>	<ol style="list-style-type: none"> <li>1. 氣候異常。</li> <li>2. 水資源保護區受限開發。</li> <li>3. 山豬、台灣獼猴、山羌破壞農產。</li> <li>4. 人造雨影響農產。</li> <li>5. 水庫洩洪。</li> </ol>

課題一：(劣勢) 缺乏產業整合及行銷規劃，產品經濟效益不足

農產與周遭社區同質性高較不具知名度，無產品特性，銷售資訊及通路建構不明確，以致於相關的產品與銷售管道無法進一步突破。

對 策：

- (一) 建立社區資訊平台，介紹四季旅遊行程及當季農產，以增加社區曝光度。
- (二) 集合產銷班的班員合作開發社區代表性商品，以聯合產銷方式，認同並配合社區的銷售做法(自創社區產品包裝、特色產品)，強化故事性與文化創意加值，同時設置銷售點(如直賣所)，方便外來遊客選購。
- (三) 結合產業與文化，建立農產品創意DIY訓練課程及文化解說導覽員訓練營等，增加居民就業機會。
- (四) 平日配合戶外教學、旅遊團體或學術團體，推出教學活動及員工旅遊休閒活動，提供遊客遊憩體驗。

課題二：(劣勢) 閒置空間多，未妥善利用

市道 175 號道路兩側雜亂，沿線景觀常見鐵皮、護欄、橋樑等高低錯落，部份路段的植栽綠化也略顯不足，兩側農田閒置情形眾多，建物房舍新舊交錯，無法彰顯農村特色，動線也缺乏指標導覽系統。

對 策：

- (一) 以主要道路市道 175 號做為生活廊道之景觀改善主軸，於道路兩側之閒置空間進行環境改善，並注重社區意象呈現。
- (二) 協助社區修編社區生活地圖，並於重要節點設置社區導覽圖，讓大家便於了解社區。

(三)活化閒置空間，設置多功能場地或小農市集販售據點，提高閒置空間之使用率。





圖 37 照興社區景觀台周遭雜亂

## 二、環境綠美化

- (一)透過綠美化計畫，讓食農教育知識融入社區環境。
- (二)社區傳統老街巷道之改造。
- (三)社區閒置空間、裸露地與髒亂點之改造。



圖 38 玉元宮周邊環境改善

### 三、特色景點

- (一)配合環狀景觀道路之規劃，推廣「蜂芒必露推廣計畫」，使綠色景觀道路成為在地重要的單車綠網，並串聯社區各主要特色點。
- (二)結合各環境改造點、生態景觀、果園之規劃，辦理農村文化活動，如農村闖關體驗營、芒芒到深更市集活動等。



圖 39 自行車道示意圖



圖 40 市集活動示意圖

## 4-2. 公共設施建設

(一)社區活動中心周邊環境改善。

(二)社區環里自行車道建置。

(三)多功能食農教育場域建置。

座標：23.188632, 120.472796

建置規劃：建立社區食農體驗場域空間



圖 41 多功能食農教育場域

(四)照興中山堂周邊環境改善。

(五)社區導覽系統建置。

(一)於社區兩處主要入口（永興吊橋南側與北側及市道 175 號與曾庫公路交接處）與重要路口設置具在地特色之生態、生活、產業導覽

指標，以便於遊客對於社區之交通、產業、生活有所認識，並提高社區之辨識度。

(二) 導覽解說牌之設置。

#### 4-3. 個別宅院整建

目前社區內暫無個別宅院整建之需求。

#### 4-4. 產業活化

##### 一、 蜂芒必露產業行銷推廣計畫

(一) 小農市集販售據點活化，透過建置完成的場域，假日邀請在地農民固定銷售，讓進入社區之消費者可以透過小農市集直接跟農民購買農產。

(二) 辦理水果體驗遊程設計及行銷，盤點體驗遊程資源、結合旅宿業者或知名景點，規劃符合消費客群之遊程設計、導覽解說知識能量及人才建立、設計遊客回流遊程方案等，並結合旅遊業者，強化網路通路之行銷與推廣。

##### 二、 芒里偷甜產業規劃設計計畫

(一) 委託專業服務單位協助社區農企業、產業合作社、產銷班或農戶辦理產品包裝設計及創意行銷，設計符合主要消費客群之包裝設計和品牌故事並辦理發表、通路上架，並輔導經營者經營粉絲專頁、辦理部落客踩線團等強化網路行銷與推廣。

(二) 以芒果為發想，設計水果加工體驗包，讓時間或是交通上不便前往社區的民眾，也可透過體驗包，購買當地農產自行體驗加工過程。



圖 42 社區採果體驗

#### 4-5. 文化保存與活用

##### 一、照興教堂文化調查保存與活用計畫

社區照興教堂歷史背景、文化典故來源所陳述之重要性，提出以下未來年度執行計畫預定項目。

- (一) 透過文史資源調查之活動使居民了解社區文化
- (二) 教堂空間營造發揮歷史文化傳承與教育之功能
- (三) 規劃社區農學展示與教育空間，創造農村學習與文化氛圍。
- (四) 召募並訓練社區文化志工，以及社區文化導覽解說員。
- (五) 持續進行社區文史資源調查，以持續探掘社區文化。

#### 4-6. 生態保育

- 一、進行曾文河流域生態物種調查，盤點當地物種，建立生物資料庫。
- 二、招募社區有環保意識之士逐步進行曾文溪生態調查工作與資料蒐集，以了解曾文溪之生物多樣性。
- 三、於計畫中招募有志投入社區生態工作之人才，訓練其生態調查與保護之學養，並成立生態教室進而能夠協助社區進行環境保育與長期觀察監測之工作。

#### 4-7. 土地分區規劃及配置公共設施構想

社區範圍以里為界，因有含括曾文水庫特定計畫區，為因應本社區整體發展規劃，配合各項公共設施之配置，以利土地合理的利用與管理，本社區依農村再生發展區規劃原則，劃設農村再生發展區計畫之需求，為維持本社區農村生活、農業生產、農地生態等典型農村型態之風貌，以里做整體規畫，劃設農村再生發展分區，以維持其區域之完整性。

##### (一)非都市計畫區(農村再生計畫範圍)

透過農村再生計畫在產業、文化、生態、公共工程方面做整體性規劃，透過環境改善項目，搭配產業發展、文化保存及生態保育等各方面做均衡發展。

##### (二)都市計畫區(曾文水庫特定計畫區)

透過經濟部水利署南區水資源分署及臺南市政府都市發展局計畫加強社區無法透過農村再生計畫申請施作之項目，以維持社區整體發展。



圖 43 土地分區規劃及配置公共設施構想圖

## 第 5 章 後續管理維護及財務計畫

### 5-1. 管理維護

- 一、訂定社區公約，建立社區居民共同維護社區各項公共設施之機制
- 二、邀請社區內公司、企業、業者或由鄰近居民認養維護管理公共設施。
- 三、公共設施所在地主或鄰近周邊受益業者應負責該設施之管理、維護及修護。
- 四、公共活動場域平時由社區環保志工協助管理維護。
- 五、公共設施安全狀況由環保志工巡護檢查。
- 六、定期發動社區居民共同打掃公共活動場域。
- 七、未來訂定收（受）益回饋機制，俾使社區自立永續運作。

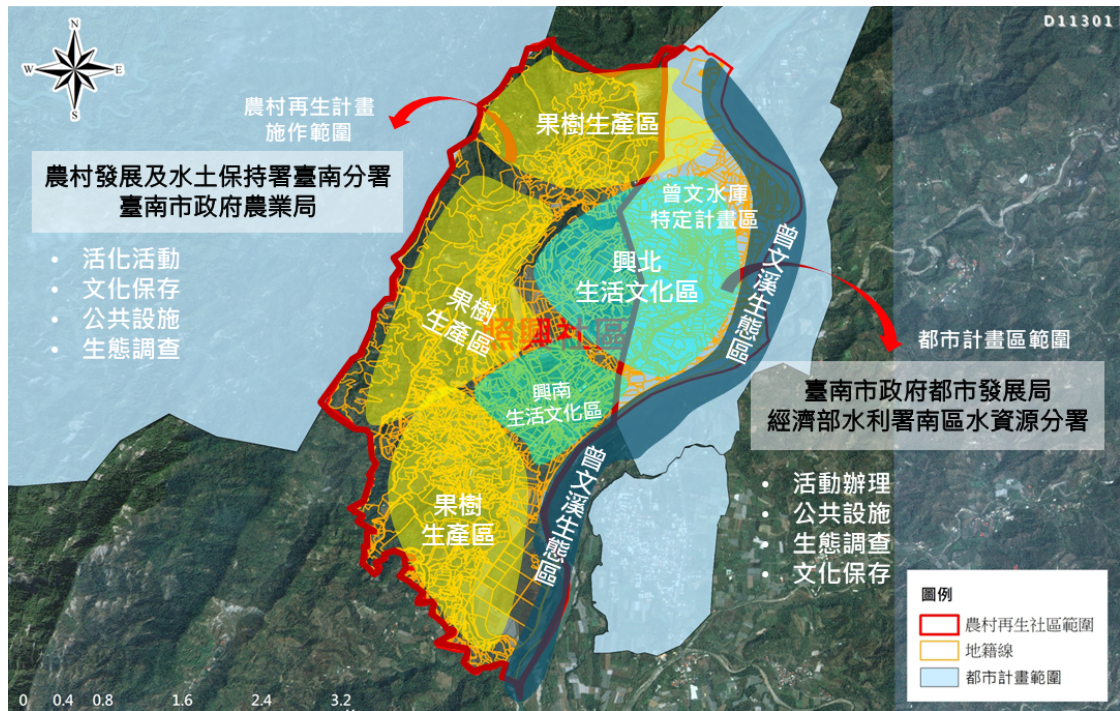
## 5-2. 執行農村再生之組織及分工

表 16 照興社區農村再生分工表

職稱 (或單位)	姓名 (或編制)	工作內容
會計組	會計、 出納	掌管協會出納、營繕、核銷之帳目登記或校對等相關管理內容
產業組	理事	負責農產品之加工、高經濟農作物之試植及研發、包裝及行銷規劃等相關管理內容
採買組	監事	掌管購置本協會、舉辦相關活動及僱工購料之所需物品等相關管理內容
服務連絡組	總幹事	統籌協會會議召開之聯繫及活動外賓之聯絡、招待等相關管理內容
活動計畫組	理事長 秘書	管理活化活動之規劃、執行、檢討等相關管理內容
維護管理組	社區志工	負責社區管轄內之資產維護、器機具保養維護、其他經會議決定有關管理維護事項等相關管理內容
工程監督組	常務監事	社區僱工購料施作監控及負責社區相關工程案件執行

### 5-3. 社區財務計畫表

年度	實施項目	建議執行單位	實施內容	維護管理單位	社區配合經費(千元)	社區其他投入資源	優先順序
第一年	社區環里自行車道建置(一)	公部門	自行車步道建置 500公尺、指標	照興社區發展協會	依規定辦理	社區志工	1
	多功能食農教育場域建置(一)	公部門	多功能食農教育場域圍牆及環境建置	照興社區發展協會	依規定辦理	社區志工	2
	社區景觀台建置	公部門	社區日出觀景台建置	照興社區發展協會	依規定辦理	社區志工	3
	蜂蜜食農教育人員培訓計畫	照興社區發展協會	以當地產業蜂蜜為主體，培訓社區居民成為食農教育人員。	照興社區發展協會	依規定補助比例提列自付款	活動器材 人力支援、師資	4
	照興蜂芒必露-產業規劃設計計畫(一)	照興社區發展協會	芒果體驗產品增值計畫-開發農產品DIY體驗包	照興社區發展協會	依規定補助比例提列自付款	活動器材、農產品	5
	照興蜂芒必露-產業行銷推廣活動(一)	照興社區發展協會	以照興社區農產為主體，結合當地居民，辦理蜂芒餐桌產業行銷推廣活動	照興社區發展協會	依規定補助比例提列自付款	活動器材、農產品	6
	社區環境綠美化計畫(一)	照興社區發展協會	1. 可食地景花園營造 2. 手做休憩座椅設置	照興社區發展協會	依規定補助比例提列自付款	活動器材 人力支援、師資	7
	社區食農教育環境綠美化計畫(一)	照興社區發展協會	食農教育場域室內空間改善	照興社區發展協會	依規定補助比例提列自付款	活動器材 人力支援、師資	8
	曾文溪畔生態環境永續計畫(一)	照興社區發展協會	社區自然生態現況調查與彙整及自然生態導覽手冊製作	照興社區發展協會	依規定補助比例提列自付款	活動器材 人力支援、師資	9
	照興社區中山堂文史資料調查計畫	照興社區發展協會	文化調查及產出活用策略	照興社區發展協會	依規定補助比例提列自付款	活動器材 人力支援、師資	10
合計			10	件			

第二年	社區環里自行車道建置(二)	公部門	自行車步道建置 500公尺、指標	照興社區發展協會	依規定辦理	社區志工	1
	多功能食農教育場域建置(二)	公部門	針對在地產業建置簡易食農教育解說牌	照興社區發展協會	依規定辦理	社區志工	2
	照興社區意象及指標系統設置工程	公部門	社區內部重要節點，如活動中心、雜貨店、永興吊橋、萬佛寺等設置自導式導覽解說牌	照興社區發展協會	依規定辦理	社區志工	3
	社區環境綠美化計畫(二)	照興社區發展協會	1. 不彎腰菜園建置 2. 自行車架建置	照興社區發展協會	依規定補助比例提列自付款	社區志工	4
	照興蜂芒必露-產業規劃設計計畫(二)	照興社區發展協會	以產銷班為單位，協助果農設置網路行銷平台、農產品增值設計研發	照興社區發展協會	依規定補助比例提列自付款	活動器材人力支援、師資	5
	照興蜂芒必露-產業行銷推廣活動(二)	照興社區發展協會	延續第一年，第二年以市集活動方式辦理，加入食農教育及小旅行	照興社區發展協會	依規定補助比例提列自付款	活動器材、人力支援	6
	社區環境綠美化計畫(二)	照興社區發展協會	1. 可實地景花園營造 2. 手做休憩座椅設置	照興社區發展協會	依規定補助比例提列自付款	活動器材人力支援、師資	7
	社區食農教育環境綠美化計畫(二)	照興社區發展協會	食農教育場域意象設置(牆面)	照興社區發展協會	依規定補助比例提列自付款	活動器材人力支援、師資	8
	曾文溪畔生態環境永續計畫(二)	照興社區發展協會	延續第一年，第二年與在地學校合作，推出繪本，讓更多人知道生態重要性	照興社區發展協會	依規定補助比例提列自付款	活動器材、人力支援	9

	社區苗圃文化保存計畫	照興社區發展協會	社區內苗圃具有豐富歷史文化，透過資源調查及訪談，建立苗圃紀錄資料，累積社區底蘊。	照興社區發展協會	依規定補助比例提列自付款	活動器材、人力支援	10
	合計		10 件				
第三年	社區環里自行車道建置(三)	公部門	自行車步道建置 500 公尺、指標	照興社區發展協會	依規定辦理	社區志工	1
	社區閒置空間活用計畫	公部門	將社區內閒置空間進行活化使用，建立換宿、展售空間等。	照興社區發展協會	依規定辦理	社區志工	2
	多功能食農教育場域環境綠美化計畫(三)	照興社區發展協會	食農教育場域意象設置(場域)	照興社區發展協會	依規定補助比例提列自付款	活動器材、人力支援	3
	照興蜂芒必露-產業行銷推廣活動(三)	照興社區發展協會	延續前 2 年，社區居民結合體驗活動	照興社區發展協會	依規定補助比例提列自付款	活動器材、人力支援	4
	照興蜂芒必露-產業規劃設計計畫(三)	照興社區發展協會	以產銷班為單位，農產品增值設計研發，開發伴手禮	照興社區發展協會	依規定補助比例提列自付款	活動器材、人力支援、師資	5
	照興蜂芒必露-導覽解說員培訓計畫	照興社區發展協會	以當地產業、文化為主體，培訓社區居民成為食農教育人員。	照興社區發展協會	依規定補助比例提列自付款	活動器材人力支援、師資	6
	曾文溪畔生態環境永續計畫(三)	照興社區發展協會	延續第二年，培訓在地導覽解說人員。	照興社區發展協會	依規定補助比例提列自付款	活動器材、人力支援	7
	合計		7 件				
第四年	照興蜂芒必露-產業行銷推廣活動(四)	照興社區發展協會	形塑成為常態性活動辦理模式	照興社區發展協會	依規定補助比例提列自付款	活動器材、人力支援	1

	照興蜂芒必 露-產業規 劃設計計畫 (四)	照興社區 發展協會	研發創新產業產品， 持續帶動社區產業發 展	照興社 區發展 協會	依規定補助 比例提列自 付款	活動器 材、人力 支援	2
	曾文溪畔生 態環境永續 計畫(四)	照興社區 發展協會	自然生態小旅行辦理	照興社 區發展 協會	依規定補助 比例提列自 付款	活動器 材、人力 支援	3
	環境教育人 員訓練計畫	照興社區 發展協會	社區內環境教育人員 培訓，為社區後續發 展奠定基礎。	照興社 區發展 協會	依規定補助 比例提列自 付款	活動器 材、人力 支援	4
	合計		4 件				
總 計			31	件			

## 第 6 章預期效益

### 6-1 經濟效益

- (一) 提高就業機會、增加在地居民收入、改善生活環境與品質、吸引年輕人回鄉發展。
- (二) 計畫推動之相關活動，提供遊客深入體驗農村生活的方式，居民共同服務與遊客分享農村體驗，增加農村收益外，帶動區域休閒產業之發展，提供居民就業機會。
- (三) 發展鄉村旅遊與體驗活動，除可推廣社區外，遊客購買活動的服務品質與自我體驗，農村體驗活動的收費可反映出農村服務業的產值。
- (四) 引導外地遊客深入社區聚落，透過現地目睹農民的農作過程，以促成其對農民所生產之農產品的認同及情感，藉以提升對在地農產的接受度，建設入口意象及指引系統，並強化社區小旅行，讓照興之產業優勢、體驗環境讓遊客得以參與。
- (五) 強化社區行銷能力，加強虛擬通路與實體通路之連結，充分建置社區所需之展覽、教學、行銷、資訊設施與設備，訓練整合行銷人才，以帶領社區產業與時俱進。

## 6-2 社會效益

- (一)營造社區公共設施以提升社區居民整體生活品質，如活動中心周圍建置多功能廣場方式。
- (二)透過產業設計及行銷活動提升社區農產及遊憩之能見度。
- (三)可實現健康、特色、美麗、祥和與綠化的富麗新農村。
- (四)社區產業自主經營、利益回饋社區並照顧社區弱勢族群。

## 6-3 環境效益

- (一)透過對社區生態資源的認識，凝聚居民對保護社區生態之共識。
- (二)改善生活環境與品質、吸引年輕人能回鄉發展。
- (三)推動無毒安全農業，將社區土壤與水源做長久的改善與永續。
- (四)消除髒亂處，傳染病媒蚊減少，加上增加的多功能廣場，里民休閒活動有去處，可促進里民身心健康。

# 附件

## 1. 社區範圍圖



## 2. 社區立案證書

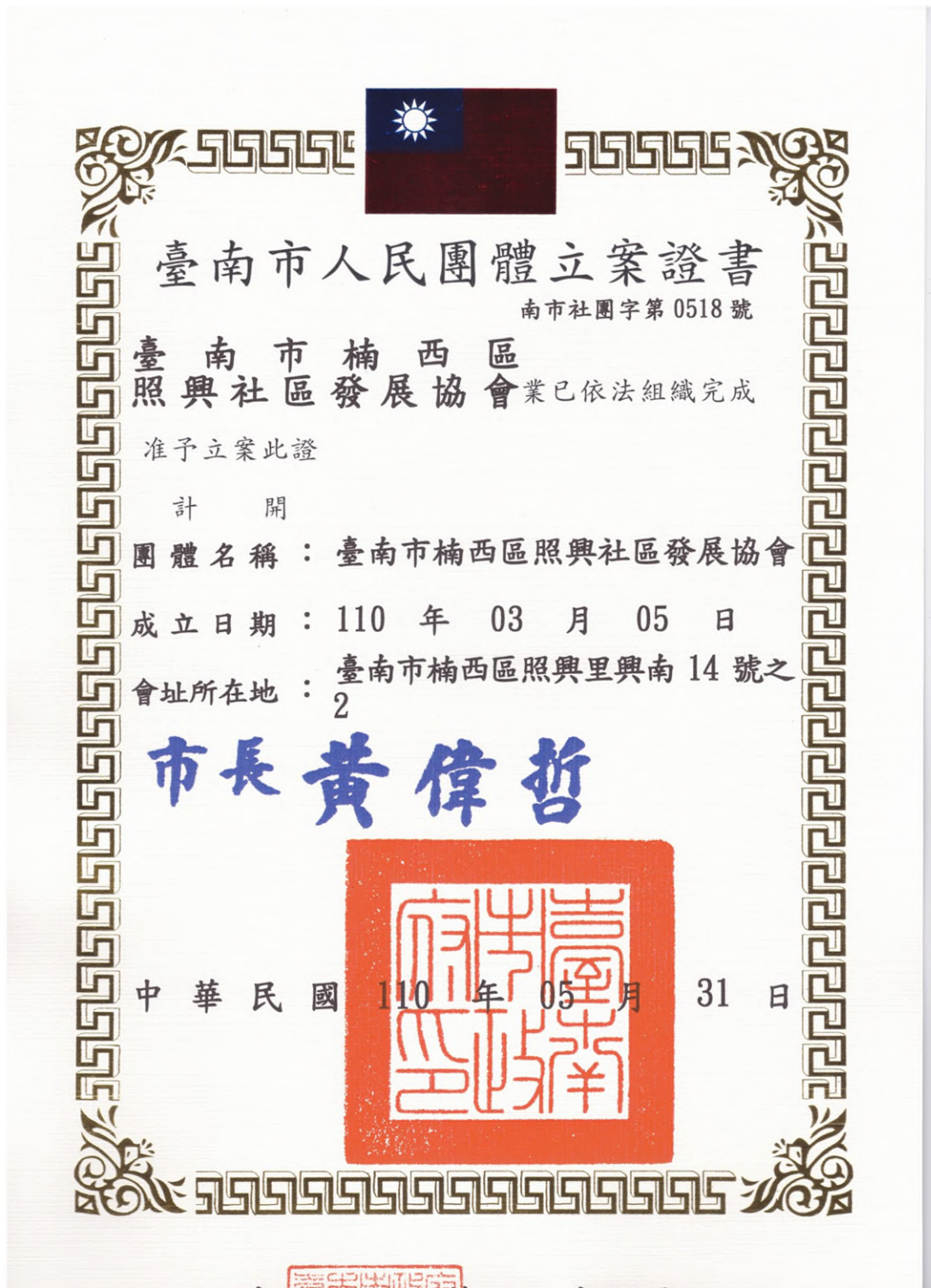

### 3. 社區完成完整農村再生培根計畫訓練之證明及結訓人員結業證明文件影本

正 本

檔 號：  
保存年限：

#### 農業部農村發展及水土保持署 函

地址：54044南投市中興新村光華路6號  
承辦人：王翔榆  
電話：049-2347321  
電子信箱：taurily27@mail.ardswc.gov.tw

台南市楠西區照興里興南14-2號

受文者：臺南市楠西區照興社區發展協會

發文日期：中華民國113年8月12日  
發文字號：農保建字第1132630742號  
速別：普通件  
密等及解密條件或保密期限：  
附件：如說明三

主旨：臺南市楠西區照興社區參與農村再生培根計畫完成四階段培訓，特此證明，請查照。

說明：

- 一、依據臺南市政府農業局113年7月1日南市農工字第1130885606號函暨113年8月6日南市農工字第1131070130號函辦理。
- 二、參與農村再生培根計畫社區資料：
  - (一)社區名稱：臺南市楠西區照興社區。
  - (二)組織名稱：臺南市楠西區照興社區發展協會。
  - (三)等級：B級。
  - (四)結訓人數：47人。
- 三、隨文檢送臺南市楠西區照興社區農村再生培根計畫四階段結訓名冊1份。

正本：臺南市楠西區照興社區發展協會  
副本：臺南市政府農業局、本署臺南分署、本署農村建設組(均含附件)

署長 **李鎮洋** 公出  
副署長 **蘇茂祥** 代行

臺南市/楠西區/照興社區

農村再生培根計畫四階段結訓名冊

+

序號	姓名	年次	身分證字號	序號	姓名	年次	身分證字號
01	王*強	73	*****2375	31	黃**思	51	*****6826
02	王*娟	65	*****1747	32	黃*娥	51	*****4561
03	王*義	59	*****5785	33	楊*林	37	*****0763
04	田*蒸	52	*****6282	34	劉*宗	55	*****7983
05	安*瑛	66	*****5566	35	劉*谷	77	*****1139
06	江*原	62	*****8666	36	蔡*茂	49	*****0766
07	何*鈴	54	*****8307	37	蔡*峰	68	*****8574
08	何*宏	57	*****8864	38	蔡*全	58	*****1414
09	吳*菲	68	*****2582	39	蕭*隆	44	*****4027
10	李*川	45	*****5695	40	顏*玉	73	*****4034
11	李*賞	66	*****5281	41	羅*利	77	*****1640
12	李*桂	59	*****6631	42	羅*生	57	*****8435
13	李*英	62	*****1416	43	羅*南	48	*****5702
14	李*得	37	*****8066	44	羅*洲	58	*****7410
15	李*杉	51	*****8850	45	羅*洲	66	*****9345
16	李**娥	42	*****8936	46	羅*榮	59	*****1772
17	林*鋒	46	*****9245	47	龔*汾	54	*****8179
18	林*招	44	*****0669				
19	林*薇	71	*****0207				
20	邱*蓉	70	*****5244				
21	施*珠	45	*****4499				
22	徐*正	49	*****7625				
23	徐*品	72	*****5641				
24	張**英	40	*****5985				
25	張*明	68	*****0758				
26	張*森	63	*****8953				
27	張*如	42	*****7557				
28	符*萍	61	*****2575				
29	莊*香	55	*****0529				
30	郭*忠	58	*****7536				

社區結訓編號： 社區級距：B-冊 30 人完成四階段培訓

## 4. 召開居民會議通知

### 臺南市楠西區 照興社區居民會議 開會通知

發起單位：臺南市楠西區照興社區發展協會

聯絡人姓名及電話：蔡勝峰 理事長 電話：0913-935006

出席人員：照興社區全體居民

列席人員：臺南市楠西區公所、社團組織代表、社區範圍  
內土地所有權人。

指導單位：臺南市政府農業局

會議時間：民國 113 年 07 月 13 日(星期六)下午 5 時

會議地點：臺南市楠西區照興社區活動中心（臺南市楠西  
區照興里興南 14-2 號）

公告附件：臺南市楠西區照興社區農村再生計畫草案

公告地點或方式：臺南市楠西區

1. 照興社區活動中心公佈欄
2. 小賓士商號公佈欄
3. 興北玉元宮公佈欄

開會通知公告期間：民國 113 年 06 月 27 日至 07 月 13 日

會議目的：

- 一、討論並擬訂臺南市楠西區照興社區農村再生計畫草案內容。
- 二、議決臺南市楠西區照興社區農村再生計畫草案。
- 三、推派臺南市楠西區照興社區組織代表。

備註：



## 5.社區居民會議 會議紀錄

### 臺南市楠西區照興社區發展協會

#### 農村再生計畫草案社區會員大會 會議紀錄

113年07月13日

會議主題：農村再生計畫草案社區會員大會
一、時間：113年07月13日（星期六）下午5點
二、地點：臺南市楠西區照興社區活動中心 （臺南市楠西區照興里興南14-2號）
出席：應出席之完整培根訓練結訓人員最少人數： <u>15</u> 人 實際出席完成完整培根訓練結訓人員： <u>40</u> 人 應出席成年居民最少人數： <u>60</u> 人 實際出席成年居民： <u>100</u> 人 列席、出席者：臺南市政府農業局
三、推派主席由 <u>蔡勝峰</u> 理事長擔任
四、主席提議： 對於議程表有無意見？ 決議：無意見，依照會議程序進行。
五、司儀由 <u>劉峻谷</u> 秘書擔任。
六、主席致詞： （一）宣佈開會：感謝各位鄉親空參參與此會議。 （二）居民覆議：無意見。
七、照興社區農村再生計畫草案由 <u>蔡勝峰</u> 理事長做簡報說明

八、照興社區農村再生計畫草案提請居民討論

(一) 居民附議：無意見

(二) 舉手表決：(不含未成年居民數) 共 100 位舉手表決贊成通過。

九、請提名擬擔任本社區組織代表之組織或團體

(一) 由江森原提：臺南市楠西區照興社區發展協會 為組織代表。

(二) 舉手表決：(不含未成年居民數) 共 100 位舉手表決贊成通過。

(三) 決議：無意見，舉手表決 100 票通過，由 臺南市楠西區照興社區發展協會 為對外窗口。

十、宣讀會議結論及決議事項

(一) 照興社區農村再生計畫草案提請居民討論無意見，舉手表決 100 票通過。

(二) 照興社區發展協會為組織代表，居民無意見，舉手表決 100 票通過。

十一、臨時動議：

因社區整體發展需求考量及農村再生計畫現行規範，議決農民集居聚落範圍(確認都市計畫或國家公園區域之範圍)，不納入都市計畫區域範圍，舉手表決 100 票通過。

十二、主席宣佈會議圓滿結束：散會，下午5時30分。

## 6.居民會議簽到表

### 臺南市楠西區照興社區居民會議簽到簿

壹、開會時間：113年07月13日 下午5點整

貳、開會地點：臺南市楠西區照興社區活動中心

參、主持人：蔡勝峰 理事長

記錄：劉峻谷 秘書

肆、出(列)席單位及人員：

#### 照興社區四階段結訓人員簽到表

出(列)席 人員簽名	姓名	戶籍地址	聯絡 電話	出生 日期	培根 結訓 序號
王志強	王志強				01
王秀娟	王秀娟				02
王明義	王明義				03
田金蕊	田金蕊				04
安嘉瑛	安嘉瑛				05
江森原	江森原				06
何芷鈴	何芷鈴				07
	何俊宏				08
吳惠菲	吳惠菲				09
李彥賞	李彥賞				10
李春桂	李春桂				11
李秋英	李秋英				12
	李茂得				13
李進杉	李進杉				14

出(列)席 人員簽名	姓名	戶籍地址	聯絡 電話	出生 日期	培 根 結 訓 序 號
李楊月娥	李楊月娥				15
林茂鋒	林茂鋒				16
林英招	林英招				17
	林雅薇				18
邱嘉蓉	邱嘉蓉				19
施燕珠	施燕珠				20
徐光正	徐光正				21
徐孟品	徐孟品				22
	張王月英				23
張為明	張為明				24
張美森	張美森				25
張慧如	張慧如				26
符春萍	符春萍				27
莊來香	莊來香				28
	郭坤忠				29
黃陳淑恩	黃陳淑恩				30
黃碧娥	黃碧娥				31
楊茂林	楊茂林				32

出(列)席 人員簽名	姓名	戶籍地址	聯絡 電話	出生 日期	培 根 結 訓 序 號
	劉坤宗				33
	劉峻谷				34
	蔡宗茂				35
	蔡勝峰				36
	蔡豐全				37
	蕭榮隆				38
	顏雯玉				39
	羅吉利				40
	羅俊生				41
	羅建南				42
	羅華洲				43
	羅源洲				44
	羅寶榮				45
	龔玉汾				46

照興社區成年居民簽到表

編號	出(列)席人員 簽名	戶籍地址 (單位)	聯絡電話	出生日期
01	楊賴美玉			
02	廖水月			
03	盧浩楠			6
04	黃陳淑恩			
05	黃素蘭			
06	陳旭成			2
07	陳志朋			
08	李金珠			
09	林志皓			
10	鄭孝安			
11	何太宏			
12	邱甘南			
13	羅天祥			
14	李清賢			
15	賈香安			
16	康英培			
17	洪土割			
18	劉雪華			

編號	出(列)席人員 簽名	戶籍地址 (單位)	聯絡電話	出生日期
19	阮丹貝			
20	劉煥清			
21	許敏花			
22	李靖林			
23	李王鶴			
24	胡美鈴			
25	池信新			
26	沈月嬌			
27	沈月華			
28	范光武			
29	張亞芳			
30	洪煥蓮			
31	楊嘉惠			
32	林坤輝			
33	李洪好			
34	李青源			
35	李順的			
36	胡美鈴			
37	付五強			

編號	出(列)席人員 簽名	戶籍地址 (單位)	聯絡電話	出生日期
38	鄧子平			
39	張學平			
40	洪美英			
41	<del>羅永成</del>			
42	羅永成			
43	林從輝			
44	林陳素蓮			
45	廖特凱			
46	蔡美英			
47	黃美麗			
48	尤淑子			
48	莊賢隆			
49	李林金葉			
50				
51				
52				
53				
54				

編號	出(列)席人員 簽名	戶籍地址 (單位)	聯絡電話	出生日期
55	王寶英			
56	胡美惠			
57	吳林秀			
58	邱明芬			
59	吳秋萍			
60	范存專			
61	林謝來好			
62	阮氏想			
63	何秀蘭			
64	田金燕			
65				
66		臺南市楠西區照興里興	南 北 號	/ /
67		臺南市楠西區照興里興	北 南 號	/ /
68		臺南市楠西區照興里興	北 南 號	/ /
69		臺南市楠西區照興里興	北 南 號	/ /
70		臺南市楠西區照興里興	北 南 號	/ /
71		臺南市楠西區照興里興	北 南 號	/ /
72		臺南市楠西區照興里興	北 南 號	/ /
73		臺南市楠西區照興里興	北 南 號	/ /

編號	出(列)席人員 簽名	戶籍地址 (單位)	聯絡電話	出生日期
74	賴玉賢			
75	王友豐			
76	李永祿			

散會：下午 5 時 30 分





## 農村再生計畫初審意見回應表

計畫名稱：臺南市楠西區照興社區農村再生計畫

初審單位：臺南市政府農業局

項次	農業局初審意見	回應說明
1	目錄，4-3. 個別宅院「整建」。	已修正於目錄頁
2	目錄，附件缺少 4. 召開居民會議通知 原有第 4 點及第 5 點，依序修正為第 5 點及第 6 點。	已補充於目錄頁
3	P. 4 表 1 社區聯絡人資料一覽表、P. 5 表 2 參與社區農村再生計畫之社區組織或團體資料一覽表，地址、電話等個資請遮蔽。	已修正於第 4-5 頁
4	P. 6 二、社區整合方式，第 4 行敘明總計經過六次訪談或會議討論，P. 7 表 3 僅有 5 次會議，請再確認修正。	已修正於第 6 頁
5	P. 7 (一) 培根計畫再生班整合及討論，請修正為(五)。	已修正於第 7 頁
6	P. 8 表 4 農村再生培根計畫之主辦單位，應修正為「臺南市政府農業局」。	已修正於第 8 頁
7	P. 9 社區北邊應為鄰近東山區南勢里，非嘉義縣大埔鄉。	已修正於第 9 頁
8	P. 14 (二) 產業景觀，…社區蜂農-蔡勝峰更帶領「的」產銷班成為「國」國第一個通過蜂蜜產銷履歷…，請刪除「的」，「國」修正為「全」。	已修正於第 14 頁
9	P. 19 部「份」，應修正為「分」 蜿「延」，應修正為「蜒」	已修正於第 19 頁
10	P. 21 五、社區青年人口資源，內容請移至 2-2. 人文資源調查。	已修正於第 13-16 頁
11	P. 27 表格無表號、表標題，農村再生社區範圍面積 1138.3438 公頃，與 P. 9 第	已修正於第 9、22 頁

	2-1. 面積 774.7 公頃不符。	
12	P. 29. 三、公共設施，第 3 行敘明整理如照興社區公共設施圖，未見圖片。	已修正於第 30 頁
13	P. 30 在休憩資源方面，社區內也有不少值得一遊之景點…。請確認玄空法寺、曾文水庫是否在社區內。如否，請將「社區內」修正為「社區周邊」。	已修正於第 31 頁
14	P. 32 六、災害，大排整治與社區內中排整建「是」需加緊作業，建議修正為「急」。	已修正於第 33 頁
15	P. 33 第 3-1. 社區發展願景，圖片無圖號、圖標題，紅線農村再生社區範圍有誤，請以農村再生計畫社區範圍(不包含都市計畫區)製作分區圖。	已修正於第 34 頁
16	P. 37 二、(二)「在」社區傳統老街巷道之改造，建議刪除「在」。	已修正於第 38 頁
17	P. 38 (一)社區活動中心「週」邊環境改善，請修正為「周」。	已修正於第 39 頁
18	P. 39 4-3. 個別宅院「整建」。	已修正於第 40 頁
19	P. 39 二、(二)…讓時間或「市」交通上…請修正為「是」。	已修正於第 40 頁
20	P. 43 表 13. 照興社區農村再生分工表，產業組，請確認社區產業是否有毛巾與手工藤椅之製造。	已修正於第 44 頁
21	5-3. 社區財務計畫表，第一年第 7 項、第二年第 7 項，可「實」地景花園營造，請修正為「食」。	已修正於第 45 頁
22	5-3. 社區財務計畫表，第二年第 7 項，實施項目應為社區環境綠美化計畫(二)，非(一)。	已修正於第 46 頁
23	5-3. 社區財務計畫表，第一年共 10 件，非 8 件。總計 28 件，非 24 件。	已修正於第 45、47 頁

24	P. 48 第 6-2. 社會效益，(一)…如上帝廟周邊環境營造來結合…，請確認是否為本社區之效益。	已修正於第 49 頁
25	附件 6. 居民會議簽到表，請將戶籍地址、聯絡電話、出生日期等個資遮蔽。	已修正於第 57-64 頁
26	請將本表（農村再生計畫初審意見回應表）以及後續審查過程之意見回應表依序納入報告書附件內。回應說明欄請註明修正頁碼。	已納入
27	設施作點之土地使用，是否取得土地所有權人同意，以免爾後施工產生困擾。	已評估取得可能性，謝謝指教
28	請提供公告地點及地址等相關資料，以利本局辦理公告閱覽事宜。（公告地點至少 3 處以上）	公開閱覽地點： 1. 照興社區活動中心 2. 小賓士商號 3. 興北福安宮 收件地址：臺南市楠西區照興里興南 14-2 號/臺南市楠西區照興社區活動中心) 收件人：蔡勝峰
29	後續本局如辦理農村再生草案公告閱覽時，請將公告及計畫書張貼至公告地點，並以照片佐證。	

## 農村再生計畫現勘審查意見回應表

計畫名稱：臺南市楠西區照興社區農村再生計畫

複審單位：審查小組

項次	審查小組複審意見	回應說明
1	優點：有編寫圖表目錄，方便委員查閱、理解。	謝謝委員意見。
2	農再計畫核定後兩年內之社區提案會優先排序，請社區把握提案。	謝謝委員意見。
3	p38 一、公共工程建置所需用地建議不要使用私人地，因農再計畫具有公共性、公益性之提供大眾服務之精神，具有後續管養權責及土地使用同意問題。	謝謝委員意見，會與地主達成共識，並簽署使用同意書，提供土地給社區認養。
4	圖 23 土地利用現況請補附圖例說明。	謝謝委員意見，已補充於 p30。
5	部分圖表請再檢視，如圖 26 社區對外交通圖再明確，圖 27 再清晰。	謝謝委員意見，圖 32 對外交通圖為圖資團隊提供。
6	114 年楠西地震受災，計劃中是否可以補充提醒。	謝謝委員意見，已補充至 p37。
7	p39, 4-2 公共設施建設再增加說明建置規劃或地點等。	謝謝委員意見，已補充至 p46。
8	p18 社區特色活動再檢視是否有文化慶典、傳統技藝等。	謝謝委員意見，皆已補充至 p19。
9	補充簡報勘查資料於計畫中。	謝謝委員意見，已將簡報新增之項目補充進計畫中。
10	社區道路較狹窄倘設置自行車道路線先考量安全性及停駐空間。	謝謝委員意見，會再邀請專家學者討論評估。
11	爭取楠西 u-bike 設站。	謝謝委員意見，會再遞交相關申請書。
12	社區串聯楠西著名景點如永興吊橋、萬佛寺等。	謝謝委員意見。
13	p5：建議將“蔡勝峰理事長”列入表 2 社區組織一覽表中。	謝謝委員意見，已補充至 p5。
14	p36 課題三對策(一)…介紹四季農產，請說明。	謝謝委員意見，楠西為百果之鄉，四季皆有豐富的水果產業，春天梅子、情人果；夏天芒果、鳳梨；秋天龍眼、木瓜；冬天芭樂、棗子…
15	p45 第一年照興蜂芒必露產業規劃設計，建議需先進行完成食品檢驗	謝謝委員意見，我們會再注意。

	手續後，方才上市販售。	
16	自行車道規劃建議設置指示牌。	謝謝委員意見，我們會再納入規劃項目中。
17	中山堂文史解說導覽系統，建議宜先進行文史資料蒐集計畫，並列入執行計畫中。	謝謝委員意見，已納入年度實施項目中。
18	玉元宮及照興社區活動中心友善設施（老人健身）規劃，建議先諮詢老人對設施需求。	謝謝委員意見，會再針對居民需求進行調查。
19	社區發展願景建議調整為「打造百果食農教育園區」等更具社區特色之願景。	謝謝委員意見，已修正。
20	「3-2 社區發展課題」SWOT 分析，課題通常指社區的劣勢、問題，對策則為利用社區優勢、機會及各項行動計劃解決課題。	謝謝委員意見，已修正。
21	各項預計實施整體發展構想計劃應更具體，如社區環里自行車預訂路線、休憩點。	謝謝委員意見，後續規劃會再針對施作細項進行討論。
22	照興社區可朝百果宜居宜遊社區發展。	謝謝委員意見。
23	「林務局」請更正為林業及自然保育署。	謝謝委員意見，已修正。
24	可盤點有機會可改善的閒置建物納入規劃。	謝謝委員意見。
25	旅遊以低碳、食農、社區深度體驗，食、宿、遊、購、行的整合可進一步實現，ex 小黃公車、接駁和相關業者協作。	謝謝委員意見，後續會再與相關單位申請。
26	百年大樹旁閒置空間可思考活化利用，ex 換宿空間、展售農特產、多功能使用。	謝謝委員意見，已修正。
27	苗圃故事採集，社區文史，達人努力歷程，宗教發展史研究。	謝謝委員意見，已修正。
28	江文正（專業人士），江鵝/江玲宜（作家）可邀請。	謝謝委員意見。
29	可 ESG 導入和相關部門合作，ex 家樂福。	謝謝委員意見。
30	有「發展觀光條例」等法規遵守課題請注意。	謝謝委員意見。

31	自行車的休憩設施及與 U-bike 的串接。	謝謝委員意見，後續會再與相關單位申請。
32	封面正式提送(草案)二字可移除。	謝謝委員意見，已修正。
33	P.5 建議社區整合方式內繪製組織架構圖、表輔助為宜。	謝謝委員意見，已修正於 p7。
34	P.8 建議相關成果檢附照片呈現之外，請增加圖照實作成果和文字說明為宜。	謝謝委員意見，已修正於 p8。
35	P.13 社區青年人口分布圖之外，請增加表列人數、年齡或定義在幾歲之間。	謝謝委員意見，已修正於 p14。
36	P.17 社區地圖裡尚有宮廟或教堂及其他的信仰場所，請再增補。	謝謝委員意見，已補充。
37	P.18 社區特色的活動建議將常年文化、節慶、社區項目活動等，依季節、月份或年度清楚表列盤點紀錄清楚更佳，增補活動照片說明為宜。	謝謝委員意見，皆已補充。
38	P.22 氣候之溫度、降雨統計期間請更新。	謝謝委員意見，已修正。
39	P.29 產業經濟作物建議有各式作物產量數據統計表為宜。	謝謝委員意見，目前產量尚在了解統計中。
40	P.33 住宅使用提供盤查建物形式、現況圖照輔佐說明及各式傳統建築統計表。	謝謝委員意見，現況圖已補充於 p20。
41	P.33 近年災害請提供相關受災毀損圖照輔佐說明為宜。	謝謝委員意見，已補充於 p37。
42	P.34 社區發展願景為「打造影響世界的食農教育社區」，建議以社區得人文地產景之獨特性為發想主題。	謝謝委員意見，已修正為「打造百果食農教育園區」。
43	P.38 社區環境、公共設施、產業活化、文化保存、生態保育課題發展，建議前面章節裡應先敘明前因來對應其後果，呼應整體發展構想的實施做法，以及標出每項構想預計施作的位置圖。	謝謝委員意見，已於 p40-41 進行說明。
44	P.45 社區計畫表四年內容規劃應思考資源如何承先啟後？以及後續點、線、面到體的運用發揮效益，依據整體實際執行目前社區內外最需要、最想要、最必要的規劃內容，建議社區再仔細討論調整。	謝謝委員意見，有針對四年期計畫細節再進行微調，更符合社區需求。

45	P.48 預期效益（經濟、社會、環境）與農村社區發展願景及課題、整體發展構想（生產、生活、生態）的實際施行操作之對應性。	謝謝委員意見，已於 p57-p58 說明。
46	建議自行車道結合登山健行步道規劃。	謝謝委員意見，後續規劃會再針對施作細項進行討論。
47	建議增加環境教育實施場域建置及訓練規劃。	謝謝委員意見，已修正。
48	未來空間場域及道路的安全措施，如車輛停等、會車指示、安全圍籬等考量。	謝謝委員意見，後續規劃會再針對施作細項進行討論。
49	是否取得空間改善施作同意書。	謝謝委員意見，會於事前取得同意書。
50	苗圃可結合自行車道遊程的相關體驗活動建議再補充。	謝謝委員意見，會將苗圃資源納入後續遊程規劃，會再針對施作細項進行討論。
51	培養青農人才為社區發展及休閒農業的永續指標，有關青年參與社區如有需求可提出申請文化局年度個人社區營造獎勵計畫。	謝謝委員意見，後續會再與相關單位申請。
52	有關中山堂老屋修繕建議可參考申請文化局歷史街區及歷史老屋振興補助計畫（民國 60 年（含）前興建完成之具歷史文化，並有保存再生價值之建築物），可電洽 2991111#8696 洽詢。	謝謝委員意見，後續會再與相關單位申請。
53	現階段社區地圖較為簡約，建議可再結合在地文史、職人，自行車遊程沿途可規劃適時休閒點、體驗空間，在地用餐可結合社區在地飲食，打造社區獨自特色。	謝謝委員意見，會再將社區地圖進行優化，並納入社區環里自行車道工程中設置於社區各角落。
54	p13 標題編號有誤。	謝謝委員意見，已修正。
55	p20 圖 18 資料來源顏色太淡不夠清晰。	謝謝委員意見，圖 22 為農村水保署圖資團隊提供。
56	p22 統計期間請補上單位。	謝謝委員意見，已修正。
57	p23 僅說明受季風影響降雨之內容，請再補充說明受颱風影響降雨的敘述。	謝謝委員意見，已修正。
58	p34 圖 28 的圖例被截掉一部分。	謝謝委員意見，已修正。
59	社區部分位屬非都市土地範圍，若農村再生計劃通過後，社區民眾有意願透過農村社區土地重劃方式，	謝謝委員意見。

	改善農村生活環境品質，解決共有產權複雜問題，可向市府地政局反應，地政局將派員向社區居民說明相關辦理內容，以利農村社區永續發展。	
60	現勘新增項目多，請依地方需求排入分年財務計畫表內	謝謝委員意見，已修正。
61	社區青年人口資源介紹非常好，建議可以增加各個青年的介紹，把p13人力資源多加介紹。	謝謝委員意見。
62	建議把改善點、自行車道簡易路線、活動點…等疊合社區地圖會更加清楚。	謝謝委員意見。
63	吊橋景觀台建置具有潛力。	謝謝委員意見。
64	綠美化、友善設施、體健設施亦有建置需求，惟土地使用同意須取得。	謝謝委員意見，會於事前取得同意書。
65	建議盤點社區可手作之設施需求，可把手作設施（例如砌石矮牆、植栽鋪面）體驗活動融入計畫，分年執行。	謝謝委員意見，後續規劃會再針對施作細項進行討論。
66	自行車道建議有整體規劃，並考量與社區外串連程度，並擇定眺望點（土地使用無虞），分年執行計畫。	謝謝委員意見，後續規劃會再針對施作細項進行討論。
67	綠美化盡量去水泥化，並使用本土多年生植物。	謝謝委員意見。