

法定本

機關編號

11-620

中華民國 114 年度

官防

臺南市總預算

臺南市政府工務局
單位預算

臺南市政府工務局

目次

中華民國 114 年度

甲、預算總說明	第 1 頁至第 12 頁
乙、主要表	
1. 歲入來源別預算表	第 13 頁至第 22 頁
2. 歲出機關別預算表	第 23 頁至第 24 頁
丙、附屬表	
1. 歲入項目說明提要與預算明細表	第 25 頁至第 43 頁
2. 歲出計畫說明提要與各項費用明細表	第 44 頁至第 96 頁
3. 各項費用彙計表	第 97 頁至第 100 頁
4. 歲出一級用途別科目分析表	第 101 頁至第 101 頁
5. 資本支出分析表	第 102 頁至第 102 頁
6. 人事費彙計表	第 103 頁至第 103 頁
7. 人事費分析表	第 104 頁至第 105 頁
8. 約聘僱人員費用分析表	第 106 頁至第 106 頁
9. 公務車輛明細表	第 107 頁至第 119 頁
10. 中程資本支出計畫概況表	第 120 頁至第 277 頁
11. 歲出按職能及經濟性綜合分類表	第 278 頁至第 279 頁

預算總說明

臺南市政府工務局

預算總說明

中華民國 114 年度

一、現行法定職掌

(一)機關主要職掌

臺南市政府工務局下設 8 科、3 大隊、4 室，掌理施工查核、建築執照核發、公共安全查核、建築工程變更使用、違規使用管理、新建(或代辦)公有建築工程及本市道路、橋梁、公園等公共工程新建與養護管理等事項。

(二)內部分層業務

1. 工程企劃科：工程綜合企劃、工程事務研考、工程資訊業務推動及臺南市（以下簡稱本市）東區、南區、北區、安南區、安平區與中西區道路挖掘管理及規費徵收等事項。
2. 採購品管科：本市工程施工查核業務、公共工程教育訓練、公共工程品質管理、全民督工、本局勞工安全衛生與採購發包及稽核等業務。
3. 建築管理科：建築執照核發、綠建築管理、建築師管理、建築法令修訂、加強山坡地雜項執照審查、建築施工管理、營造業管理及土資場管理等事項。
4. 使用管理科：公共安全查核、建築物變更使用、違規使用管理、公寓大廈、室內裝修與廣告物之管理及違章建築處理及本市所轄公有建築物耐震詳評與補強（重建）等事項。
5. 新建工程科：本市各區由本局主管道路、橋隧、隧道、道路附屬設施、廣場與上級機關交辦設計、施工、估驗、檢驗、驗收、督導及用地之取得、土地改良物（建築改良物及農作改良物）、興辦工程應拆合法房屋之查估、補償、工程受益費調查、用地產權之變更、移轉、囑託登記及土地管理等事項。
6. 養護工程科：本市各區由本局主管道路、橋隧、隧道、道路附屬設施、災害復建與上級機關交辦之增(改)建、道路及附屬設施之派工修復、瀝青混凝土廠及場內機具之管理，補助區公所之工程勘查、審核及路權管理，共同與寬頻管道之興建及管理。
7. 公園管理科：本市各區市管公園、綠地用地之規劃及設計相關事項、新闢工程及維護工程設計、發包相關事項及調查評估、教育宣導、用地與財產管理及事務管理、違法與占用取締及行道樹管理、清潔作業

臺南市政府工務局

預算總說明

中華民國 114 年度

- 及陳情稽查、路燈照明規劃與設計相關事項及維護、修繕、遷移及汰換工程設計發包相關事項。
8. 建築工程科：新建公有建築工程、委託代辦建築工程與建築工程範圍內機電、空調、給排水、道路機電之規劃、設計、施工、估(檢)驗及驗收等事項。
 9. 第一工務大隊：轄內道路及其附屬設施、公園、路燈及植栽養護工程；道路、橋樑、隧道、公園、路燈及公有建築物等新建工程；市道養護與管理；道路、公園、路燈及植栽等公共設施損壞之會勘；行道樹修剪與移植之現勘及審核；協助辦理本市各區補助工程案件與零星工程現勘及審核。
 10. 第二工務大隊：轄內道路及其附屬設施、公園、路燈及植栽養護工程；道路、橋樑、隧道、公園、路燈及公有建築物等新建工程；市道養護與管理；道路、公園、路燈及植栽等公共設施損壞之會勘；行道樹修剪與移植之現勘及審核；協助辦理本市各區補助工程案件與零星工程現勘及審核。
 11. 第三工務大隊：轄內道路及其附屬設施、公園、路燈及植栽養護工程；道路、橋樑、隧道、公園、路燈及公有建築物等新建工程；市道養護與管理；道路、公園、路燈及植栽等公共設施損壞之會勘；行道樹修剪與移植之現勘及審核；協助辦理本市各區補助工程案件與零星工程現勘及審核。
 12. 秘書室：本局材料機具採購事項及管理、儲運、供應、保養、文書、研考、法制、印信、檔案、庶務、出納、工程用地與財產以外之公有財產管理、交通車輛調派、公共關係、新聞聯繫及不屬其他各科室事項。
 13. 人事室：依法辦理人事管理事項。
 14. 會計室：依法辦理歲計、會計及統計事項。
 15. 政風室：依法辦理政風事項。

臺南市政府工務局

預算總說明

中華民國 114 年度

(三)組織系統圖

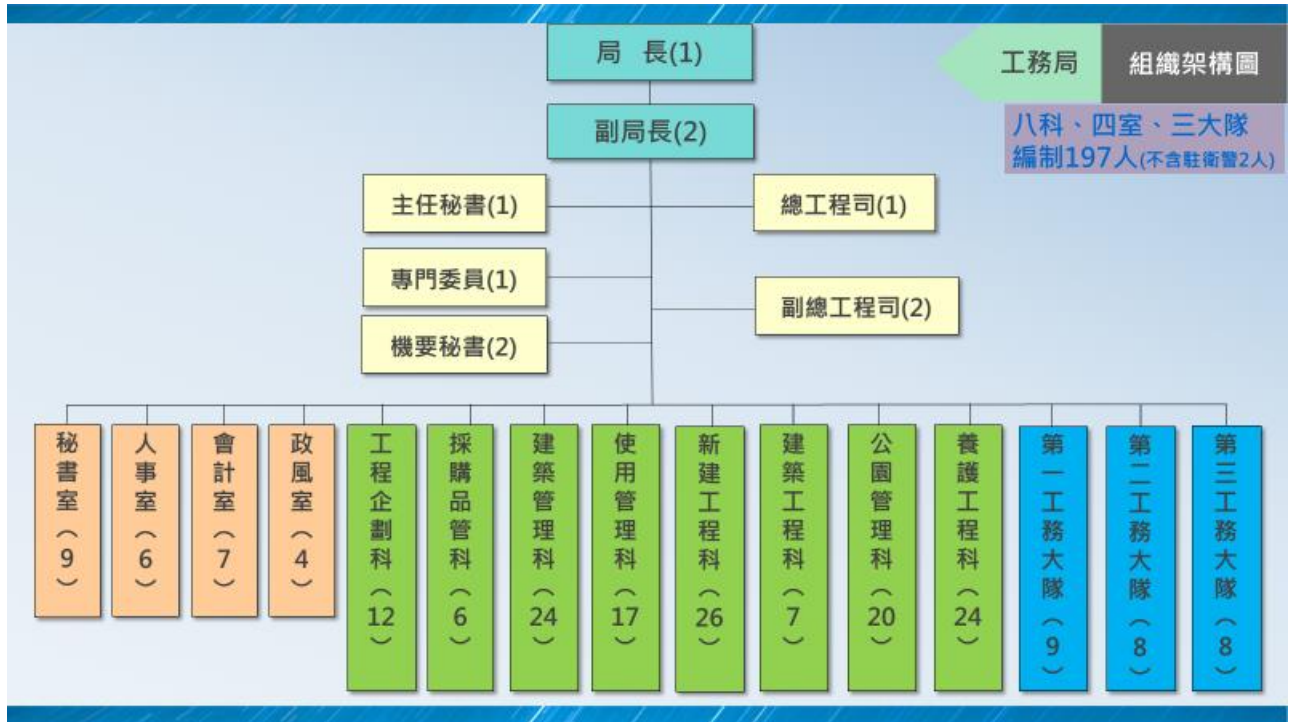

(四)員額編制表

類別	法定 編制員額	本年度 預算員額	上年度 預算員額	與上年度預算 員額比較增減
職員	197	194	194	0
駐衛警	2	2	2	0
技工	47	47	47	0
合計	246	243	243	0

二、前年度及上年度已過期間計畫實施及預算執行情形

(一)前年度計畫實施成果及決算辦理概況

1. 歲入部分：112 年度歲入預算數 2,084,689,000 元，決算數 2,052,820,850 元(實現數 1,676,231,139 元(80.41%)、應收數 376,589,711 元(18.06%))，執行率 98.47%。
2. 歲出部分：112 年度歲出預算數 7,236,963,000 元，決算數 6,821,930,655 元(實現數 5,485,475,870 元(75.80%)、應付數 488,006,342 元(6.75%)、保留數 848,448,443 元(11.72%))，執行率 94.27%。
3. 其他歲出部分：112 年度歲出預算數 203,499,520 元，決算數

臺南市政府工務局

預算總說明

中華民國 114 年度

200,901,189 元(實現數 36,944,661 元(18.15%)、保留數 163,956,528 元(80.57%))，執行率 98.72%。

(二)上年度已過期間計畫實施及預算執行情形

1. 歲入部分：113 年度歲入原預算數 1,022,341,000 元，追加減後預算數 1,407,281,000 元，截至 113 年 6 月底止分配數 440,369,000 元，執行數 563,282,705 元，執行數占分配數 127.91%。
2. 歲出部分：113 年度歲出原預算數 6,097,070,000 元，追加減後預算數 6,558,518,000 元，截至 113 年 6 月底止分配數 2,497,273,000 元，執行數 1,963,573,619 元，執行數占分配數 78.63%。
3. 其他歲出部分：113 年度歲出預算數 25,889,899 元，截至 113 年 6 月底止分配數 13,909,899 元，執行數 13,906,806 元，執行數占分配數 99.98%。

三、本年度施政計畫及預算重點

(一)本年度計畫重點及預期績效之概述

1. 建築管理科

- (1)建置便民服務 E 化系統：建立建造執照建築書圖數位化；建立建築物地籍套繪資料數位化；設置建管服務資訊網站；使用執照存根電子化查詢系統及執照審查檢查簡表。
- (2)行政改革、提升為民服務之品質及效能：增(制)訂修改法令，以利業務推動；委請專業人士(委員會)，為民解決、調解法律疑議及爭議；專業志願服務人員(如建築師)，為民眾解釋建築管理相關疑義。
- (3)落實內政部「加強綠建築推動計畫」並打造本市為低碳城市：查核各申請案件是否依規定檢討建築物外殼節約能源設計，落實「臺南市低碳城市自治條例」；「臺南市建築物屋頂設置太陽光電設施辦法」於 101 年 11 月 8 日實施，積極推廣再生能源應用；配合中央加強綠建築推動計畫；辦理綠建築抽查發包，委託第三方專業團體抽查建築執照之綠建築評估報告書(包含綠化、保水、節能及綠建材等指標)。

臺南市政府工務局

預算總說明

中華民國 114 年度

(4)引進第三方勘驗機制，提升本市建物施工品質：訂定「臺南市建築管理業務委託辦法」，得委託專業團體辦理施工中勘驗；修正「臺南市建築工程施工中勘驗作業辦法第五條」，提高指定勘驗比例；辦理施工中勘驗發包，委託第三方專業團體，補足政府機關人力之不足，進能有效督導施工工地確實依規施作。

2. 使用管理科

(1)違章建築處理：違章建築認定、拆除業務及會辦事項；配合都市計畫及建築管理杜絕防止違章建築之發生有效措施；本市轄內卅七區及曾文水庫、關仔嶺、虎頭碑、南鯤鯓、烏山頭水庫等觀光特定區實施計畫及各區轄內執行違章建築拆除；處理違規竹木造鷹架廣告物即報即拆作業。

(2)建築物安全使用管理：建築物公共安全宣導，檢查簽證及申報以維公共安全；建築物無障礙設施改善督導；招牌廣告物管理、拆除以維市容整潔及安全；實施室內裝修管理，核發合格證明；實施建築管理－變更使用執照之核發及管理；公寓大廈管理業務－公寓大廈管理組織之申請備查；建築物昇降設備及遊樂區機械遊樂設施檢查業務；公有建築物防災耐震及私有都市危險老舊建築物結構安全性能評估。

(3)原有住宅無障礙設施改善：鼓勵本市五層樓以下公寓大廈設置無障礙設施；補助本市原有住宅五層樓以下公寓大廈，無障礙設施改善，逐步提升無障礙居住品質。

(4)騎樓暢通計畫：為提升大眾對人行路權之重視及市容觀瞻之改善，藉由友善騎樓之推動，鼓勵地方團體、商圈店家自發性地重新重視騎樓順暢，一起打造友善通行無礙的府城騎樓空間；配合市政推動計畫，由上而下指定重要觀光景點等示範區之路段，偕同公所推動騎樓暢通計畫，指定暢通路段並優先執行騎樓整平計畫；讓府城漫步通暢無阻，展現照顧高齡者及行動不便者的關愛，並改變都市景觀提高競爭力，以營造臺南市友善、方便、無礙的環境，成為真正能悠然過日子的好地方。

3. 工程企劃科

臺南市政府工務局

預算總說明

中華民國 114 年度

- (1) 落實辦理本市公共設施管線圖資更新相關業務：預為辦理計畫型及新建房屋挖掘整合業務並協調推動重大工程進度；辦理本市道路挖掘復舊品質抽查驗機制，加強督導管線挖埋工程之品質，並查處不法違規挖掘案件；落實道路挖掘三級品管機制，加強督促管線單位辦理自主品管及路權機關逐案接管作業；持續維護道路挖掘管理資訊系統相關功能，並開發相關加值應用功能；辦理本市公共設施管線資料庫補正更新維護；辦理本市公共設施管線圖資更新系統維護；辦理本市公共設施管線資料庫三維系統建置暨整合應用。
- (2) 積極推動工程資訊管理相關業務、本市重大工程建設督導及協調等工作，以提升工程執行績效：辦理本市道路養護資訊管理系統擴充維護；加強管理各項工程契約執行情形，提升執行效率；定期辦理本市重大工程督導及協調等業務；彙整各項工程資訊，以整合協調施工介面。

4. 採購品管科

- (1) 加強各單位依政府採購法及相關法令規定，以公開、公平、公正原則辦理政府採購業務，並配合推動採購電子化；增進同仁對政府採購相關法令之職能，訂定採購招標作業程序，提升採購效率；不定期舉辦採購業務教育訓練或研討會，讓辦理採購相關同仁增加對政府採購相關法令之職能，依政府採購法辦理領標、投標採購招標程序，並推動機關採購作業程序標準化、制度化。並配合推動採購電子化，全面採電子領標，114 年度電子領標預計達成率 100%，另配合工程會推動公開取得電子報價單。
- (2) 有效運用施工查核及回饋機制，加強本府各機關落實公共工程品質管理制度，提升施工品質：依政府採購法規定成立本府工程施工查核小組，查核所屬機關學校之工程品質及進度，114 年度將依據相關政策及規定件數辦理查核。有效發揮施工查核效益，以掌握工程資訊達到預警功能。並強化回饋機制，健全工程採購品管制度及提升技術層面，協助解決施工困難。
- (3) 配合工程會推動全民監督公共工程運作機制，協助及早發現缺失

臺南市政府工務局

預算總說明

中華民國 114 年度

謀求改善：配合工程會建構「全民監督公共工程」運作機制，列管民眾通報案件辦理情形，以確實解決民眾通報反映情事，並加強查核通報案件數之 10% 以上。

- (4) 辦理公共工程品管教育訓練，提升各機關工程品質及履約管理能力，協助所屬機關學校建立工程品管制度化：加強辦理公共工程品質管理訓練課程及建立品管制度，114 年度預計辦理約 6 場以上教育訓練或觀摩。
- (5) 持續推動本府公共工程材料檢試驗統一作業機制之建立與執行，強化材料品質管控：推動公共工程材料試驗統一作業機制，以公開遴選合格實驗室的方式，將實驗室遴選主導權回歸機關，並由機關付費給實驗室，減少材料試驗過程中所產生的弊端。
- (6) 配合工程會推動工程全生命週期品質管理，辦理工程規劃設計及維護管理使用查核或訪查，提升工程服務品質：為落實公共工程之全生命週期願景，使本府工程之效能發揮最大效益，除工程施工查核外，辦理工程訪視將維護使用意見回饋設計與施工階段，114 年度預計辦理 4 件。
- (7) 辦理本府公共工程優質獎：辦理公共工程優質獎，表揚優秀工程團隊，提升士氣，形成良性競爭，進而提升工程品質。

5. 新建工程科：

- (1) 辦理道路用地取得：辦理轄內道路用地取得。
- (2) 生活圈道路交通系統建設計畫（111-116 年）經費執行：賡續辦理計畫核准之各項工程用地取得與開闢作業，並持續爭取計畫新增工程。
- (3) 辦理轄內道路拓寬改善及附屬設施工程計畫：辦理轄區內計畫道路開闢、拓寬等道路交通工程，以增進道路交通便利與順暢。
- (4) 辦理轄內橋隧拓寬改善工程計畫：改善橋梁安全與車流通行效率，辦理轄區內規劃中之橋隧新建、改建等工程。
- (5) 新建工程行政管理：辦理新建工程所需相關行政業務，提升業務行政效率及執行績效。

6. 養護工程科

臺南市政府工務局

預算總說明

中華民國 114 年度

- (1)辦理區道、一般道路及附屬設施路面刨除加封及養護工程經費：辦理本市亟需改善之道路、側溝、人行道工程，由本府規劃、設計、發包及施工；彙整各區提報亟需改善之道路，並依急迫性列入辦理發包施工。
- (2)路平專案計畫：以民意為依歸，平衡城鄉差距為原則，針對交通流量大、人口密集區域辦理道路更新改善。
- (3)辦理本市橋梁維修及檢測作業：每年辦理橋梁定期（或特別）檢查及橋梁資料調查之更新；彙整檢測結果評估經費後於隔年度編列經費或向中央爭取經費辦理整建或改建。
- (4)辦理本市寬頻管道維修：辦理例行性寬頻管道維修，提供穩定的服務品質。
- (5)養護工程行政管理：辦理養護工程所需相關行政業務，提升業務行政效率及執行績效。

7. 公園管理科

- (1)辦理公園綠地委託民間經營管理及認養：結合社會資源，以「在地人管理在地事」的社區總體營造精神，鼓勵當地里長、社區理事長等地方人士認養與管理當地鄰里公園，以凝聚社區共識，並藉由考核，讓各公園創造優質環境造福社區居民；積極修築綠色道路以建構綠色城市，並與各區公所及民間綠化團體等共同商訂各區綠美化計畫，塑造各區里特色，營造休閒適居的環境與空間；統一認養作業流程，加強認養作業之推廣。
- (2)辦理公園各項設施修繕及管理維護：辦理公園環境修繕；持續辦理公園內各項現有設施及設備管理維護；改善現有公園之無障礙環境。
- (3)辦理公園綠地新闢之規劃設計及工程事宜：闢建公園綠地，同時配合當地特色，打造特色遊戲場，除提供遊憩空間外，特色遊戲場亦幫助孩童多元發展。提升施作品質及管理維護策略，提供市民更健康安全的公園環境。
- (4)新建路燈設施：增設公用照明，全面完成全市各區主要道路之路燈，改採環保且穿透性較強之 LED 燈，除了提升既設路燈發光亮度

臺南市政府工務局

預算總說明

中華民國 114 年度

及照射範圍，以重塑府城夜景，提供安全的公共空間；本年度針對重要道路及人口密度高、交通流量大之路段及巷道，持續辦理照明改善。

- (5)路燈管理及維護：分區每日主動查修，化被動查報為主動查修，提高當日修復率，並汰換高亮度之 LED 燈，打造安全的居家環境；針對民眾反應路燈故障或損壞，隨查即修，確保安全；鼓勵民眾認養。
- (6)公園及路燈行政管理：辦理公園及路燈所需相關行政業務，提升業務行政效率及執行績效。

8. 第一大隊工程

- (1)道路搶修、養護及改善工程：由本局負責發包開口契約施工，改善範圍包含路基、路面及排水溝渠等，為道路養護改善之機動性；辦理道路搶修開口合約，分區辦理派工、搶修及施工作業，維持道路養護及搶修效率；建立道路巡查機制及道路破損迅速修補；迅速處理各區公所改善市容查報及 1999 案件建議養護事項等。
- (2)瀝青拌合廠熱拌機操作空污防制設備：辦理國民及安南瀝青拌合工廠操作空污防制設備，定期辦理空污檢測、濾帶更新及購買二氧化氯除臭劑，減少生產瀝青混凝土過程產生異味問題。
- (3)辦理本市公園綠地設施修護、環境清潔及植栽撫育工程：加強辦理公園環境清潔；持續辦理公園內各項現有設施及設備管理維護；辦理行道樹竄根、隆起及補植工程（小型零星工程）；辦理公園行道樹維護工程（開口契約）。
- (4)道路、公園、行道樹等養護工作之行政管理：道路、公園、行道樹等養護工作所需相關行政業務，提升業務行政效率及執行績效。

9. 第二工程大隊

- (1)辦理市道道路養護工程及附屬設施養護工程經費：辦理市道公路養護，改善範圍包含路基、路面、橋梁及排水溝渠等，以增進道路交通便利及順暢；為道路養護改善之機動性，勞務設計採開口契約方式辦理。
- (2)辦理區道、一般道路及附屬設施路面刨除加封及養護工程經費：彙

臺南市政府工務局

預算總說明

中華民國 114 年度

整各區提報亟需改善之道路，並依急迫性辦理發包施工；為道路養護改善之機動性，勞務設計採開口契約方式辦理；辦理區道養護，改善範圍包含路基、路面、橋梁及排水溝渠等，以增進道路交通便利與順暢。

(3)本市道路維護小型零星搶修工程經費：辦理道路維護小型零星搶修工程，建立道路巡察機制及道路破損立即作修復；迅速處理各區公所改善市容查報及 1999 案件建議養護事項等。

(4)本市路燈及行道樹維護及搶修工程經費：針對民眾反映路燈故障或損壞，隨查即修，確保安全；辦理行道樹維護工程。

(5)第二工務大隊行政管理：辦理市道養護工程所需相關行政業務，提升行政效率及執行績效。

10. 第三工務大隊

(1)辦理市道道路養護工程及附屬設施養護工程：辦理市道公路養護，改善範圍包含路基、路面、橋梁及排水溝渠等，以增進道路交通便利與順暢；為道路養護改善之機動性，勞務設計採開口契約方式辦理。

(2)辦理區道、一般道路及附屬設施路面刨除加封及養護工程：彙整各區提報亟需改善之道路，並依急迫性列入辦理發包施工；為道路養護改善之機動性，勞務設計採開口契約方式辦理；辦理區道養護，改善範圍包含路基、路面、橋梁及排水溝渠等，以增進道路交通便利與順暢。

(3)本市道路維護小型零星搶修工程：辦理道路維護小型零星搶修工程，建立道路巡查機制及道路破損立即作修復；迅速處理各區公所改善市容查報及 1999 案件建議養護事項等。

(4)本市路燈及行道樹維護及搶修工程：針對民眾反應路燈故障或損壞，隨查即修，確保安全；辦理行道樹竄根、隆起及補植工程。

(5)歸仁區高鐵站特定區公園及道路植栽及綠美化維護工程經費：辦理臺南市高鐵站特定區公園及道路植栽及綠美化維護工程；辦理中央分隔島及人行道行道樹修剪與維護。

(6)第三工務大隊行政管理：辦理道路養護工程所需相關行政業務，提

臺南市政府工務局

預算總說明

中華民國 114 年度

升業務行政效率及執行績效。

11. 建築工程科：

- (1)陸軍砲兵訓練指揮部關廟湯山營區第三條聯外道路暨場區連絡道 A 段擴、整建工程及陸軍砲兵訓練指揮部關廟湯山營區新光大道擴、整建工程：配合陸軍砲兵訓練指揮部關廟湯山營區進駐，將既有周邊道路路段重新規劃連結，改善既有道路交通品質，便利農產品運輸，提升地方經濟並可推動休閒觀光，帶動該區域整體發展。
- (2)建築工程行政管理：辦理建築工程所需相關行政業務，提升業務行政效率及執行績效。

(二)本年度預算提要及成本估計

1. 歲入部分：114 年度歲入預算案數 1,749,879 千元，較上年度法定預算數 1,022,341 千元，增加 727,538 千元，編列項目以補助及協助收入 1,217,972 千元為主，餘為規費收入 269,112 元、稅課收入 133,711 千元、其他收入 77,000 千元、罰款及賠償收入 37,904 千元、捐獻及贈與收入 10,300 千元、財產收入 3,880 千元。
2. 歲出部分：114 年度歲出預算案數 7,376,441 千元，較上年度法定預算 6,097,070 千元，增加 1,279,371 千元，其中經常門增加 44,235 千元、資本門增加 1,235,136 千元；用途別編列項目以設備及投資 6,383,897 千元為主、業務費 677,515 千元次之，餘為人事費 290,049 千元及獎補助費 24,980 千元。

(三)計畫及預算統計表

單位：新台幣千元

計畫名稱	合計	占合計百分比	經常支出				資本支出		
			人事費	業務費	獎補助費	小計	業務費	設備及投資	小計
合計	7,376,441	100.00%	290,049	666,515	24,980	981,544	11,000	6,383,897	6,394,897
占合計百分比	100.00%		3.93%	9.04%	0.34%	13.31%	0.15%	86.54%	86.69%
工業支出	756,971	10.26%	286,779	269,323	21,380	577,482		179,489	179,489
一般行政	435,471	5.90%	286,779	148,692		435,471			
行政管理	435,471	5.90%	286,779	148,692		435,471			
工務業務	142,011	1.93%		120,631	21,380	142,011			
工務業務管理	140,661	1.91%		119,281	21,380	140,661			

臺南市政府工務局

預算總說明

中華民國 114 年度

計畫名稱	合計	占合計百分比	經常支出				資本支出		
			人事費	業務費	獎補助費	小計	業務費	設備及投資	小計
建築物無障礙設備與設施改善基金	1,350	0.02%		1,350		1,350			
一般建築及設備	179,489	2.43%						179,489	179,489
建築及設備	179,489	2.43%						179,489	179,489
交通支出	6,619,470	89.74%	3,270	397,192	3,600	404,062	11,000	6,204,408	6,215,408
工程業務	404,062	5.48%	3,270	397,192	3,600	404,062			
工程業務管理	404,062	5.48%	3,270	397,192	3,600	404,062			
工程建築及設備	6,215,408	84.26%					11,000	6,204,408	6,215,408
工程建築及設備	6,215,408	84.26%					11,000	6,204,408	6,215,408

四、其他必要之分析事項：

為使預算編製更精確、迅速，預算書表的製作係採用行政院主計總處所開發之「公務預算會計資訊系統直轄市版」，由各業務承辦單位依照臺南市政府主計處所建置的預算共同性費用標準編製人事費分析表、車輛費用明細表、出國計畫表及歲入項目與歲出費用明細表後自動產出各單位預算主要表。

主 要 表

臺南市政府工務局
歲入來源別預算表

中華民國114年度

單位：新臺幣千元

科 目				本年度 預算數	上年度 預算數	前年度 決算數	本年度與 上年度比較	說明	
款	項	目	節						名稱及編號
				合計	1,749,879	1,022,341	2,052,800	727,538	
				經常門合計	1,749,879	1,022,341	2,052,081	727,538	
01				01000000000 稅課收入	133,711	19,690	66,828	114,021	
	008			01116200000 臺南市政府工務局	133,711	19,690	66,828	114,021	
		01		01116201700 統籌分配稅	133,711	19,690	66,828	114,021	
			01	01116201702 特別統籌	133,711	19,690	66,828	114,021	內政部補助辦理113年度都市危險及老舊建築物結構安全性能評估經費補助需求計畫(補助總額6,765千元，分年編列預算，114年度編列1,765千元，115年度編列5,000千元，依據內政部113年2月2日內授國更字第1130801008號函及臺南市議會113年6月4日南議工務字第1130003850號函同意墊付辦理) 1,765千元
									經濟部地質調查及礦業管理中心補助辦理「111年度土壤液化調查與風險評估計畫」(補助總額69,902千元，分年編列預算，113年度編列20,970千元，114年度編列48,932千元，依據經濟部地質調查及礦業管理中心112年11月21日地礦應字第11215500400號函辦理) 48,932千元
									內政部補助辦理「校園周邊暨行車安全道路改善計畫」第1次核定(補助總額77,612千元，分年編列預算，113年度編列61,500千元，114年度編列16,112千元，依據內政部112年5月29日台內營字第1120806975號函辦理) 16,112千元
									內政部補助辦理「校園周邊暨行車安全道路改善計畫」第2次核定(補助總額132,863千元，分年編列預算，113年度編列105,780千元，114年度編列27,083千元)

臺南市政府工務局
歲入來源別預算表

中華民國114年度

單位：新臺幣千元

科 目				本年度 預算數	上年度 預算數	前年度 決算數	本年度與 上年度比較	說明
款	項	目	節					
								千元，依據內政部112年6月16日內授營道字第1120808146號函辦理) 27,083千元
								內政部補助辦理「校園周邊暨行車安全道路改善計畫」第3次核定(補助總額34,899千元,分年編列預算,113年度編列27,880千元,114年度編列7,019千元,依據內政部112年7月6日內授營道字第1120808766號函辦理) 7,019千元
								交通部公路局補助辦理「校園周邊暨行車安全道路改善計畫」補助經費(依據交通部公路局113年4月23日路交工字第1130046919D號函及臺南市議會113年7月1日南議工務字第1130005637號函同意墊付辦理) 32,800千元
02				04000000000 罰款及賠償收入	37,904	37,886	49,326	18
	048			04116200000 臺南市政府工務局	37,904	37,886	49,326	18
		01		04116200100 罰金罰鍰及怠金	22,904	22,886	31,330	18
			01	04116200101 罰金罰鍰	22,904	22,886	31,326	18
								違反建築法、營造業法、臺南市營建工程賸餘土石方處理及資源堆置處理場設置管理自治條例罰款 18,380千元
								違反建築法、公寓大廈管理條例罰鍰 2,400千元
								違反臺南市道路挖掘管理自治條例及臺南市市區道路管理自治條例罰鍰 2,001千元
								違反臺南市公園綠地管理自治條例罰鍰 123千元
			02	04116200102 怠金	-	-	4	-
		02		04116200200	-	-	34	-

臺南市政府工務局
歲入來源別預算表

中華民國114年度

單位：新臺幣千元

科 目				本年度 預算數	上年度 預算數	前年度 決算數	本年度與 上年度比較	說明
款	項	目	節					
				沒入及沒收財物				
			01	04116200201 沒入金	-	-	34	-
		03		04116200300 賠償收入	15,000	15,000	17,962	-
			01	04116200301 一般賠償收入	15,000	15,000	17,962	- 違反法令、契約、臺南市 公共設施植栽管理毀損等 所收之賠償收入 15,000千 元
03				05000000000 規費收入	269,112	268,412	292,333	700
	046			05116200000 臺南市政府工務局	269,112	268,412	292,333	700
		01		05116200100 行政規費收入	36,411	36,211	40,127	200
			01	05116200101 審查費	2,050	1,850	1,997	200 土木包工業證照審查費 500千元
			02	05116200102 證照費	30,361	30,361	35,422	- 建築師開業證書、證照費 (建造執照、雜項執照、使 用執照) 30,091千元 變更(補發)使用執照規費、 廣告物許可規費及臺南市 核發及補發室內裝修合格 證明 270千元
		03		05116200105 許可費	4,000	4,000	2,708	- 道路挖掘許可規費 4,000千 元
		02		05116200300 使用規費收入	232,701	232,201	252,206	500
			01	05116200303 資料使用費	1,500	1,000	2,986	500 工務局建築管理科檔案室 補發圖說之資料使用費 1,500千元
			02	05116200306 場地設施使用 費	201	201	1,005	- 臺南市公園綠地使用費及 臺南市使用道路或廣場使 用費 201千元
			03	05116200308 道路使用費	231,000	231,000	248,215	- 道路設施設置物使用費 130,000千元

臺南市政府工務局
歲入來源別預算表

中華民國114年度

單位：新臺幣千元

科 目				本年度 預算數	上年度 預算數	前年度 決算數	本年度與 上年度比較	說明	
款	項	目	節						名稱及編號
04				0700000000 財產收入	3,880	28,050	27,416	-24,170	纜線暫掛道路側溝使用費 50,000千元
	049			0711620000 臺南市政府工務局	3,880	28,050	27,416	-24,170	寬頻管道佈設纜線使用費 (收支對列42,000千元) 51,000千元
		01		0711620010 財產孳息	3,880	3,050	10,908	830	
			01	07116200101 利息收入	155	50	328	105	專戶存款利息 155千元
			02	07116200103 租金收入	3,725	3,000	10,580	725	市有房地租金及使用補償 金 3,725千元
		02		07116200500 廢舊物資售價	-	25,000	16,508	-25,000	
			01	07116200501 廢舊物資售價	-	25,000	16,508	-25,000	
06				0900000000 補助及協助收入	1,217,972	591,003	1,423,631	626,969	
	047			0911620000 臺南市政府工務局	1,217,972	591,003	1,423,631	626,969	
		01		09116200100 上級政府補助收 入	1,217,972	591,003	1,423,631	626,969	
			01	09116200102 計畫型補助收 入	1,217,972	591,003	1,423,631	626,969	內政部國土管理署補助辦 理114年度原有住宅無障礙 設施改善(依據內政部國 土管理署113年6月25日國 署住字第1131099572號函 辦理) 4,946千元
									內政部國土管理署補助辦 理113年度加強綠建築推動 計畫(依據內政部國土管 理署113年3月21日國署建 管字第1131025823號函及 113年4月19日國署建管字 第1130034943號函及臺南 市議會113年7月1日南議工 務字第1130005640號函同 意墊付辦理) 621千元
									內政部國土管理署補助辦

臺南市政府工務局
歲入來源別預算表

中華民國114年度

單位：新臺幣千元

科 目				本年度 預算數	上年度 預算數	前年度 決算數	本年度與 上年度比較	說明
款	項	目	節					
								<p>理114年度邁向3D智慧國 土-內政地理資訊3D化推動 計畫(110-114年)-公共設施 管線資料庫暨管理系統整 合應用建置計畫（依據內 政部國土管理署113年8月 19日國署工字第 1130086939號函辦理） 3,300千元</p> <p>經濟部水利署第六河川局 補助辦理官田溪南120線無 名橋改建工程（補助總額 94,595千元，分年編列預 算，111年編列54,000千 元，112年編列200千元， 113年編列18,378千元， 114年編列22,017千元，依 據經濟部水利署第六河川 局110年1月14日水六工字 第11001003460號函及111 年1月22日水六工字第 11101006520號函辦理） 22,017千元</p> <p>經濟部水利署第五河川局 補助辦理急水溪青葉橋改 建工程（補助總額265,656 千元，分年編列預算，111 年編列128,524千元，112 年編列100千元，113年編 列87,982千元，114年編列 49,050千元，依據經濟部 水利署第五河川局110年2 月24日水五工字第 11001021450號函及經濟部 水利署111年6月16日經水 河字第11116070470號函辦 理） 49,050千元</p> <p>經濟部水利署第五河川局 補助辦理東山區南99大埔 橋改建工程（補助總額 62,025千元，分年編列預 算，111年度編列40,100千 元，112年度編列100千 元，113年編列1,394千 元，114年編列1,500千 元，115年編列18,931千 元，依據經濟部水利署第 五河川局112年1月6日水五 工字第11150090900號函、 112年6月1日水五工字第 11253044500號函辦理） 1,500千元</p>

臺南市政府工務局
歲入來源別預算表

中華民國114年度

單位：新臺幣千元

科 目				本年度 預算數	上年度 預算數	前年度 決算數	本年度與 上年度比較	說明
款	項	目	節					
								<p>經濟部水利署補助辦理左鎮區南168-2澄山一號橋改建工程（補助總額66,000千元，分年編列預算，111年度編列30,000千元，112年度編列20,184千元，113年度編列7,189千元，114年編列8,627千元，依據經濟部水利署110年7月30日經水河字第11016090560號函及經濟部111年3月9日經授水字第11120203180號函辦理）8,627千元</p> <p>經濟部水利署補助辦理左鎮區南171民生橋改建工程（補助總額91,000千元，分年編列預算，111年度編列38,000千元，112年度編列25,751千元，113年度編列4,405千元，114年編列9,614千元，115年編列13,230千元，依據經濟部水利署110年7月30日經水河字第11016090560號函及經濟部111年3月9日經授水字第11120203180號函辦理）9,614千元</p> <p>內政部補助辦理113年度臺南生活圈道路交通系統建設計畫（市區道路），6年（111-116）計畫（補助總額214,126千元，分年編列預算，113年度編列70,152千元，114年度編列100,628千元，115年編列43,346千元，依據內政部112年7月18日台內營字第11208093601號函、113年7月2日台內國字第1130806827號函辦理）100,628千元</p> <p>經濟部水利署第六河川局補助辦理曾文溪排水（5K+558）橋梁改建工程（補助總額70,200千元，分年編列預算，113年度編列23,400千元，114年度編列46,800千元，依據經濟部水利署第六河川局112年6月17日水六工字第11201046260號函辦理）</p>

臺南市政府工務局
歲入來源別預算表

中華民國114年度

單位：新臺幣千元

科 目				本年度 預算數	上年度 預算數	前年度 決算數	本年度與 上年度比較	說明
款	項	目	節					
								46,800千元 經濟部水利署補助辦理曾文溪排水長安橋改建工程（補助總額118,950千元，分年編列預算，113年度編列71,370千元，114年度編列15,600千元，115年度編列31,980千元，依據經濟部水利署112年8月3日經水河字第11216089610號函辦理）15,600千元 前瞻計畫-內政部補助辦理「提升道路品質計畫（內政部）2.0」第3次核定補助經費（補助總額366,352千元，分年編列預算，113年度編列231,257千元，114年度編列73,447千元，115年度編列61,648千元，依據內政部112年9月4日台內營字第1120811328號函辦理）73,447千元 前瞻計畫-交通部公路局補助辦理「提升道路品質計畫（公路系統）(106~114年)」政策輔導型計畫補助經費（依據交通部公路局113年3月22日路規計字第1130034319號函及臺南市議會113年6月4日南議工務字第1130003855號函同意墊付辦理）60,000千元 內政部補助辦理113年度「永續提升人行安全計畫-推動騎樓整平計畫」（依據內政部113年4月26日台內國字第1130803781號函及臺南市議會113年7月1日南議工務字第1130005636號函同意墊付辦理）9,020千元 內政部補助辦理113年度「永續提升人行安全計畫」第一次核定（補助總額305,273千元，分年編列預算，114年度編列183,024千元，115年度編列122,249千元，依據內政部113年6月7日台內國字第1130805590號函及臺南市

臺南市政府工務局
歲入來源別預算表

中華民國114年度

單位：新臺幣千元

科 目				本年度 預算數	上年度 預算數	前年度 決算數	本年度與 上年度比較	說明
款	項	目	節					
								<p>議會113年8月27日南議工務字第1130007509號函同意墊付並辦理轉正) 183,024千元</p> <p>內政部補助辦理113年度「均衡城鄉村里道路改善計畫」(依據內政部113年6月21日台內國字第1130805875號函及臺南市議會113年8月27日南議工務字第1130007511號函同意墊付並辦理轉正) 102,068千元</p> <p>內政部補助辦理「城鎮風貌及創生環境營造計畫」競爭型第二階段-臺南運河橋體燈光及周邊景觀重塑設計(補助總額60,000千元,分年編列預算,113年度編列3,900千元,114年度編列56,100千元,依據內政部113年5月8日台內國字第1130804747號函,其中56,100千元經臺南市議會113年8月27日南議工務字第1130007510號函同意墊付並辦理轉正) 56,100千元</p> <p>內政部補助辦理兒童遊戲場環境設施改善計畫(第一梯次)(依據內政部113年1月3日台內國字第1120833626號函及臺南市議會113年3月20日南議工務字第1130001513號函同意墊付辦理) 85,969千元</p> <p>內政部補助辦理兒童遊戲場環境設施改善計畫(第二梯次)(依據內政部113年4月16日台內國字第1130802818號函及臺南市議會113年7月1日南議工務字第1130005633號函同意墊付辦理) 50,076千元</p> <p>內政部補助辦理兒童遊戲場環境設施改善計畫(第三梯次)(依據內政部113年6月20日台內國字第1130805357號函及臺南市議會113年8月27日南議工務字第1130007513號函同意墊付並辦理轉正) 48,300千元</p>

臺南市政府工務局
歲入來源別預算表

中華民國114年度

單位：新臺幣千元

科 目				本年度 預算數	上年度 預算數	前年度 決算數	本年度與 上年度比較	說明	
款	項	目	節						名稱及編號
07				10000000000 捐獻及贈與收入	10,300	300	223	10,000	國防部補助辦理陸軍砲兵訓練指揮部關廟湯山營區第三條聯外道路暨場區連絡道A段擴、整建工程（補助總額345,893千元，分年編列預算，110年度編列18,000千元，111年度編列116,080千元，112年度編列100千元，113年度編列1,110千元，114年度編列192,783千元，115年度編列17,560千元，116年度編列260千元，依據國防部108年11月22日國備工營字第1080014609號函及陸軍教育訓練暨準則發展指揮部113年7月15日陸教準綜字第1130128499號函辦理）192,783千元
	025			10116200000 臺南市政府工務局	10,300	300	223	10,000	國防部補助辦理陸軍砲兵訓練指揮部關廟湯山營區新光大道擴、整建工程（補助總額252,712千元，分年編列預算，110年度編列5,580千元，111年度編列51,110千元，112年度編列43,963千元，113年度編列6,000千元，114年度編列94,482千元，115年度編列51,577千元，依據國防部108年11月22日國備工營字第1080014609號函及陸軍教育訓練暨準則發展指揮部113年7月15日陸教準綜字第1130128499號函辦理）94,482千元
		01		10116200100 捐獻收入	10,300	300	223	10,000	
			01	10116200101 一般捐獻	10,300	300	223	10,000	台灣自來水股份有限公司第六區管理處補助辦理「112年7月杜蘇芮及8月卡努颱風南化區南179線3K處既有便道危險路段災後復建工程」睦鄰補助計畫，依據台灣自來水股份有限公司第六區管理處113年1月22日台水六操字第

臺南市政府工務局
歲入來源別預算表

中華民國114年度

單位：新臺幣千元

科 目				本年度 預算數	上年度 預算數	前年度 決算數	本年度與 上年度比較	說明	
款	項	目	節						名稱及編號
08				12000000000 其他收入	77,000	77,000	192,324	-	1130000903號函辦理) 10,000千元 路燈電費認養費 300千元
	050			12116200000 臺南市政府工務局	77,000	77,000	192,324	-	
		01		12116200200 雜項收入	77,000	77,000	192,324	-	
			01	12116200201 收回以前年度 歲出	-	-	83,392	-	
			02	12116200210 其他雜項收入	77,000	77,000	108,932	-	辦理臺南市政府所屬公共 工程有關工程及材料品質 委託試驗服務計畫（收支 對列68,222千元）77,000 千元
				資本門合計	-	-	719	-	
01				07000000000 財產收入	-	-	719	-	
	003			07116200000 臺南市政府工務局	-	-	719	-	
		01		07116200200 財產售價	-	-	719	-	
			01	07116200201 土地售價	-	-	719	-	

臺南市政府工務局

歲出機關別預算表

經資門併計

中華民國114年度

單位：新臺幣千元

科 目				本年度 預算數	上年度 預算數	前年度 決算數	本年度與 上年度比較	說 明	
款	項	目	節						名稱及編號
10				00110000000 工務局主管	7,376,441	6,097,070	6,821,931	1,279,371	
	001			00116200000 臺南市政府工務局	7,376,441	6,097,070	6,821,931	1,279,371	
		01		57116200100 一般行政	435,471	407,406	368,780	28,065	
			01	57116200101 行政管理	435,471	407,406	368,780	28,065	一、本科目包括行政管理 二、本年度預算數包括： 人事費286,779千元 業務費148,692千元 三、本年度預算數與上年度比較： 增加 28,065千元 增列 人事費23,710千元 增列 業務費4,355千元
		02		57116203500 工務業務	142,011	157,762	120,565	-15,751	
			01	57116203501 工務業務管理	140,661	156,412	119,397	-15,751	一、本科目包括工務業務管理 二、本年度預算數包括： 業務費119,281千元 獎補助費21,380千元 三、本年度預算數與上年度比較： 減少 15,751千元 減列 業務費3,351千元 減列 獎補助費12,400千元
			02	57116203502 建築物無障礙 設備與設施改 善基金	1,350	1,350	1,168	-	一、本科目包括建築物無障礙設備 與設施改善基金 二、本年度預算數包括： 業務費1,350千元
		03		57116209000 一般建築及設備	179,489	170,239	137,726	9,250	
			01	57116209001 建築及設備	179,489	170,239	137,726	9,250	一、本科目包括建築及設備 二、本年度預算數包括： 設備及投資179,489千元 三、本年度預算數與上年度比較： 增加 9,250千元 增列 設備及投資9,250千元
		04		58116204000 工程業務	404,062	372,141	413,641	31,921	
			01	58116204001 工程業務管理	404,062	372,141	413,641	31,921	一、本科目包括工程業務管理 二、本年度預算數包括： 人事費3,270千元 業務費397,192千元 獎補助費3,600千元 三、本年度預算數與上年度比較： 增加 31,921千元

臺南市政府工務局
歲出機關別預算表

經資門併計

中華民國114年度

單位：新臺幣千元

科 目				本年度 預算數	上年度 預算數	前年度 決算數	本年度與 上年度比較	說 明	
款	項	目	節						名稱及編號
		05		58116209400 工程建築及設備	6,215,408	4,989,522	5,781,219	1,225,886	增列 業務費31,921千元
			01	58116209401 工程建築及設備	6,215,408	4,989,522	5,781,219	1,225,886	一、本科目包括工程建築及設備 二、本年度預算數包括： 業務費11,000千元 設備及投資6,204,408千元 三、本年度預算數與上年度比較： 增加 1,225,886千元 增列 業務費5,000千元 增列 設備及投資1,220,886千元

附 屬 表

臺南市政府工務局

歲入項目說明提要與預算明細表

經常門

中華民國114年度

單位：新臺幣元

統籌分配稅—特別統籌

來源別子目及細目與編號	01116201702 統籌分配稅-特別統籌	承辦單位	臺南市政府工務局	預算金額	133,711千元
歲入項目說明	一、項目內容：特別統籌 二、法令依據：詳如說明				
科目名稱及編號	單位	數量	單價	預算數	說明及收入依據
合計				133,711,000	
01116201702 特別統籌	年	1	1,765,000	1,765,000	內政部補助辦理113年度都市危險及老舊建築物結構安全性評估經費補助需求計畫(補助總額6,765千元，分年編列預算，114年度編列1,765千元，115年度編列5,000千元，依據內政部113年2月2日內授國更字第1130801008號函及臺南市議會113年6月4日南議工務字第1130003850號函同意墊付辦理)
	年	1	48,932,000	48,932,000	經濟部地質調查及礦業管理中心補助辦理「111年度土壤液化調查與風險評估計畫」(補助總額69,902千元，分年編列預算，113年度編列20,970千元，114年度編列48,932千元，依據經濟部地質調查及礦業管理中心112年11月21日地礦應字第11215500400號函辦理)
	年	1	16,112,000	16,112,000	內政部補助辦理「校園周邊暨行車安全道路改善計畫」第1次核定(補助總額77,612千元，分年編列預算，113年度編列61,500千元，114年度編列16,112千元，依據內政部112年5月29日台內營字第1120806975號函辦理)
	年	1	27,083,000	27,083,000	內政部補助辦理「校園周邊暨行車安全道路改善計畫」第2次核定(補助總額132,863千元，分年編列預算，113年度

統籌分配稅—特別統籌

臺南市政府工務局

歲入項目說明提要與預算明細表

經常門

中華民國114年度

單位：新臺幣元

統籌分配稅—特別統籌

統籌分配稅—特別統籌

科目名稱及編號	單位	數量	單價	預算數	說明及收入依據
	年	1	7,019,000	7,019,000	編列105,780千元，114年度編列27,083千元，依據內政部112年6月16日內授營道字第1120808146號函辦理) 內政部補助辦理「校園周邊暨行車安全道路改善計畫」第3次核定(補助總額34,899千元，分年編列預算，113年度編列27,880千元，114年度編列7,019千元，依據內政部112年7月6日內授營道字第1120808766號函辦理)
	年	1	32,800,000	32,800,000	交通部公路局補助辦理「校園周邊暨行車安全道路改善計畫」補助經費(依據交通部公路局113年4月23日路交工字第1130046919D號函及臺南市議會113年7月1日南議工務字第1130005637號函同意墊付辦理)

臺南市政府工務局

歲入項目說明提要與預算明細表

經常門

中華民國114年度

單位：新臺幣元

罰金罰鍰及怠金—罰金罰鍰

罰金罰鍰及怠金—罰金罰鍰

來源別子目及細目與編號	04116200101 罰金罰鍰及怠金-罰金罰鍰	承辦單位	臺南市政府工務局	預算金額	22,904千元
歲入項目說明	<p>一、項目內容： 1.違反建築法擅自建造、使用、未申報勘驗、未依規定辦理建築物公共安全檢查簽證及申報內容不實等罰鍰、違反臺南市營建工程賸餘土石方處理及資源堆置處理場設置管理罰鍰、</p> <p>2.違反公寓大廈管理條例罰鍰</p> <p>3.違反道路挖掘案件、道路用地範圍內擅自建築、市區道路兩旁溝渠不得加以利用，堆置雜物或設置其他有礙水流之物體</p> <p>4.違反公園綠地違規停車、擺攤等</p> <p>二、法令依據： 建築法、營造業法、臺南市營建工程賸餘土石方處理及資源堆置處理場設置管理自治條例、公寓大廈管理條例、臺南市道路挖掘管理自治條例、臺南市市區道路管理自治條例、臺南市公園綠地管理自治條例</p>				
科目名稱及編號	單位	數量	單價	預算數	說明及收入依據
合計				22,904,000	
04116200101 罰金罰鍰	年	1	18,380,000	18,380,000	違反建築法、營造業法、臺南市營建工程賸餘土石方處理及資源堆置處理場設置管理自治條例罰款
	年	1	2,400,000	2,400,000	違反建築法、公寓大廈管理條例罰鍰
	年	1	2,001,000	2,001,000	違反臺南市道路挖掘管理自治條例及臺南市市區道路管理自治條例罰鍰
	年	1	123,000	123,000	違反臺南市公園綠地管理自治條例罰鍰

臺南市政府工務局

歲入項目說明提要與預算明細表

經常門

中華民國114年度

單位：新臺幣元

賠償收入——一般賠償收入	來源別子目及細目與編號	04116200301 賠償收入-一般賠償收入	承辦單位	臺南市政府工務局	預算金額	15,000千元	賠償收入——一般賠償收入
歲入項目說明	<p>一、項目內容： 1.工程或契約逾期違約金等 2.違反毀損花草樹木或影響其生機者</p> <p>二、法令依據： 法令、契約等規範</p>						
	科目名稱及編號	單位	數量	單價	預算數	說明及收入依據	
	合計				15,000,000		
	04116200301 一般賠償收入	年	1	15,000,000	15,000,000	違反法令、契約、臺南市公共設施植栽管理毀損等所收之賠償收入	

臺南市政府工務局

歲入項目說明提要與預算明細表

經常門

中華民國114年度

單位：新臺幣元

行政規費收入—審查費	來源別子目及細目與編號	05116200101 行政規費收入-審查費	承辦單位	臺南市政府工務局	預算金額	2,050千元	行政規費收入—審查費
歲入項目說明	<p>一、項目內容： 土木包工業證照審查費、建築物無障礙設施勘檢及替代改善計畫審查費</p> <p>二、法令依據： 營造業規費收費標準、臺南市建築物無障礙設施勘檢及替代改善計畫審查收費標準</p>						
	科目名稱及編號	單位	數量	單價	預算數	說明及收入依據	
	合計				2,050,000		
	05116200101 審查費	年	1	500,000	500,000	土木包工業證照審查費	
		年	1	1,550,000	1,550,000	臺南市建築物無障礙設施勘檢及替代改善計畫審查費(新建、增建建物之勘檢費)	

臺南市政府工務局

歲入項目說明提要與預算明細表

經常門

中華民國114年度

單位：新臺幣元

行政規費收入—證照費

行政規費收入—證照費

來源別子目及細目與編號	05116200102 行政規費收入-證照費	承辦單位	臺南市政府工務局	預算金額	30,361千元
歲入項目說明	<p>一、項目內容： 建築師開業證書、建造執照規費、使用執照規費、變更（補發）執照規費、廣告物許可證規費、核發及補發室內裝修合格證明費等</p> <p>二、法令依據： 建築師證書及開業證書收費標準、建築法第29條、臺南市核發使用執照及補發建築執照收費標準、臺南市招牌廣告及樹立廣告許可證收費標準、臺南市核發及補發室內裝修合格證明收費標準</p>				
科目名稱及編號	單位	數量	單價	預算數	說明及收入依據
合計				30,361,000	
05116200102 證照費	年	1	30,091,000	30,091,000	建築師開業證書、證照費(建造執照、雜項執照、使用執照)
	年	1	270,000	270,000	變更(補發)使用執照規費、廣告物許可規費及臺南市核發及補發室內裝修合格證明

臺南市政府工務局

歲入項目說明提要與預算明細表

經常門

中華民國114年度

單位：新臺幣元

行政規費收入—許可費	來源別子目及細目與編號	05116200105 行政規費收入-許可費	承辦單位	臺南市政府工務局	預算金額	4,000千元	行政規費收入—許可費
歲入項目說明	<p>一、項目內容： 道路挖掘許可規費</p> <p>二、法令依據： 臺南市核發道路挖掘許可收費標準</p>						
科目名稱及編號		單位	數量	單價	預算數	說明及收入依據	
合計					4,000,000		
05116200105 許可費		年	1	4,000,000	4,000,000	道路挖掘許可規費	

臺南市政府工務局

歲入項目說明提要與預算明細表

經常門

中華民國114年度

單位：新臺幣元

使用規費收入—資料使用費

使用規費收入—資料使用費

來源別子目及細目與編號	05116200303 使用規費收入-資料使用費	承辦單位	臺南市政府工務局	預算金額	1,500千元
-------------	-----------------------------	------	----------	------	---------

歲入項目說明	<p>一、項目內容： 工務局建築管理科檔案室補發圖說之資料使用費</p> <p>二、法令依據： 檔案閱覽抄錄複製收費標準</p>
--------	--

科目名稱及編號	單位	數量	單價	預算數	說明及收入依據
合計				1,500,000	
05116200303 資料使用費	年	1	1,500,000	1,500,000	工務局建築管理科檔案室補發圖說之資料使用費

臺南市政府工務局

歲入項目說明提要與預算明細表

經常門

中華民國114年度

單位：新臺幣元

使用規費收入—場地設施使用費

使用規費收入—場地設施使用費

來源別子目及細目與編號	05116200306 使用規費收入-場地設施使用費	承辦單位	臺南市政府工務局	預算金額	201千元
歲入項目說明	一、項目內容： 公園綠地使用費、臺南市使用道路或廣場舉辦臨時活動				
	二、法令依據： 臺南市公園綠地使用費及保證金收費標準表、臺南市使用道路或廣場舉辦臨時活動管理辦法				
科目名稱及編號	單位	數量	單價	預算數	說明及收入依據
合計				201,000	
05116200306 場地設施使用費	年	1	201,000	201,000	臺南市公園綠地使用費及臺南市使用道路或廣場使用費

臺南市政府工務局

歲入項目說明提要與預算明細表

經常門

中華民國114年度

單位：新臺幣元

使用規費收入—道路使用費	來源別子目及細目與編號	05116200308 使用規費收入-道路使用費	承辦單位	臺南市政府工務局	預算金額	231,000千元	使用規費收入—道路使用費
歲入項目說明	<p>一、項目內容： 道路設置使用費、纜線暫掛道路側溝使用費、寬頻管道佈設纜線使用費</p> <p>二、法令依據： 市區道路使用費收費標準、臺南市側溝暫掛纜線管理及收費辦法、臺南市寬頻管道管理維護自治條例</p>						
	科目名稱及編號	單位	數量	單價	預算數	說明及收入依據	
	合計				231,000,000		
	05116200308 道路使用費	年	1	130,000,000	130,000,000	道路設施設置物使用費	
		年	1	50,000,000	50,000,000	纜線暫掛道路側溝使用費	
		年	1	51,000,000	51,000,000	寬頻管道佈設纜線使用費（收支對列42,000千元）	

臺南市政府工務局

歲入項目說明提要與預算明細表

經常門

中華民國114年度

單位：新臺幣元

財產孳息—利息收入

財產孳息—利息收入

來源別子目及 細目與編號	07116200101 財產孳息-利息收入	承辦單位	臺南市政府工務局	預算金額	155千元
-----------------	--------------------------	------	----------	------	-------

歲入項目說明	<p>一、項目內容：專戶存款利息</p> <p>二、法令依據：財政收支劃分法第27條</p>
--------	--

科目名稱及編號	單位	數量	單價	預算數	說明及收入依據
合計				155,000	
07116200101 利息收入	年	1	155,000	155,000	專戶存款利息

臺南市政府工務局

歲入項目說明提要與預算明細表

經常門

中華民國114年度

單位：新臺幣元

財產孳息—租金收入

財產孳息—租金收入

來源別子目及細目與編號	07116200103 財產孳息-租金收入	承辦單位	臺南市政府工務局	預算金額	3,725千元
-------------	--------------------------	------	----------	------	---------

歲入項目說明	<p>一、項目內容： 市有房地租金及使用補償金</p> <p>二、法令依據： 臺南市市有房地租金計算基準</p>
--------	--

科目名稱及編號	單位	數量	單價	預算數	說明及收入依據
合計				3,725,000	
07116200103 租金收入	年	1	3,725,000	3,725,000	市有房地租金及使用補償金

臺南市政府工務局

歲入項目說明提要與預算明細表

經常門

中華民國114年度

單位：新臺幣元

上級政府補助收入—計畫型補助收入

上級政府補助收入—計畫型補助收入

來源別子目及細目與編號	09116200102 上級政府補助收入-計畫型補助收入	承辦單位	臺南市政府工務局	預算金額	1,217,972千元
歲入項目說明	一、項目內容： 計畫型補助收入				
	二、法令依據： 詳如說明				
科目名稱及編號	單位	數量	單價	預算數	說明及收入依據
合計				1,217,972,000	
09116200102 計畫型補助收入	年	1	4,946,000	4,946,000	內政部國土管理署補助辦理114年度原有住宅無障礙設施改善（依據內政部國土管理署113年6月25日國署住字第1131099572號函辦理）
	年	1	621,000	621,000	內政部國土管理署補助辦理113年度加強綠建築推動計畫（依據內政部國土管理署113年3月21日國署建管字第1131025823號函及113年4月19日國署建管字第1130034943號函及臺南市議會113年7月1日南議工務字第1130005640號函同意墊付辦理）
	年	1	3,300,000	3,300,000	內政部國土管理署補助辦理114年度邁向3D智慧國土-內政地理資訊3D化推動計畫(110-114年)-公共設施管線資料庫暨管理系統整合應用建置計畫（依據內政部國土管理署113年8月19日國署工字第1130086939號函辦理）
	年	1	22,017,000	22,017,000	經濟部水利署第六河川局補助辦理官田溪南120線無名橋改建工程（補助總額94,595千元，分年編列預算，111年編列54,000千元，112年編列200千元，113年編列18,378千元，114年編列22,017千元，依據經濟部水利署第六河川局110年1月14日水六工字第11001003460號函及111年1月

臺南市政府工務局

歲入項目說明提要與預算明細表

經常門

中華民國114年度

單位：新臺幣元

上級政府補助收入—計畫型補助收入

科目名稱及編號	單位	數量	單價	預算數	說明及收入依據
	年	1	49,050,000	49,050,000	22日水六工字第11101006520號函辦理) 經濟部水利署第五河川局補助辦理急水溪青葉橋改建工程(補助總額265,656千元,分年編列預算,111年編列128,524千元,112年編列100千元,113年編列87,982千元,114年編列49,050千元,依據經濟部水利署第五河川局110年2月24日水五工字第11001021450號函及經濟部水利署111年6月16日經水河字第11116070470號函辦理)
	年	1	1,500,000	1,500,000	經濟部水利署第五河川局補助辦理東山區南99大埔橋改建工程(補助總額62,025千元,分年編列預算,111年度編列40,100千元,112年度編列100千元,113年編列1,394千元,114年編列1,500千元,115年編列18,931千元,依據經濟部水利署第五河川局112年1月6日水五工字第11150090900號函、112年6月1日水五工字第11253044500號函辦理)
	年	1	8,627,000	8,627,000	經濟部水利署補助辦理左鎮區南168-2澄山一號橋改建工程(補助總額66,000千元,分年編列預算,111年度編列30,000千元,112年度編列20,184千元,113年度編列7,189千元,114年編列8,627千元,依據經濟部水利署110年7月30日經水河字第11016090560號函及經濟部111年3月9日經授水字第11120203180號函辦理)
	年	1	9,614,000	9,614,000	經濟部水利署補助辦理左鎮區南171民生橋改建工程(補助總額91,000千元,分年編列預算,111年度編列38,000千元,112年度編列25,751千元,113年度編列4,405千元,114年編列9,614千元,115年編列13,230千元,依據經濟部水利署110年7月30日經水河字第11016090560號函及經濟部111年3月9日經授水字第11120203180號函辦理)
	年	1	100,628,000	100,628,000	內政部補助辦理113年度臺南

上級政府補助收入—計畫型補助收入

臺南市政府工務局

歲入項目說明提要與預算明細表

經常門

中華民國114年度

單位：新臺幣元

上級政府補助收入—計畫型補助收入

上級政府補助收入—計畫型補助收入

科目名稱及編號	單位	數量	單價	預算數	說明及收入依據
	年	1	46,800,000	46,800,000	生活圈道路交通系統建設計畫（市區道路），6年（111-116）計畫（補助總額214,126千元，分年編列預算，113年度編列70,152千元，114年度編列100,628千元，115年編列43,346千元，依據內政部112年7月18日台內營字第11208093601號函、113年7月2日台內國字第1130806827號函辦理）
	年	1	15,600,000	15,600,000	經濟部水利署第六河川局補助辦理曾文溪排水（5K+558）橋梁改建工程（補助總額70,200千元，分年編列預算，113年度編列23,400千元，114年度編列46,800千元，依據經濟部水利署第六河川局112年6月17日水六工字第11201046260號函辦理）
	年	1	73,447,000	73,447,000	經濟部水利署補助辦理曾文溪排水長安橋改建工程（補助總額118,950千元，分年編列預算，113年度編列71,370千元，114年度編列15,600千元，115年度編列31,980千元，依據經濟部水利署112年8月3日經水河字第11216089610號函辦理）
	年	1	60,000,000	60,000,000	前瞻計畫-內政部補助辦理「提升道路品質計畫（內政部）2.0」第3次核定補助經費（補助總額366,352千元，分年編列預算，113年度編列231,257千元，114年度編列73,447千元，115年度編列61,648千元，依據內政部112年9月4日台內營字第1120811328號函辦理）
	年	1	9,020,000	9,020,000	前瞻計畫-交通部公路局補助辦理「提升道路品質計畫（公路系統）(106~114年)」政策輔導型計畫補助經費（依據交通部公路局113年3月22日路規計字第1130034319號函及臺南市議會113年6月4日南議工務字第1130003855號函同意墊付辦理）
	年	1	9,020,000	9,020,000	內政部補助辦理113年度「永續提升人行安全計畫-推動騎

臺南市政府工務局

歲入項目說明提要與預算明細表

經常門

中華民國114年度

單位：新臺幣元

上級政府補助收入—計畫型補助收入

上級政府補助收入—計畫型補助收入

科目名稱及編號	單位	數量	單價	預算數	說明及收入依據
	年	1	183,024,000	183,024,000	樓整平計畫」（依據內政部113年4月26日台內國字第1130803781號函及臺南市議會113年7月1日南議工務字第1130005636號函同意墊付辦理）
	年	1	102,068,000	102,068,000	內政部補助辦理113年度「永續提升人行安全計畫」第一次核定（補助總額305,273千元，分年編列預算，114年度編列183,024千元，115年度編列122,249千元，依據內政部113年6月7日台內國字第1130805590號函及臺南市議會113年8月27日南議工務字第1130007509號函同意墊付並辦理轉正）
	年	1	56,100,000	56,100,000	內政部補助辦理113年度「均衡城鄉村里道路改善計畫」（依據內政部113年6月21日台內國字第1130805875號函及臺南市議會113年8月27日南議工務字第1130007511號函同意墊付並辦理轉正）
	年	1	85,969,000	85,969,000	內政部補助辦理「城鎮風貌及創生環境營造計畫」競爭型第二階段-臺南運河橋體燈光及周邊景觀重塑設計（補助總額60,000千元，分年編列預算，113年度編列3,900千元，114年度編列56,100千元，依據內政部113年5月8日台內國字第1130804747號函，其中56,100千元經臺南市議會113年8月27日南議工務字第1130007510號函同意墊付並辦理轉正）
	年	1	50,076,000	50,076,000	內政部補助辦理兒童遊戲場環境設施改善計畫（第一梯次）（依據內政部113年1月3日台內國字第1120833626號函及臺南市議會113年3月20日南議工務字第1130001513號函同意墊付辦理）
	年	1	48,300,000	48,300,000	內政部補助辦理兒童遊戲場環境設施改善計畫（第二梯次）（依據內政部113年4月16日台內國字第1130802818號函及臺南市議會113年7月1日南議工務字第1130005633號函同意墊付辦理）
	年	1	48,300,000	48,300,000	內政部補助辦理兒童遊戲場環

臺南市政府工務局

歲入項目說明提要與預算明細表

經常門

中華民國114年度

單位：新臺幣元

科目名稱及編號	單位	數量	單價	預算數	說明及收入依據
	年	1	192,783,000	192,783,000	境設施改善計畫(第三梯次)(依據內政部113年6月20日台內國字第1130805357號函及臺南市議會113年8月27日南議工務字第1130007513號函同意墊付並辦理轉正)
	年	1	94,482,000	94,482,000	國防部補助辦理陸軍砲兵訓練指揮部關廟湯山營區第三條聯外道路暨場區連絡道A段擴、整建工程(補助總額345,893千元,分年編列預算,110年度編列18,000千元,111年度編列116,080千元,112年度編列100千元,113年度編列1,110千元,114年度編列192,783千元,115年度編列17,560千元,116年度編列260千元,依據國防部108年11月22日國備工營字第1080014609號函及陸軍教育訓練暨準則發展指揮部113年7月15日陸教準綜字第1130128499號函辦理)
	年	1	94,482,000	94,482,000	國防部補助辦理陸軍砲兵訓練指揮部關廟湯山營區新光大道擴、整建工程(補助總額252,712千元,分年編列預算,110年度編列5,580千元,111年度編列51,110元,112年度編列43,963千元,113年度編列6,000千元,114年度編列94,482千元,115年度編列51,577千元,依據國防部108年11月22日國備工營字第1080014609號函及陸軍教育訓練暨準則發展指揮部113年7月15日陸教準綜字第1130128499號函辦理)

上級政府補助收入—計畫型補助收入

上級政府補助收入—計畫型補助收入

臺南市政府工務局

歲入項目說明提要與預算明細表

經常門

中華民國114年度

單位：新臺幣元

捐獻收入——一般捐獻

捐獻收入——一般捐獻

來源別子目及細目與編號	10116200101 捐獻收入-一般捐獻	承辦單位	臺南市政府工務局	預算金額	10,300千元
歲入項目說明	<p>一、項目內容： 1.「112年7月杜蘇芮及8月卡努颱風南化區南179線3K處既有便道危險路段災後復建工程」睦鄰補助計畫 2.路燈電費認養費</p> <p>二、法令依據： 1.依據台灣自來水股份有限公司第六區管理處113年1月22日台水六操字第1130000903號函辦理 2.臺南市政府路燈電費認養要點</p>				
科目名稱及編號	單位	數量	單價	預算數	說明及收入依據
合計				10,300,000	
10116200101 一般捐獻	年	1	10,000,000	10,000,000	台灣自來水股份有限公司第六區管理處補助辦理「112年7月杜蘇芮及8月卡努颱風南化區南179線3K處既有便道危險路段災後復建工程」睦鄰補助計畫，依據台灣自來水股份有限公司第六區管理處113年1月22日台水六操字第1130000903號函辦理)
	年	1	300,000	300,000	路燈電費認養費

臺南市政府工務局

歲入項目說明提要與預算明細表

經常門

中華民國114年度

單位：新臺幣元

雜項收入—其他雜項收入

雜項收入—其他雜項收入

來源別子目及 細目與編號	12116200210 雜項收入-其他雜項收入	承辦單位	臺南市政府工務局	預算金額	77,000千元
-----------------	----------------------------	------	----------	------	----------

歲入項目說明	<p>一、項目內容：各項公共工程有關工程及材料品質委託試驗費用</p> <p>二、法令依據：臺南市政府公共工程材料試(檢)驗作業要點</p>
--------	--

科目名稱及編號	單位	數量	單價	預算數	說明及收入依據
合計				77,000,000	
12116200210 其他雜項收入	年	1	77,000,000	77,000,000	辦理臺南市政府所屬公共工程有關工程及材料品質委託試驗服務計畫（收支對列68,222千元）

臺南市政府工務局

歲出計畫說明提要與各項費用明細表

中華民國114年度

單位：新臺幣元

一般行政 — 行政管理	業務計畫及工作計畫 名稱與編號	57116200101 一般行政-行政管理	承辦 單位	臺南市政府工務局	預算 金額	435,471千元	一般行政 — 行政管理
歲出計畫 說明	<p>一、計畫內容： 綜理工務局行政、會計、人事、政風等行政業務，釐定全局工作計畫，並調度所有人力、物力完成既定工作計畫</p> <p>二、預期成果： 維持工務局行政、會計、人事、政風等行政業務推動</p>						
	用途別科目	單位	數量	單價	預算數	說 明	
	合計				435,471,000	市款435,471,000元	
	1000 人事費				286,779,000	市款286,779,000元	
	1010 政務人員待遇				1,739,987		
		年	1	1,739,987	1,739,987	局長待遇	
	1015 法定編制人員待遇				165,082,787		
		年	1	165,082,787	165,082,787	職員待遇	
	1020 約聘僱人員待遇				15,602,112		
		年	1	1,595,976	1,595,976	約聘人員待遇	
		年	1	14,006,136	14,006,136	約僱人員待遇	
	1025 技工及工友待遇				21,503,158		
		年	1	21,503,158	21,503,158	技工待遇	
	1030 獎金				49,609,795		
		年	1	16,499,760	16,499,760	職員考績獎金	
		年	1	3,582,340	3,582,340	技工考績獎金	
		年	1	20,842,080	20,842,080	職員年終獎金	

臺南市政府工務局

歲出計畫說明提要與各項費用明細表

中華民國114年度

單位：新臺幣元

用途別科目	單位	數量	單價	預算數	說明
1035 其他給與	年	1	1,948,860	1,948,860	約聘僱人員年終獎金
	年	1	2,686,755	2,686,755	技工年終獎金
	年	1	4,050,000	4,050,000	工程人員留任獎金
1040 加班費				3,680,000	
	年	1	3,136,000	3,136,000	職員休假補助
	年	1	544,000	544,000	約聘僱人員休假補助
1050 退休離職儲金				8,808,589	
	年	1	1,441,000	1,441,000	超時加班費
	年	1	6,113,770	6,113,770	職員未休假加班費
1055 保險	年	1	1,253,819	1,253,819	技工未休假加班費
				960,192	
	年	1	960,192	960,192	約聘僱人員退休離職儲金
2000 業務費				19,792,380	
	年	1	9,610,704	9,610,704	職員健保費
	年	1	827,424	827,424	約聘僱人員健保費
	年	1	1,216,548	1,216,548	技工健保費
	年	1	4,902,912	4,902,912	職員公保費
	年	1	1,376,412	1,376,412	約聘僱人員勞保費
2003 教育訓練費	年	1	1,858,380	1,858,380	技工勞保費
				148,692,000	市款148,692,000元
2006 水電費				150,000	
	年	1	150,000	150,000	教育訓練講習費用等
2009 通訊費				60,000	
	年	1	15,000	15,000	本局檔案室等水費
	年	1	45,000	45,000	本局檔案室、電動車等電費
				800,000	
	年	1	800,000	800,000	電話費、郵資及網路通訊等費用

臺南市政府工務局

歲出計畫說明提要與各項費用明細表

中華民國114年度

單位：新臺幣元

用途別科目	單位	數量	單價	預算數	說明
2018 資訊服務費	套	4	46,000	184,000	辦理機關執行資安VANS業務
	年	1	200,000	200,000	本局全球資訊網網站等維護費用
	套	87	5,088	442,656	Microsoft Office 365企業版
2021 其他業務租金	年	1	700,000	700,000	租用影印機等費用
2024 稅捐及規費	年	1	481,100	481,100	公務車輛使用牌照稅
	年	1	4,500,000	4,500,000	本局公有土地地價稅、房屋稅等
	年	1	793,398	793,398	公務車輛燃料使用費
	年	1	77,400	77,400	公務車輛檢驗費
2027 保險費	年	1	1,154,503	1,154,503	公務車輛保險費
2033 約用人員酬金	人x年	1 x 1	673,000	673,000	約用人員6等3階薪資、年終獎金、勞健保費及勞工退休準備金等費用
	人x年	1 x 1	601,000	601,000	約用人員6等1階薪資、年終獎金、勞健保費及勞工退休準備金等費用
	人x年	8 x 1	624,000	4,992,000	約用人員5等2階薪資、年終獎金、勞健保費及勞工退休準備金等費用
	人x年	39 x 1	601,000	23,439,000	約用人員5等1階薪資、年終獎金、勞健保費及勞工退休準備金等費用
	人x年	1 x 1	301,000	301,000	約用人員5等1階薪資、年終獎金、勞健保費及勞工退休準備金等費用
	人x年	3 x 1	560,000	1,680,000	約用人員4等2階薪資、年終獎金、勞健保費及勞工退休準備金等費用
	人x年	10 x 1	539,000	5,390,000	約用人員4等1階薪資、年終獎

一般行政—行政管理

一般行政—行政管理

臺南市政府工務局

歲出計畫說明提要與各項費用明細表

中華民國114年度

單位：新臺幣元

用途別科目	單位	數量	單價	預算數	說明
一般行政—行政管理					金、勞健保費及勞工退休準備金等費用
	人x年	1 x 1	495,000	495,000	約用人員3等2階薪資、年終獎金、勞健保費及勞工退休準備金等費用
	人x年	15 x 1	473,000	7,095,000	約用人員3等1階薪資、年終獎金、勞健保費及勞工退休準備金等費用
	人x年	14 x 1	436,000	6,104,000	約用人員2等1階薪資、年終獎金、勞健保費及勞工退休準備金等費用
	人x年	149 x 1	436,000	64,964,000	臨時技術工薪資、年終獎金、勞健保費及勞工退休準備金等費用
	2036 按日按件計資酬金			200,000	
	年	1	100,000	100,000	聘請專家學者出席費
	年	1	100,000	100,000	教育訓練講師鐘點費
	2051 物品			9,891,270	
	年	1	300,000	300,000	辦理業務所需文具紙張各項消耗品等經費
年	1	9,291,270	9,291,270	公務車輛油料費	
年	1	300,000	300,000	辦理業務所需各項非消耗品等經費	
2054 一般事務費			4,094,688		
年	1	2,674,988	2,674,988	各類表冊印刷、裝訂、晒圖、會議及各項活動業務宣導等雜支費用	
人	1	16,000	16,000	首長健康檢查費	
人	2	12,000	24,000	副首長健康檢查費	
人	56	4,500	252,000	四十歲以上職員健康檢查費	
人	519	1,000	519,000	員工自強活動費	
年	1	55,000	55,000	本局檔案室等保全費用	
年	1	100,000	100,000	辦理英語網頁翻譯等費用	
人	148	1,400	207,200	勞工健康檢查費	

臺南市政府工務局

歲出計畫說明提要與各項費用明細表

中華民國114年度

單位：新臺幣元

用途別科目	單位	數量	單價	預算數	說明
一般行政—行政管理	年	1	159,000	159,000	勞工臨場健康服務之醫師及護理人員費用
	人	13	3,500	45,500	40歲以上約聘僱人員健康檢查費
	人	12	3,500	42,000	40歲以上技工健康檢查費
	2063 房屋建築養護費			100,000	
	年	1	100,000	100,000	本局辦公廳舍維護修繕等費用
	2066 車輛及辦公器具養護費			7,984,585	
	年	1	7,984,585	7,984,585	公務車輛養護、維修費
	2069 設施及機械設備養護費			100,000	
	年	1	100,000	100,000	事務設備維修及材料消耗、定期保養、零件更新等費用
	2072 國內旅費			100,000	
年	1	100,000	100,000	接洽公務、出席各類會議出差旅費等	
2093 特別費			944,400		
人x月	1×12	39,700	476,400	首長特別費	
人x月	2×12	19,500	468,000	副首長特別費	

臺南市政府工務局

歲出計畫說明提要與各項費用明細表

中華民國114年度

單位：新臺幣元

工務業務—建築物無障礙設備與設施改善基金	業務計畫及工作計畫名稱與編號		57116203502 工務業務-建築物無障礙設備與設施改善基金	承辦單位	臺南市政府工務局	預算金額	1,350千元	工務業務—建築物無障礙設備與設施改善基金
	歲出計畫說明 一、計畫內容： 辦理建築物無障礙設備與設施改善等費用 二、預期成果： 提昇無障礙設備與設施之品質							
用途別科目		單位	數量	單價	預算數	說 明		
合計					1,350,000	市款1,350,000元		
2000 業務費					1,350,000	市款1,350,000元		
2003 教育訓練費					20,000			
		年	1	20,000	20,000	補助參加建築物無障礙相關培訓及講習訓練等費用		
2036 按日按件計資酬金					765,000			
		年	1	765,000	765,000	辦理既有建築物無障礙改善會議及新建建築物無障礙勘檢之出席費		
2039 委辦費					550,000			
		年	1	550,000	550,000	辦理既有公共建築物無障礙設施及設備改善計畫		
2054 一般事務費					10,000			
		年	1	10,000	10,000	無障礙相關業務書面印刷與裝訂及諮詢審查、督導等會議餐點費		
2072 國內旅費					5,000			
		年	1	5,000	5,000	出席建築物無障礙會議等出差費		

臺南市政府工務局

歲出計畫說明提要與各項費用明細表

中華民國114年度

單位：新臺幣元

一般建築及設備 — 建築及設備	業務計畫及工作計畫 名稱與編號	57116209001 一般建築及設備-建築及設備	承辦 單位	臺南市政府工務局	預算 金額	179,489千元
歲出計畫說明	<p>一、計畫內容：辦理本市所轄公有建築物耐震詳評及補強、國民瀝青拌合工廠乾燥爐系統更新汰換、公共設施管線資料庫暨管理系統整合應用建置計畫、本局公務車輛汰舊換新、辦公設備器具等費用</p> <p>二、預期成果：提升本市建築物耐震詳評及補強、乾燥爐系統更新汰換、公共設施管線資料庫及局內車輛、設備等正常運作</p>					
用途別科目	單位	數量	單價	預算數	說 明	
合計				179,489,000	市款176,189,000元，收支併列3,300,000元	
3000 設備及投資				179,489,000	市款176,189,000元，收支併列3,300,000元	
3015 公共建設及設施費				173,000,000		
	年	1	40,000,000	40,000,000	(112年-114年)本市所轄公有建築物辦理耐震詳評及補強(重建)等經費，總經費160,000,000元，分年編列預算辦理(112年度編列20,000,000元，113年度編列100,000,000元，114年度編列40,000,000元)	
	年	1	100,000,000	100,000,000	(113年-115年)本市所轄公有建築物辦理耐震詳評及補強(重建)等經費，總經費160,000,000元，分年編列預算辦理(113年度編列20,000,000元，114年度編列100,000,000元，115年度編列40,000,000元)	
	年	1	20,000,000	20,000,000	(114年-116年)本市所轄公有建築物辦理耐震詳評及補強(重建)等經費，總經費160,000,000元，分年編列預算辦理(114年度編列20,000,000元，115年度編列100,000,000元)	

臺南市政府工務局

歲出計畫說明提要與各項費用明細表

中華民國114年度

單位：新臺幣元

用途別科目	單位	數量	單價	預算數	說明	
一般建築及設備——建築及設備	年	1	13,000,000	13,000,000	元，116年度編列40,000,000元 (113年-114年)國民瀝青拌合工廠乾燥爐系統更新汰換及天然氣管線費，總經費15,000,000元，採一次發包，分年編列預算辦理（113年度編列2,000,000元、114年度編列13,000,000元）	
	3025 運輸設備費	輛	1	1,450,000	1,450,000	購置小貨車一台 (2401cc~3000cc)
	3030 資訊軟硬體設備費	台	35	25,000	875,000	汰換個人電腦(不含螢幕)
		台	5	27,000	135,000	業務需求使用等相關一般型筆記型電腦
		年	1	3,929,000	3,929,000	114年度邁向3D智慧國土-內政地理資訊3D化推動計畫(110-114年)-公共設施管線資料庫暨管理系統整合應用建置計畫(補助款3,300,000元，市款629,000元，依據內政部國土管理署113年8月19日國署工字第1130086939號函辦理)
	3035 雜項設備費	年	1	100,000	100,000	辦公設備器具等

臺南市政府工務局

歲出計畫說明提要與各項費用明細表

中華民國114年度

單位：新臺幣元

工務業務—工務業務管理	業務計畫及工作計畫 名稱與編號	57116203501 工務業務-工務業務管理	承辦 單位	臺南市政府工務局	預算 金額	140,661千元	工務業務—工務業務管理
歲出計畫說明	<p>一、計畫內容： 1.辦理建置便民服務E化系統、行政改革、提升為民服務之品質及效能、落實內政部「加強綠建築推動計畫」並打造本市為低碳城市、引進第三方勘驗機制，提升本市建物施工品質等業務。2.辦理違章建築處理、建築物安全使用管理、原有住宅無障礙設施改善及騎樓暢通計畫等業務。3.辦理本市工程施工查核業務、公共工程教育訓練、公共工程品質管理、全民督工、本局勞工安全衛生與採購發包及稽核等業務。4.辦理本市重大工程建設督導及協調、本市道路挖掘管理相關業務、本市公共設施管線圖資更新相關業務及推動工程資訊管理相關等業務。</p> <p>二、預期成果： 提升本市建築、無障礙設施、施工查核、道路挖掘及公共設施管線圖資</p>						
分支計畫及用途別科目		單位	數量	單價	預算數	說 明	
合計					140,661,000	市款65,107,000元，收支併列75,554,000元	
01建築管理					29,972,000	市款29,351,000元，收支併列621,000元	
2000 業務費					29,972,000	市款29,351,000元，收支併列621,000元	
2003 教育訓練費		年	1	20,000	20,000	業務相關訓練、講習等經費	
2009 通訊費		年	1	150,000	150,000	電話費、郵資及網路通訊等費用	
2021 其他業務租金		年	1	288,480	288,480	影印機租金等費用	
		台x月	4 x 12	240	11,520	市民讀卡機租金等費用	
		年	1	1,000,000	1,000,000	檔案室租賃大圖複印機租金等費用	
2027 保險費		年	1	10,000	10,000	辦理志願服務人員保險費用	

臺南市政府工務局

歲出計畫說明提要與各項費用明細表

中華民國114年度

單位：新臺幣元

分支計畫及用途別科目	單位	數量	單價	預算數	說 明
2036 按日按件計資酬金	年	1	300,000	300,000	建築案件評選及法規會議委員等出席費及委請專業人士等相關費用
				300,000	
2039 委辦費	年	1	15,000,000	26,400,000	建築執照書圖及套繪圖線上查詢及數位化作業，總經費85,851,000元，採一次發包，分年編列預算辦理(112年度編列15,000,000元、113年度編列15,000,000元、114年度編列15,000,000元、115年度編列15,000,000元、116年度編列15,000,000元、117年度編列10,851,000元)
				900,000	
				900,000	
2051 物品	年	1	2,500,000	2,500,000	(113年-114年)施工管理業務及相關抽查業務(包含委託技師或建築師施工勘驗、使照勘驗、結構抽查、營造業抽查、綠建築抽查等業務)，總經費10,500,000元，分年編列預算辦理(113年度編列8,000,000元、114年度編列2,500,000元)
				8,000,000	
				8,000,000	
2051 物品	年	1	100,000	150,000	辦理業務所需文具紙張各項消耗品等經費
				100,000	
				50,000	
2051 物品	年	1	50,000	50,000	辦理業務所需各項非消耗品等
				50,000	
				50,000	

工務業務 | 工務業務管理

工務業務 | 工務業務管理

臺南市政府工務局

歲出計畫說明提要與各項費用明細表

中華民國114年度

單位：新臺幣元

分支計畫及用途別科目	單位	數量	單價	預算數	說明	
工務業務—工務業務管理 02使用管理	2054 一般事務費	年	1	1,292,000	1,292,000	經費 各類表冊印刷、裝訂、晒圖、會議及各項活動業務宣導等雜支費用
	2069 設施及機械設備養護費	年	1	50,000	50,000	事務設備維修及材料消耗、定期保養、零件更新等費用
	2072 國內旅費	年	1	300,000	300,000	接洽公務、出席各類會議出差旅費等
	2000 業務費				35,701,000	市款28,990,000元，收支併列6,711,000元
	2009 通訊費	年	1	230,000	230,000	電話費、郵資及網路通訊等費用
	2021 其他業務租金	年	1	700,000	700,000	(113年-114年)大型違規廣告物及違章建築發包拆除所需重機械租賃等費用，總經費5,800,000元，分年編列預算辦理(113年度編列5,100,000元、114年度編列700,000元)
		年	1	5,000,000	5,000,000	(114年-115年)大型違規廣告物及違章建築發包拆除所需重機械租賃等費用，總經費5,800,000元，分年編列預算辦理(114年度編列5,000,000元、115年度編列800,000元)
		年	1	150,000	150,000	影印機租金等費用
	2036 按日按件計資酬金	年	1	75,000	75,000	建築物耐震能力評估評選及公寓大廈、公共建築物設施改善諮詢委員、緊急評估人員組訓練動員演練費及通報人員講習會等出席費
					298,000	

臺南市政府工務局

歲出計畫說明提要與各項費用明細表

中華民國114年度

單位：新臺幣元

分支計畫及用途別科目	單位	數量	單價	預算數	說 明
2039 委辦費	年	1	100,000	100,000	友善騎樓暢通獎勵評比競賽考核委員出席費
	年	1	25,000	25,000	114年度災害後緊急評估人員出席費
	年	1	42,000	42,000	114年度原有住宅無障礙設施改善現勘審查費（全部補助款42,000元，依據內政部國土管理署113年6月25日國署住字第1131099572號函辦理）
	年	1	56,000	56,000	依內政部營建署公寓大廈管理條例及直轄市縣（市）公寓大廈爭議事件調處委員會組織準則辦理，外聘委員出席費
				4,900,000	
	年	1	1,700,000	1,700,000	辦理114年度建築物升降設備及機械停車設備安全檢查案
	年	1	500,000	500,000	(113年-114年)臺南市113年度公寓大廈業務委外執行計畫案(優良公寓大廈評選活動及公寓大廈成立輔導等相關業務部分)，總經費2,500,000元，分年編列預算辦理(113年度編列2,000,000元、114年度編列500,000元)
	年	1	1,500,000	1,500,000	(114年-115年)臺南市114年度公寓大廈業務委外執行計畫案(優良公寓大廈評選活動及公寓大廈成立輔導等相關業務部分)，總經費2,500,000元，分年編列預算辦理(114年度編列1,500,000元、115年度編列1,000,000元)
2051 物品	年	1	1,200,000	1,200,000	辦理114年度建築物公安申報辦理複查案
				510,000	
	年	1	200,000	200,000	辦理業務所需文具紙張各項消耗品等經費
	年	1	200,000	200,000	辦理友善騎樓暢通獎勵評比競賽所需各項消耗品等經費
	年	1	110,000	110,000	辦理業務所需各項非消耗品等經費

工務業務—工務業務管理

工務業務—工務業務管理

臺南市政府工務局

歲出計畫說明提要與各項費用明細表

中華民國114年度

單位：新臺幣元

分支計畫及用途別科目	單位	數量	單價	預算數	說明
2054 一般事務費	年	1	343,000	343,000	各類表冊印刷、裝訂、晒圖、會議及各項活動業務宣導等雜支費用
	年	1	200,000	200,000	友善騎樓暢通獎勵評比競賽活動媒體宣導、場地佈置及餐點費等雜支
	年	1	165,000	165,000	113年都市危險及老舊建築物結構安全性能評估經費（全部補助款165,000元，依據內政部113年2月2日內授國更字第1130801008號函及臺南市議會113年6月4日南議工務字第1130003850號函同意墊付並辦理轉正）
	年	1	15,000	15,000	114年度災害後緊急動員時之保險費、誤餐費等雜支
	年	1	1,160,000	1,160,000	114年度原有住宅無障礙設施改善宣導推廣費(全部補助款1,160,000元，依據內政部國土管理署113年6月25日國署住字第1131099572號函辦理)
2069 設施及機械設備養護費	年	1	50,000	50,000	事務設備維修及材料消耗、定期保養、零件更新等費用
2072 國內旅費	年	1	500,000	500,000	接洽公務、出席各類會議出差旅費等
	年	1	100,000	100,000	友善騎樓暢通獎勵評比競賽活動國內出差旅費
4000 獎補助費				21,380,000	市款16,036,000元，收支併列5,344,000元
4025 政府機關間之補助	年	1	600,000	600,000	辦理臺南市友善騎樓暢通獎勵評比競賽獎金
4085 獎勵及慰問	年	1	500,000	500,000	辦理臺南市114年度優良公寓大廈評選活動獎勵評比競賽獎金

工務業務—工務業務管理

工務業務—工務業務管理

臺南市政府工務局

歲出計畫說明提要與各項費用明細表

中華民國114年度

單位：新臺幣元

分支計畫及用途別科目	單位	數量	單價	預算數	說明
4090 其他補助及捐助	年	1	4,680,000	20,280,000 4,680,000	114年度原有住宅無障礙設施改善（補助款3,744,000元，市款936,000元，依據內政部國土管理署113年6月25日國署住字第1131099572號函辦理）
	年	1	1,600,000	1,600,000	113年都市危險及老舊建築物結構安全性能評估經費，總經費6,600,000元，全部補助款，採一次發包，分年編列預算辦理(114年度編列1,600,000元，115年度編列5,000,000元，依據內政部113年2月2日內授國更字第1130801008號函辦理，其中1,600,000元經臺南市議會113年6月4日南議工務字第1130003850號函同意墊付並辦理轉正
	年	1	14,000,000	14,000,000	114年度公寓大廈共用空間修繕補助費及共用電動車充電設備補助費
03工程企劃				5,255,000	市款5,255,000元
2000 業務費				5,255,000	市款5,255,000元
2009 通訊費	年	1	450,000	450,000	電話費、郵資及網路通訊等費用
2018 資訊服務費	年	1	20,000	3,774,000 20,000	電腦周邊相關設備、印表機維護及資訊設備租金等費用
	年	1	800,000	800,000	(113年-114年)臺南市道路養護暨工程資訊管理系統維護案，總經費2,000,000元，採一次發包，分年編列預算辦理(113年度編列1,200,000元、114年度編列800,000元)
	年	1	1,200,000	1,200,000	(114年-115年)臺南市道路養護暨工程資訊管理系統維護案，總經費1,600,000元，採一次發包，分年編列預算辦理(114年度編列1,200,000元、115年度編列400,000元)
	年	1	1,054,000	1,054,000	(113年-114年)資訊系統機房維護暨機房資訊設備更新及擴充

工務業務—工務業務管理

工務業務—工務業務管理

臺南市政府工務局

歲出計畫說明提要與各項費用明細表

中華民國114年度

單位：新臺幣元

分支計畫及用途別科目	單位	數量	單價	預算數	說明	
工務業務—工務業務管理	年	1	700,000	700,000	案，總經費1,554,000元，採一次發包，分年編列預算辦理(113年度編列500,000元、114年度編列1,054,000元)	
					(114年-115年)資訊系統機房維護暨機房資訊設備更新及擴充案，總經費2,898,000元，採一次發包，分年編列預算辦理(114年度編列700,000元、115年度編列2,198,000元)	
	2036 按日按件計資酬金	年	1	200,000	200,000	工程規劃設計及資訊網路系統建置評選委員及專家學者出席費及講師費等費用
	2051 物品					年
	2054 一般事務費	年	1	40,000	40,000	
						年
	2069 設施及機械設備養護費	年	1	300,000	300,000	
						2072 國內旅費
	04採購品管	年	1	100,000	100,000	
						2000 業務費
2009 通訊費				117,000		市款1,511,000元，收支併列68,222,000元
	年	1	100,000	100,000	電話費、郵資及網路通訊等費用	

臺南市政府工務局

歲出計畫說明提要與各項費用明細表

中華民國114年度

單位：新臺幣元

分支計畫及用途別科目	單位	數量	單價	預算數	說 明
2018 資訊服務費	年	1	17,000	17,000	辦理本府所屬公共工程有關工程及材料品質委託試驗服務計畫所需郵資及網路通訊等費用(收支對列)
	年	1	145,000	145,000	辦理本府所屬公共工程有關工程及材料品質委託試驗服務計畫所需資訊服務費用等費用(收支對列)
2021 其他業務租金	年	1	100,000	100,000	影印機租金等費用
	年	1	100,000	100,000	辦理本府所屬公共工程有關工程及材料品質委託試驗服務計畫所需影印機租金費用(收支對列)
2033 約用人員酬金	年	1×3	360,000	1,080,000	辦理本府所屬公共工程有關工程及材料品質委託試驗服務計畫所需租用公務車輛(收支對列)
	人x年	3×1	601,000	1,803,000	辦理本府所屬公共工程有關工程及材料品質委託試驗服務計畫約用人員五等薪資、年終獎金、勞健保費及勞工退休準備金等費用(收支對列)
2036 按日按件計資酬金	人x年	1×1	473,000	473,000	辦理本府所屬公共工程有關工程及材料品質委託試驗服務計畫約用人員三等薪資、年終獎金、勞健保費及勞工退休準備金等費用(收支對列)
	人x年	1×1	624,000	624,000	辦理本府所屬公共工程有關工程及材料品質委託試驗服務計畫約用人員五等薪資、年終獎金、勞健保費及勞工退休準備金等費用(收支對列)
	年	1	770,000	770,000	本府工程施工查核小組查核委員、外聘委員及專家學者等所需費用
	年	1	1,100,000	1,100,000	辦理本府所屬公共工程有關工程及材料品質委託試驗服務計畫外聘委員專家學者等(收支

工務業務—工務業務管理

工務業務—工務業務管理

臺南市政府工務局

歲出計畫說明提要與各項費用明細表

中華民國114年度

單位：新臺幣元

分支計畫及用途別科目	單位	數量	單價	預算數	說 明	
2039 委辦費	年	1	60,000,000	61,000,000	對列)	
					60,000,000	辦理本府所屬公共工程有關工程及材料品質委託試驗服務計畫委託實驗室之試驗費用(收支對列)
2051 物品	年	1	1,000,000	1,000,000	辦理本府公共工程優質獎活動相關費用(收支對列)	
					370,000	
					50,000	辦理業務所需文具紙張各項消耗品等經費
					180,000	辦理本府所屬公共工程有關工程及材料品質委託試驗服務計畫所需各項消耗品等經費(收支對列)
					40,000	辦理業務所需各項非消耗品等經費
2054 一般事務費	年	1	100,000	100,000	辦理本府所屬公共工程有關工程及材料品質委託試驗服務計畫所需各項非消耗品等經費(收支對列)	
					1,841,000	
					241,000	各類表冊印刷、裝訂、晒圖、會議及各項活動業務宣導等雜支費用
2069 設施及機械設備養護費	年	1	1,600,000	1,600,000	辦理本府所屬公共工程有關工程及材料品質委託試驗服務計畫所需印刷、表單、公告費、會議餐點費等(收支對列)	
					10,000	
2072 國內旅費	年	1	10,000	10,000	事務設備維修及材料消耗、定期保養、零件更新等費用	
					200,000	
				200,000	接洽公務、出席各類會議出差旅費等	

工務業務—工務業務管理

工務業務—工務業務管理

臺南市政府工務局

歲出計畫說明提要與各項費用明細表

中華民國114年度

單位：新臺幣元

工程業務 — 工程業務管理	業務計畫及工作計畫 名稱與編號	58116204001 工程業務-工程業務管理	承辦 單位	臺南市政府工務局	預算 金額	404,062千元	工程業務 — 工程業務管理
歲出 計畫 說明	<p>一、計畫內容： 1.辦理新建工程所需相關行政業務，提升業務行政效率及執行績效。2.辦理養護工程所需相關行政業務，提升業務行政效率及執行績效。3.辦理公園及路燈所需相關行政業務，提升業務行政效率及執行績效。4.道路、公園、行道樹等養護工作所需相關行政業務，提升業務行政效率及執行績效。5.辦理道路養護工程所需相關行政業務，提升業務行政效率及執行績效。6.辦理建築工程所需相關行政業務，提升業務行政效率及執行績效。7.辦理工程資訊系統維護管理。</p> <p>二、預期成果： 促進工程業務行政工作推動</p>						
分支計畫及用途別科目		單位	數量	單價	預算數	說 明	
合計					404,062,000	市款355,430,000元，收支併列48,632,000元	
01 新建工程管理					2,975,000	市款2,975,000元	
1000 人事費					300,000	市款300,000元	
1040 加班費		年	1	300,000	300,000	超時加班費	
2000 業務費					2,675,000	市款2,675,000元	
2006 水電費		年	1	53,000	53,000	本市公有廣場等維護電費	
2009 通訊費		年	1	360,000	360,000	電話費、郵資及網路通訊等費用	
2021 其他業務租金		年	1	300,000	300,000	影印機租金等費用	
2024 稅捐及規費		年	1	50,000	50,000	辦理因道路開闢徵收房屋所需繳納之房屋稅	

臺南市政府工務局

歲出計畫說明提要與各項費用明細表

中華民國114年度

單位：新臺幣元

分支計畫及用途別科目	單位	數量	單價	預算數	說明	
工程業務—工程業務管理	2036 按日按件計資酬金			1,410,000		
		年	1	130,000	130,000	委請專業人士如會計師等相關個人所支給之公費、顧問費
		年	1	1,280,000	1,280,000	辦理土地協議價購、委託代書辦理土地移轉及塗銷抵押設定等代書費、工程規劃設計等業務評選(審)委員出席費、審查費等費用
	2051 物品			80,000		
		年	1	60,000	60,000	辦理業務所需文具紙張各項消耗品等經費
		年	1	20,000	20,000	辦理業務所需各項非消耗品等經費
	2054 一般事務費			214,000		
		年	1	214,000	214,000	各類表冊印刷、裝訂、晒圖、會議及各項活動業務宣導等雜支費用
	2069 設施及機械設備養護費			8,000		
		年	1	8,000	8,000	事務設備維修及材料消耗、定期保養、零件更新等費用
2072 國內旅費			200,000			
	年	1	200,000	200,000	接洽公務、出席各類會議出差旅費等	
02養護工程管理				52,243,000	市款3,611,000元，收支併列48,632,000元	
2000 業務費				52,243,000	市款3,611,000元，收支併列48,632,000元	
2003 教育訓練費				12,000		
	年	1	12,000	12,000	教育訓練講習費用等	
2009 通訊費				470,000		
	年	1	470,000	470,000	電話費、郵資及網路通訊等費用	
2012 土地租金				1,335,000		
	年	1	1,335,000	1,335,000	臺南市歸仁區南157線區道、關廟區保東二街道路等多筆土地租金	

臺南市政府工務局

歲出計畫說明提要與各項費用明細表

中華民國114年度

單位：新臺幣元

分支計畫及用途別科目	單位	數量	單價	預算數	說明
2021 其他業務租金	年	1	400,000	400,000	影印機租金等費用
2036 按日按件計資酬金	年	1	237,000	237,000	辦理道路橋梁工程規劃設計及系統建置評選委員出席費、審查費及委請專業人士等相關費用
2039 委辦費	年	1	100,000	100,000	辦理道路橋梁及民防常年教育訓練聘請專家學者
2051 物品	年	1	48,632,000	48,632,000	辦理111年度土壤液化調查與風險評估計畫，總經費69,302,000元，全部補助款，採一次發包，分年編列預算辦理(113年度編列20,670,000元、114年度編列48,632,000元)，依據經濟部地質調查及礦業管理中心112年11月21日地礦應字第11215500400號函辦理
2054 一般事務費	年	1	33,000	33,000	辦理業務所需文具紙張各項消耗品等經費
2069 設施及機械設備養護費	年	1	33,000	33,000	辦理業務所需各項非消耗品等經費
2072 國內旅費	年	1	194,000	194,000	各類表冊印刷、裝訂、晒圖、會議及各項活動業務宣導等雜支費用
03公園及路燈管理	年	1	164,000	164,000	火車站前人行地下道無障礙設施工程維護及清潔費
	年	1	110,000	110,000	設備維修及材料耗損、定期保養、零件更新
	年	1	523,000	523,000	接洽公務、出席各類會議出差旅費等
				225,799,000	市款225,799,000元

工程業務—工程業務管理

工程業務—工程業務管理

臺南市政府工務局

歲出計畫說明提要與各項費用明細表

中華民國114年度

單位：新臺幣元

	分支計畫及用途別科目	單位	數量	單價	預算數	說 明
工程業務—工程業務管理	1000 人事費				970,000	市款970,000元
	1040 加班費	年	1	970,000	970,000	超時加班費
	2000 業務費				221,229,000	市款221,229,000元
	2006 水電費	年	1	240,000	240,000	公園所需水費（含高鐵特定區及南科L & M區公園水費）
		年	1	174,289,000	174,289,000	公園及路燈包燈所需電費
	2009 通訊費	年	1	271,000	271,000	電話費、郵資及網路通訊等費用
	2021 其他業務租金	年	1	2,000,000	2,000,000	辦理影印機及租賃車等費用
	2024 稅捐及規費	年	1	253,000	253,000	土地登記簿等規費
	2027 保險費	年	1	246,000	246,000	公園（含地下停車場）公共意外責任險及火災保險等費用
	2036 按日按件計資酬金	年	1	240,000	240,000	委請專業人士如律師等相關個人所支給之公費、顧問費
		年	1	277,000	277,000	公園植栽、景觀綠美化諮詢委員及其他審查會委員出席費等
	2051 物品	年	1	800,000	800,000	環境綠美化所需植栽、種子、培養土、肥料、農藥、育苗盆及相關資材器具等購置
		年	1	461,000	461,000	辦理業務所需文具紙張路燈資材各項消耗品等經費
		年	1	52,000	52,000	辦理業務所需各項非消耗品等經費
	2054 一般事務費	年	1	5,434,000	5,434,000	公園路燈資料、活動佈置等相

臺南市政府工務局

歲出計畫說明提要與各項費用明細表

中華民國114年度

單位：新臺幣元

分支計畫及用途別科目	單位	數量	單價	預算數	說 明	
工程業務—工程業務管理					關業務費用	
		年	1	12,400,000	12,400,000	公園所需清潔維護及保全等委外管理相關費用
	2069 設施及機械設備養護費	年	1	9,754,000	9,754,000	公園植栽修剪、補植、草坪、步道及路燈相關設施修補整理費用
					13,687,000	
		年	1	13,687,000	13,687,000	公園內公共設施及相關設備、器具等所需保養及路燈維修費用（含機電、消防等定期檢查費）
	2072 國內旅費				825,000	
		年	1	825,000	825,000	接洽公務、出席各類會議出差旅費等
	4000 獎補助費				3,600,000	市款3,600,000元
	4025 政府機關間之補助				2,900,000	
		年	1	2,900,000	2,900,000	補助區公所公園認養人綠美化作業費
4040 對國內團體之捐助				100,000		
	年	1	100,000	100,000	補助公園綠地認養團體辦理生態環境綠美化等活動	
4085 獎勵及慰問				600,000		
	年	1	600,000	600,000	社區鄰里公園維護管理認養考核獎金	
04第一大隊管理				119,645,000	市款119,645,000元	
1000 人事費				1,600,000	市款1,600,000元	
1040 加班費				1,600,000		
	年	1	1,600,000	1,600,000	超時加班費	
2000 業務費				118,045,000	市款118,045,000元	
2006 水電費				22,471,000		
	年	1	2,907,000	2,907,000	公園、綠地、瀝青拌合廠等水費	
	年	1	19,540,000	19,540,000	道路、公園、人行道、橋梁及景觀燈、瀝青拌合廠等電費	

臺南市政府工務局

歲出計畫說明提要與各項費用明細表

中華民國114年度

單位：新臺幣元

分支計畫及用途別科目	單位	數量	單價	預算數	說 明
2009 通訊費	年	1	24,000	24,000	瀝青拌合廠等瓦斯費
				780,000	
2021 其他業務租金	年	1	780,000	780,000	電話費、郵資及網路通訊等費用
				3,508,000	
2036 按日按件計資酬金	年	1	280,000	280,000	影印機租金費用等
	年	1	3,228,000	3,228,000	35噸傾卸卡車運輸費、膠輪壓路機及吊車租賃等
2051 物品	年	1	50,000	50,000	辦理道路養護工程規劃設計評選委員出席費、審查費及委請專業人士等相關費用
	年	1	24,000	24,000	辦理道路養護工程研討會聘請專家學者講師費
				83,950,000	
	年	1	10,000,000	10,000,000	(113年-114年)鋪路用碎石料、粗砂、高級柴油、冷拌粘油用乳化瀝青、低硫燃料油等費用(分批辦理)，總經費80,000,000元，採一次發包，分年編列預算辦理(113年度編列70,000,000元、114年度編列10,000,000元)
	年	1	70,000,000	70,000,000	(114年-115年)鋪路用碎石料、粗砂、高級柴油、冷拌粘油用乳化瀝青、低硫燃料油等費用(分批辦理)，總經費80,000,000元，採一次發包，分年編列預算辦理(114年度編列70,000,000元、115年度編列10,000,000元)
	年	1	2,500,000	2,500,000	公園所需清潔維護及器具等費用(分批辦理)
	年	1	300,000	300,000	辦理業務所需文具紙張各項消耗品等經費
	年	1	900,000	900,000	公園管理割草機等機械油料費
2054 一般事務費	年	1	250,000	250,000	辦理業務所需各項非消耗品等經費
				727,000	

工程業務—工程業務管理

工程業務—工程業務管理

臺南市政府工務局

歲出計畫說明提要與各項費用明細表

中華民國114年度

單位：新臺幣元

分支計畫及用途別科目	單位	數量	單價	預算數	說明
工程業務—工程業務管理	年	1	627,000	627,000	各類表冊印刷、裝訂、晒圖、會議及各項活動業務宣導等雜支費用
	年	1	100,000	100,000	安南廠保全等委外管理相關費用
	2063 房屋建築養護費			300,000	
	年	1	300,000	300,000	瀝青廠辦公廳舍維護、修繕等費用
	2069 設施及機械設備養護費			4,215,000	
	年	1	2,300,000	2,300,000	冷熱瀝青拌合廠機械維修及消耗機件換修及煙道空污、異味檢測改善等費用（分批辦理）
	年	1	1,870,000	1,870,000	設施修補整理及公園內公共設施及相關設備維護修繕費用（分批辦理）
	年	1	45,000	45,000	事務設備維修及材料消耗、定期保養、零件更新等費用
	2072 國內旅費			2,020,000	
	年	1	2,020,000	2,020,000	接洽公務、出席各類會議出差旅費等
05第二大隊管理			1,200,000	市款1,200,000元	
1000 人事費			100,000	市款100,000元	
1040 加班費			100,000		
年	1	100,000	100,000	超時加班費	
2000 業務費			1,100,000	市款1,100,000元	
2006 水電費			156,000		
年	1	6,000	6,000	辦公室等水費	
年	1	150,000	150,000	辦公室等電費	
2009 通訊費			160,000		
年	1	160,000	160,000	電話費、郵資及網路通訊等費用	
2021 其他業務租金			240,000		
年	1	240,000	240,000	影印機租金費用等	

臺南市政府工務局

歲出計畫說明提要與各項費用明細表

中華民國114年度

單位：新臺幣元

工程業務—工程業務管理	分支計畫及用途別科目	單位	數量	單價	預算數	說明	工程業務—工程業務管理
	2036 按日按件計資酬金				12,000		
		年	1	10,000	10,000	辦理道路養護工程規劃設計評選委員出席費、審查費及委請專業人士等相關費用	
		年	1	2,000	2,000	辦理道路養護工程研討會聘請專家學者講師費	
	2051 物品				130,000		
		年	1	50,000	50,000	辦理業務所需文具紙張各項消耗品等經費	
		年	1	80,000	80,000	辦理業務所需各項非消耗品等經費	
	2054 一般事務費				257,000		
		年	1	257,000	257,000	各類表冊印刷、裝訂、晒圖、會議及各項活動業務宣導等雜支費用	
	2069 設施及機械設備養護費				15,000		
		年	1	15,000	15,000	事務設備維修及材料消耗、定期保養、零件更新等費用	
	2072 國內旅費				130,000		
		年	1	130,000	130,000	接洽公務、出席各類會議出差旅費等	
	06第三大隊管理				1,100,000	市款1,100,000元	
	1000 人事費				100,000	市款100,000元	
	1040 加班費				100,000		
		年	1	100,000	100,000	超時加班費	
	2000 業務費				1,000,000	市款1,000,000元	
	2006 水電費				70,000		
		年	1	70,000	70,000	辦公室等電費	
	2009 通訊費				155,000		
		年	1	155,000	155,000	電話費、郵資及網路通訊等費用	
	2021 其他業務租金				110,000		
		年	1	110,000	110,000	影印機租金費用等	

臺南市政府工務局

歲出計畫說明提要與各項費用明細表

中華民國114年度

單位：新臺幣元

工程業務—工程業務管理	分支計畫及用途別科目	單位	數量	單價	預算數	說明
	2036 按日按件計資酬金				30,000	
		年	1	25,000	25,000	辦理道路養護工程規劃設計評選委員出席費、審查費及委請專業人士等相關費用
		年	1	5,000	5,000	辦理道路養護工程研討會聘請專家學者講師費
	2051 物品				50,000	
		年	1	35,000	35,000	辦理業務所需文具紙張各項消耗品等經費
		年	1	15,000	15,000	辦理業務所需各項非消耗品等經費
	2054 一般事務費				311,000	
		年	1	311,000	311,000	各類表冊印刷、裝訂、晒圖、會議及各項活動業務宣導等雜支費用
	2069 設施及機械設備養護費				10,000	
		年	1	10,000	10,000	事務設備維修及材料消耗、定期保養、零件更新等費用
	2072 國內旅費				264,000	
		年	1	264,000	264,000	接洽公務、出席各類會議出差旅費等
	07 建築工程管理				1,100,000	市款1,100,000元
	1000 人事費				200,000	市款200,000元
	1040 加班費				200,000	
		年	1	200,000	200,000	超時加班費
	2000 業務費				900,000	市款900,000元
	2009 通訊費				150,000	
		年	1	150,000	150,000	電話費、郵資及網路通訊等費用
	2021 其他業務租金				150,000	
		年	1	150,000	150,000	影印機租金等費用
	2036 按日按件計資酬金				45,000	
		年	1	45,000	45,000	委請專業人士如會計師等相關個人所支給之公費、顧問費

臺南市政府工務局

歲出計畫說明提要與各項費用明細表

中華民國114年度

單位：新臺幣元

分支計畫及用途別科目	單位	數量	單價	預算數	說 明	
工程業務—工程業務管理				150,000		
	2051 物品					
		年	1	100,000	100,000	辦理業務所需文具紙張各項消耗品等經費
		年	1	50,000	50,000	辦理業務所需各項非消耗品等經費
	2054 一般事務費				200,000	
	年	1	200,000	200,000	各類表冊印刷、裝訂、晒圖、會議及各項活動業務宣導等雜支費用	
2069 設施及機械設備養護費				5,000		
	年	1	5,000	5,000	事務設備維修及材料消耗、定期保養、零件更新等費用	
2072 國內旅費				200,000		
	年	1	200,000	200,000	接洽公務、出席各類會議出差旅費等	

臺南市政府工務局

歲出計畫說明提要與各項費用明細表

中華民國114年度

單位：新臺幣元

工程建築及設備 — 工程建築及設備	業務計畫及工作計畫名稱與編號	58116209401 工程建築及設備-工程建築及設備	承辦單位	臺南市政府工務局	預算金額	6,215,408千元
歲出計畫說明	<p>一、計畫內容： 1.辦理道路用地取得、生活圈道路交通系統建設計畫（111-116年）經費執行、辦理轄內道路拓寬改善及附屬設施工程計畫、辦理轄內橋隧拓寬改善工程計畫等業務。2.辦理區道、一般道路及附屬設施路面刨除加封及養護工程經費、路平專案計畫、辦理本市橋梁維修及檢測作業、辦理本市寬頻管道維修等業務。3.辦理公園綠地委託民間經營管理及認養、加強辦理公園清潔及各項設施修繕及管理維護、辦理公園綠地新闢之規劃設計及工程事宜、新建路燈設施、路燈管理及維護等業務。4.道路搶修、養護及改善工程、瀝青拌合廠熱拌機操作空污防制設備、辦理本市公園綠地設施修護、環境清潔及植栽撫育工程等業務。5.辦理市道道路養護工程及附屬設施養護工程、辦理區道、一般道路及附屬設施路面刨除加封及養護工程、本市道路維護小型零星搶修工程經費、本市路燈及行道樹維護及搶修工程等業務。6.辦理市道道路養護工程及附屬設施養護工程、辦理區道、一般道路及附屬設施路面刨除加封及養護工程、本市道路維護小型零星搶修工程、本市路燈及行道樹維護及搶修工程、歸仁區高鐵站特定區公園及道路植栽及綠美化維護工程等業務。7.辦理新建(代辦)公有建築工程建築工程及永康區砲校遷建案等業務。</p> <p>二、預期成果： 提升本市道路、橋梁、公園及路燈照明品質</p>					
	分支計畫及用途別科目	單位	數量	單價	預算數	說 明
	合計				6,215,408,000	市款4,876,989,000元，收支併列1,338,419,000元
	01新建工程				2,319,208,000	市款2,065,372,000元，收支併列253,836,000元
	2000 業務費				11,000,000	市款11,000,000元
	2039 委辦費				11,000,000	
		年	1	5,000,000	5,000,000	(113年-114年)辦理道路先期規劃設計、環評、土地變更及徵收作業費、道路開闢交通評估（開口契約）等經費，總經費11,000,000元，分年編列預算辦理（113年度編列6,000,000元、114年度編列5,000,000元）
		年	1	6,000,000	6,000,000	(114年-115年)辦理道路先期規劃設計、環評、土地變更及徵收作業費、道路開闢交通評估（開口契約）等經費，總經費11,000,000元，分年編列預算辦理（114年度編列6,000,000元、115年度編列5,000,000元）
	3000 設備及投資				2,308,208,000	市款2,054,372,000元，收支併列253,836,000元

臺南市政府工務局

歲出計畫說明提要與各項費用明細表

中華民國114年度

單位：新臺幣元

分支計畫及用途別科目	單位	數量	單價	預算數	說明
3005 土地	年	1	18,172,000	68,272,000 18,172,000	(113年-114年)零星土地及地上物補償費經費(含一併徵收、一併價購、用地相關作業費等經費及測繪工程及委託查估費用),總經費88,172,000元,分年編列預算辦理(113年度編列70,000,000元、114年度編列18,172,000元)
	年	1	50,000,000	50,000,000	(114年-115年)零星土地及地上物補償費經費(含一併徵收、一併價購、用地相關作業費等經費及測繪工程及委託查估費用),總經費88,172,000元,分年編列預算辦理(114年度編列50,000,000元、115年度編列38,172,000元)
	年	1	100,000	100,000	南區SC-14-15m道路工程(前段)(喜樹路151巷、喜明街),總經費199,000,000元,分年編列預算辦理(110年度編列39,800,000元、111年度編列39,800,000元、112年度編列39,800,000元、113年度編列39,800,000元、114年度編列100,000元、115年度編列39,700,000元)
3015 公共建設及設施費	年	1	40,888,000	2,239,936,000 40,888,000	(113年-114年)公共工程零星整修費等經費,總經費80,888,000元,分年編列預算辦理(113年度編列40,000,000元、114年度編列40,888,000元)
	年	1	55,000,000	55,000,000	(114年-115年)公共工程零星整修費等經費,總經費95,888,000元,分年編列預算辦理(114年度編列55,000,000元、115年度編列40,888,000元)
	年	1	18,200,000	18,200,000	1.南區SE-41-15m道路(前段)接SE-43-8m道路(後段)工程,總經費101,500,000元,用地費90,500,000元,工程費11,000,000元,採一次發包,分年編列預算辦理(110年度編列用地費18,100,000元、111年度編列用地費18,100,000元、112年度編列用地費18,100,000元、113年度編列用

工程建築及設備 | 工程建築及設備

工程建築及設備 | 工程建築及設備

臺南市政府工務局

歲出計畫說明提要與各項費用明細表

中華民國114年度

單位：新臺幣元

分支計畫及用途別科目	單位	數量	單價	預算數	說明
工程建築及設備——工程建築及設備	年	1	25,000,000	25,000,000	地費18,100,000元、114年度編列18,200,000元，用地費18,100,000元，工程費100,000元、115年度編列工程費10,900,000元) 2.本計畫依工程管理費支用要點規定，屬可提列工程管理費項目，依工程總價以3%~3.5%估算工程管理費計289,000元 1.楠西區區道南192線道路拓寬工程，總經費55,000,000元，採一次發包，分年編列預算辦理（110年度編列2,000,000元、111年度編列8,000,000元、112年度編列16,000,000元、113年度編列100,000元、114年度編列25,000,000元、115年度編列3,900,000元） 2.本計畫依工程管理費支用要點規定，屬可提列工程管理費項目，依工程總價以1.5%~3.5%估算工程管理費計1,345,000元
	年	1	51,700,000	51,700,000	1.官田溪南120線無名橋改建工程，總經費191,000,000元，用地費11,000,000元(全部市款)，工程費180,000,000元(補助款94,595,000元、市款85,405,000元)，採一次發包，分年編列預算辦理(111年度編列99,100,000元，用地費11,000,000元，工程費88,100,000元、112年度編列工程費200,000元、113年度編列工程費40,000,000元、114年度編列工程費51,700,000元)，其中114年度編列51,700,000元，補助款22,017,000元、市款29,683,000元，依據經濟部水利署第六河川局110年1月14日水六工字第11001003460號函及經濟部水利署第六河川局111年1月22日水六工字第11101006520號函辦理 2.本計畫依工程管理費支用要點規定，屬可提列工程管理費項目，依工程總價以1%~3.5%估算工程管理費計2,590,000元
	年	1	66,900,000	66,900,000	1.急水溪青葉橋改建工程，總經費347,000,000元，用地費2,000,000元(全部市款)，工程

臺南市政府工務局

歲出計畫說明提要與各項費用明細表

中華民國114年度

單位：新臺幣元

分支計畫及用途別科目	單位	數量	單價	預算數	說 明
工程建築及設備——工程建築及設備					<p>費345,000,000元(補助款265,656,300元、市款79,343,700元)，採一次發包，分年編列預算辦理(111年度編列160,000,000元，用地費2,000,000元，工程費158,000,000元、112年度編列工程費100,000元、113年度編列工程費120,000,000元、114年度編列工程費66,900,000元)，其中114年度編列66,900,000元，補助款49,050,000元、市款17,850,000元，依據經濟部水利署第五河川局110年2月24日水五工字第11001021450號函及經濟部水利署111年6月16日經水河字第11116070470號函辦理</p> <p>2.本計畫依工程管理費支用要點規定，屬可提列工程管理費項目，依工程總價以1%~3.5%估算工程管理費計3,910,000元</p> <p>1.東山區南99大埔橋改建工程，總經費136,870,000元，用地費500,000元(全部市款)，工程費136,370,000元(補助款62,025,000元、市款74,345,000元)，採一次發包，分年編列預算辦理(111年度編列72,000,000元，用地費500,000元，工程費71,500,000元、112年度編列工程費100,000元、113年度編列工程費1,800,000元、114年度編列工程費25,000,000元、115年度編列工程費37,970,000元)，其中114年度編列25,000,000元，補助款1,500,000元、市款23,500,000元，，依據經濟部水利署第五河川局110年7月8日水五工字第11001083290號函、經濟部水利署第五河川局112年1月6日水五工字第11150090900號函及經濟部水利署第五河川局112年6月1日水五工字第11253044500號函辦理</p> <p>2.本計畫依工程管理費支用要點規定，屬可提列工程管理費項目，依工程總價以1%~3.5%估算工程管理費計1,610,000元</p> <p>1.左鎮區南168-2 澄山一號橋改建工程，總經費125,100,000元，用地費2,000,000元(全部</p>
	年	1	25,000,000	25,000,000	
	年	1	30,000,000	30,000,000	

臺南市政府工務局

歲出計畫說明提要與各項費用明細表

中華民國114年度

單位：新臺幣元

分支計畫及用途別科目	單位	數量	單價	預算數	說 明
工程建築及設備——工程建築及設備	年	1	21,850,000	21,850,000	市款), 工程費123,100,000元(補助款66,000,000元、市款57,100,000元), 採一次發包, 分年編列預算辦理(111年度編列32,000,000元, 用地費2,000,000元, 工程費30,000,000元、112年度編列工程費38,100,000元、113年度編列工程費25,000,000元、114年度編列工程費30,000,000元), 其中114年度編列30,000,000元, 補助款8,627,000元, 市款21,373,000元, 依據經濟部水利署110年7月30日經水河字第11016090560號函及經濟部111年3月9日經授水字第11120203180號函辦理 2.本計畫依工程管理費支用要點規定, 屬可提列工程管理費項目, 依工程總價以1%~3.5%估算工程管理費計2,127,200元
	年	1	10,845,000	10,845,000	1.左鎮區南171民生橋改建工程, 總經費131,950,000元, 用地費2,000,000元(全部市款), 工程費129,950,000元(補助款91,000,000元、市款38,950,000元), 採一次發包, 分年編列預算辦理(111年度編列40,000,000元, 用地費2,000,000元, 工程費38,000,000元、112年度編列工程費30,100,000元、113年度編列工程費10,000,000元, 114年度編列工程費21,850,000元、115年度編列工程費30,000,000元), 其中114年度編列21,850,000元, 補助款9,614,000元、市款12,236,000元, 依據經濟部水利署110年7月30日經水河字第11016090560號函、經濟部111年3月9日經授水字第11120203180號函及經濟部水利署111年8月4日經水河字第11116091710號函辦理 2.本計畫依工程管理費支用要點規定, 屬可提列工程管理費項目, 依工程總價以1%~3.5%估算工程管理費計2,189,600元

臺南市政府工務局

歲出計畫說明提要與各項費用明細表

中華民國114年度

單位：新臺幣元

分支計畫及用途別科目	單位	數量	單價	預算數	說 明
工程建築及設備——工程建築及設備	年	1	53,900,000	53,900,000	分年編列預算辦理（111年度編列25,381,000元，用地費19,262,000元，工程費6,119,000元、112年度編列工程費7,186,000元、113年度編列工程費10,823,000元、114年度編列工程費10,845,000元、115年度編列工程費10,442,000元） 2.本計畫依工程管理費支用要點規定，屬可提列工程管理費項目，依工程總價以1.5%~3.5%估算工程管理費計1,058,300元
	年	1	20,000,000	20,000,000	1.左鎮區草山里南171-1線含草山二號橋改建工程，總經費101,000,000元，用地費2,000,000元，工程費99,000,000元，採一次發包，分年編列預算辦理（111年度編列2,100,000元，用地費2,000,000元，工程費100,000元、112年度編列工程費5,000,000元、113年度編列工程費40,000,000元、114年度編列工程費53,900,000元） 2.本計畫依工程管理費支用要點規定，屬可提列工程管理費項目，依工程總價以1%~3.5%估算工程管理費計1,838,000元
	年	1	20,000,000	20,000,000	安南區城西里內等5條道路開闢暨道路養護工程，總經費400,000,000元，分年編列預算辦理（110年度編列100,000,000元、111年度編列100,000,000元、112年度編列100,000,000元、113年度編列20,000,000元、114年度編列20,000,000元、115年度編列60,000,000元）
	年	1	267,144,000	267,144,000	1.112年度道路新闢案件-安平區B-2-8m道路工程、北區NC-111-8m道路工程(前段)(文賢路572巷52弄)、東區EM-14-10m道路工程(中段)(東門路3段226巷)、東區EB-13-6m道路工程

臺南市政府工務局

歲出計畫說明提要與各項費用明細表

中華民國114年度

單位：新臺幣元

分支計畫及用途別科目	單位	數量	單價	預算數	說明
工程建築及設備——工程建築及設備					<p>(中段)(裕農路771巷)、安南區AN25-15-15m道路工程(中段)(富東路)、安南區AN05-124-8m道路接AN05-126-8m道路工程、安南區AN03-145-8m道路工程(中段)(安興街181巷)、六塊寮排水1K+155~2K+320、3K+370~3K+505 治理工程(1工區)--安南區AN09-124-15M道路工程、安南區1-5-40m道路工程(中段)(公學路7段與城北路交界)、安南區AN25-23-13m道路(前段)接AN25-26-8m道路(後段)工程、安南區AN01-200-10m道路工程(後段)(安吉路1段457巷)、南區SB-103-6m道路工程(後段)、佳里區第二聯合活動中心新建工程暨聯外道路開關工程、佳里區延平路旁8M計畫道路開關工程、佳里區安西路至公園路8M計畫道路開關工程、佳里區信義一街326巷8M計畫道路開關工程、山上區南州往大庄里方向聯外道路開關工程、永康區永二街至永勝街8M計畫道路開關工程、永康區八德街12M計畫道路開關工程、安定區市道178線拓寬工程、大內區石子瀨天后宮旁8M計畫道路開關工程、善化區公園路10M計畫道路開關工程、善化區自由路177巷10M計畫道路開關工程、仁德區14-15M道路(新田路)瓶頸道路拓寬工程、玉井區玉安街25巷8M計畫道路開關工程、新營區武昌街(民生路至三興街)8M道路開關工程、新營區建業路81巷至南梓國小前8M計畫道路開關工程、歸仁區8M計畫道路工程(成功七街至成功五街88巷)、曾文溪謝厝寮抽水站前防汛專用道至麻西橋西側道路拓寬工程、保西橋往市道178線方向拓寬道路工程等30案，總經費1,003,911,000元，用地費724,731,000元，工程費279,180,000元，採一次發包，分年編列預算辦理(112年度編列236,531,000元，用地費185,231,000元，工程費51,300,000元、113年度編列385,000,000元，用地費</p>

臺南市政府工務局

歲出計畫說明提要與各項費用明細表

中華民國114年度

單位：新臺幣元

分支計畫及用途別科目	單位	數量	單價	預算數	說 明
工程建築及設備——工程建築及設備	年	1	60,000,000	60,000,000	300,000,000元，工程費85,000,000元、114年度編列267,144,000元，用地費166,360,000元，工程費100,784,000元、115年度編列115,236,000元，用地費73,140,000元，工程費42,096,000元) 2.本計畫依工程管理費支用要點規定，屬可提列工程管理費項目，依工程總價以0.5%~3.5%估算工程管理費計3,383,440元
	年	1	420,000,000	420,000,000	1.曾文溪排水(5K+558)橋梁改建工程，總經費90,000,000元，補助款70,200,000元、市款19,800,000元，採一次發包，分年編列預算辦理(113年度編列30,000,000元、114年度編列60,000,000元)，其中114年度編列60,000,000元，補助款46,800,000元、市款13,200,000元，依據經濟部水利署第六河川局112年6月17日水六工字第11201046260號函辦理 2.本計畫依工程管理費支用要點規定，屬可提列工程管理費項目，依工程總價以1.5%~3.5%估算工程管理費計1,730,000元
	年	1	20,000,000	20,000,000	113年度臺南生活圈道路交通系統設計畫(市區道路)，6年(111-116)計畫，總經費2,678,933,000元，補助款239,052,000元(全部用地費)、市款2,439,881,000元(用地費572,683,000元、工程費1,867,198,000元)，分年編列預算辦理(111年度編列632,641,000元、112年度編列612,646,000元、113年度編列961,283,000元、114年度編列420,000,000元、115年度編列52,363,000元)，其中114年度編列420,000,000元(全部用地費)，補助款100,628,000元、市款319,372,000元，依據內政部112年7月18日台內營字第11208093601號函及內政部113年7月2日台內國字第1130806827號函辦理
	年	1	20,000,000	20,000,000	1.曾文溪排水長安橋改建工程，總經費152,500,000元(補

臺南市政府工務局

歲出計畫說明提要與各項費用明細表

中華民國114年度

單位：新臺幣元

分支計畫及用途別科目	單位	數量	單價	預算數	說明
工程建築及設備——工程建築及設備	年	1	215,936,000	215,936,000	助款118,950,000元、市款33,550,000元),採一次發包,分年編列預算辦理(113年度編列91,500,000元、114年度編列20,000,000元、115年度編列41,000,000元),其中114年度編列20,000,000元,補助款15,600,000元、市款4,400,000元,依據經濟部水利署112年8月3日經水河字第11216089610號函辦理 2.本計畫依工程管理費支用要點規定,屬可提列工程管理費項目,依工程總價以1%~3.5%估算工程管理費計2,370,000元 1.113年度道路新闢案件-臺南市鐵路地下化園道開闢工程設計案、南區4-68-18m道路工程(喜樹路340巷)、北區NC-176-15m道路工程(後段)(立賢路1段)、安南區AN01-10-12m道路工程(淵西同德公園前)、安南區AN01-209-8m道路工程(前段)(海佃路2段700巷2弄)、安南區AN01-213-8m道路工程(前段)(海佃路2段700巷)、安南區AN01-214-8m道路工程、安南區AN01-218-8m道路工程、安南區AN01-209-8m道路工程(中段)(海佃路2段766巷8弄)、安南區AN03-10-8m道路(後段)接AN03-8-10m道路(前段)工程、安南區AN07-56-8m道路工程、安南區AN06-119-10m道路工程(安和路4段362巷)、仁德區4-9-12M(中山路95巷)道路開闢工程、台86側車道與南157線路口至永豐橋前道路拓寬工程、龍崎區崎頂里193區道(龍崎高幹171右5-1)拓寬工程、新營區開元路15M道路開闢工程、後壁區南81-1跨下茄荖大排橋梁改建工程、白河區南98線慈光橋改建工程、白河區虎山里仙草埔協進橋改建工程、學甲區新榮街至建國東路段8M道路開闢工程、下營區民權二街8M道路開闢工程、柳營區南112線道路拓寬第三期工程、善化區善化火車站旁8M道路開闢工程、善化區自由路177巷10M計畫道路(南段)開闢工程、玉井區忠孝街旁8M道路開闢工程、永康區中正北路

臺南市政府工務局

歲出計畫說明提要與各項費用明細表

中華民國114年度

單位：新臺幣元

分支計畫及用途別科目	單位	數量	單價	預算數	說明
工程建築及設備——工程建築及設備					177巷18、20弄8M道路開關工程、永康區西勢路228巷廣場開關工程、永康區忠孝段8M道路開關工程(一)、永康區忠孝段8M道路開關工程(二)、永康區五福街82巷計畫道路開關工程、仁德區4-15M道路(德南路137巷)拓寬工程等31案，總經費1,290,200,000元，用地費992,300,000元，工程費297,900,000元，採一次發包，分年編列預算辦理(113年度編列158,100,000元，用地費145,300,000元，工程費12,800,000元、114年度編列215,936,000元，用地費162,944,000元，工程費52,992,000元、115年度編列916,164,000元，用地費684,056,000元，工程費232,108,000元) 2.本計畫依工程管理費支用要點規定，屬可提列工程管理費項目，依工程總價以0.5%~3.5%估算工程管理費計3,392,800元
	年	1	16,698,000	16,698,000	國道1號北外環交流道工程(全部市款)，依據交通部高速公路局112年7月21日工字第1120018316號函辦理
	年	1	567,525,000	567,525,000	114年度臺南生活圈道路交通系統建設計畫(市區道路)，6年(111-116)計畫，總經費567,525,000元(全部市款)，依據內政部113年7月12日內授國工字第1130807915號函辦理
年	1	233,350,000	233,350,000	1.114年度道路新闢案件-南區4-67-18m道路工程(前段)(喜樹路)、南區SC-182-8m道路工程(前段)(興南街101巷8弄)、南區SC-86-8m道路工程(前段)(灣裡路72巷)、南區SB-29-6m道路工程(鹽埕路291巷113弄)、南區SI-2-6m道路工程(後段)(健康路1段391巷)、南區5-27-6m道路工程、南區SE-27-10m道路工程(中段)[公兒]S54旁)、北區NC-62-12m道路工程(前段)(文賢路1080巷)、北區NH-120-8m道路工程(大武街541巷)、安南區2-9-30M道路工程(北汕尾路北延至公學路)、安	

臺南市政府工務局

歲出計畫說明提要與各項費用明細表

中華民國114年度

單位：新臺幣元

分支計畫及用途別科目	單位	數量	單價	預算數	說明
02養護工程				1,399,271,000	<p style="writing-mode: vertical-rl; position: absolute; right: -100px; top: 0;">工程建築及設備—工程建築及設備</p> <p>南區AN06-104-10m道路工程(前段)、安南區AN06-156-8m道路工程(後段)(安和路5段178巷)、安南區AN06-9-6m道路工程、安南區AN09-341-6m道路工程(後段)、安南區2-7-60M(台江大道西段)拓寬工程規劃設計案、安平區D-2-10m道路工程、學甲動保園區聯外道路拓寬工程、新營區國家圖書館南部分館旁8M道路開闢工程、新營區延平路急水溪橋引道先期工程、新營區埤寮里建國段203地號6M道路開闢工程、新營區新生段1512地號土地計畫道路開闢工程、麻豆區南40線延伸至麻善大橋拓寬工程、佳里區南41線延伸至173線拓寬工程、山上區南184線蚵潭橋改善工程、歸仁區大同段0417地號公有地新設8米計畫道路工程、龍崎區崎頂里162區道(土崎高分83)拓寬工程、永康區中華路155巷71號前12M道路開闢工程、新化區民權街10米計畫道路開闢工程、仁德區四維街暨中正路路口改善工程、善化區光華路道路延伸開闢工程、沙崙特定區周邊路網規劃案、左鎮區南171水流東橋改建工程等32案，總經費2,790,430,000元，用地費1,494,760,000元，工程費1,295,670,000元，採一次發包，分年編列預算辦理(114年度編列233,350,000元，用地費206,400,000元，工程費26,950,000元、115年度編列1,705,960,000元，用地費908,760,000元，工程費797,200,000元、116年度編列761,120,000元，用地費289,600,000元，工程費471,520,000元、117年度編列用地費30,000,000元、118年度編列用地費30,000,000元、119年度編列用地費30,000,000元) 2.本計畫依工程管理費支用要點規定，屬可提列工程管理費項目，依工程總價以0.5%~3.5%估算工程管理費計8,832,680元</p> <p>市款846,398,000元，收支併列552,873,000元</p>

臺南市政府工務局

歲出計畫說明提要與各項費用明細表

中華民國114年度

單位：新臺幣元

分支計畫及用途別科目	單位	數量	單價	預算數	說明
3000 設備及投資				1,399,271,000	市款846,398,000元，收支併列552,873,000元
3015 公共建設及設施費	年	1	254,378,000	254,378,000	1.辦理區道、一般道路及附屬設施路面刨除加封及養護工程經費，總經費718,134,000元，分年編列預算辦理（114年度編列254,378,000元、115年度編列231,878,000元、116年度編列231,878,000元） 2.本計畫依工程管理費支用要點規定，屬可提列工程管理費項目，依工程總價以0.5%~3.5%估算工程管理費計6,522,536元，114年度編列2,310,418元
	年	1	10,500,000	10,500,000	1.(113年-114年)辦理橋梁維修及檢測作業等經費，總經費70,000,000元，分年編列預算辦理（113年度編列59,500,000元、114年度編列10,500,000元） 2.本計畫依工程管理費支用要點規定，屬可提列工程管理費項目，依工程總價以1.5%~3.5%估算工程管理費計1,490,000元，114年度編列223,500元
	年	1	35,000,000	35,000,000	1.(114年-115年)辦理橋梁維修及檢測作業等經費，總經費70,000,000元，分年編列預算辦理（114年度編列35,000,000元、115年度編列35,000,000元） 2.本計畫依工程管理費支用要點規定，屬可提列工程管理費項目，依工程總價以1.5%~3.5%估算工程管理費計1,490,000元，114年度編列745,000元
	年	1	50,000,000	50,000,000	1.(113年-114年)辦理路平專案計畫經費，總經費380,000,000元，分年編列預算辦理（113年度編列330,000,000元、114年度編列50,000,000元） 2.本計畫依工程管理費支用要點規定，屬可提列工程管理費項目，依工程總價以1%~3.5%估算工程管理費計4,190,000元，114年度編列551,316元

工程建築及設備 | 工程建築及設備

工程建築及設備 | 工程建築及設備

臺南市政府工務局

歲出計畫說明提要與各項費用明細表

中華民國114年度

單位：新臺幣元

分支計畫及用途別科目	單位	數量	單價	預算數	說 明
工程建築及設備——工程建築及設備	年	1	400,000,000	400,000,000	1.(114年-115年)辦理路平專案計畫經費，總經費450,000,000元，分年編列預算辦理（114年度編列400,000,000元、115年度編列50,000,000元） 2.本計畫依工程管理費支用要點規定，屬可提列工程管理費項目，依工程總價以1%~3.5%估算工程管理費計4,750,000元，114年度編列4,222,222元
	年	1	6,300,000	6,300,000	1.(113年-114年)辦理寬頻管道維修工程經費，總經費42,000,000元，分年編列預算辦理（113年度編列35,700,000元、114年度編列6,300,000元）(收支對列) 2.本計畫依工程管理費支用要點規定，屬可提列工程管理費項目，依工程總價以2.5%~3.5%估算工程管理費計990,000元，114年度編列148,500元
	年	1	35,700,000	35,700,000	1.(114年-115年)辦理寬頻管道維修工程經費，總經費42,000,000元，分年編列預算辦理（114年度編列35,700,000元、115年度編列6,300,000元）(收支對列) 2.本計畫依工程管理費支用要點規定，屬可提列工程管理費項目，依工程總價以2.5%~3.5%估算工程管理費計990,000元，114年度編列841,500元
	年	1	11,000,000	11,000,000	1.辦理113年度「永續提升人行安全計畫-推動騎樓整平計畫」(補助款9,020,000元、市款1,980,000元，依據內政部113年4月26日台內國字第1130803781號函及臺南市議會113年7月1日南議工務字第1130005636號函同意墊付並辦理轉正) 2.本計畫依工程管理費支用要點規定，屬可提列工程管理費項目，依工程總價以3.0%~3.5%估算工程管理費計359,340元
	年	1	89,591,000	89,591,000	1.辦理前瞻計畫「提升道路品質計畫(內政部)2.0」第3次核定補助經費，總經費446,788,000元，補助款366,352,000元、市款

臺南市政府工務局

歲出計畫說明提要與各項費用明細表

中華民國114年度

單位：新臺幣元

分支計畫及用途別科目	單位	數量	單價	預算數	說 明
工程建築及設備——工程建築及設備	年	1	19,649,000	19,649,000	80,436,000元，採一次發包，分年編列預算辦理(113年度編列282,017,000元、114年度編列89,591,000元、115年度編列75,180,000元)，其中114年度編列89,591,000元，補助款73,447,000元、市款16,144,000元，依據內政部112年9月4日台內營字第1120811328號函辦理 2.本計畫依工程管理費支用要點規定，屬可提列工程管理費項目，依工程總價以0.7%~3%估算工程管理費計3,002,013元，114年度編列601,971元 1.辦理「校園周邊暨行車安全道路改善計畫」第1次工程等經費，總經費94,649,000元，補助款77,612,000元、市款17,037,000元，採一次發包，分年編列預算辦理(113年度編列75,000,000元、114年度編列19,649,000元)，其中114年度編列19,649,000元，補助款16,112,000元、市款3,537,000元，依據內政部112年5月29日台內營字第1120806975號函辦理 2.本計畫依工程管理費支用要點規定，屬可提列工程管理費項目，依工程總價以1%~3%估算工程管理費計957,192元，114年度編列198,712元
	年	1	33,030,000	33,030,000	1.辦理「校園周邊暨行車安全道路改善計畫」第2次工程等經費，總經費162,030,000元，補助款132,863,000元、市款29,167,000元，採一次發包，分年編列預算辦理(113年度編列129,000,000元、114年度編列33,030,000元)，其中114年度編列33,030,000元，補助款27,083,000元、市款5,947,000元，依據內政部112年6月16日內授營道字第1120808146號函辦理 2.本計畫依工程管理費支用要點規定，屬可提列工程管理費項目，依工程總價以0.7%~3%估算工程管理費計1,407,368元，114年度編列286,894元

臺南市政府工務局

歲出計畫說明提要與各項費用明細表

中華民國114年度

單位：新臺幣元

分支計畫及用途別科目	單位	數量	單價	預算數	說明	
工程建築及設備——工程建築及設備	年	1	8,560,000	8,560,000	1.辦理「校園周邊暨行車安全道路改善計畫」第3次工程等經費，總經費42,560,000元，補助款34,899,000元、市款7,661,000元，採一次發包，分年編列預算辦理(113年度編列34,000,000元、114年度編列8,560,000元)，其中114年度編列8,560,000元，補助款7,019,000元、市款1,541,000元，依據內政部112年7月6日內授營道字第1120808766號函辦理 2.本計畫依工程管理費支用要點規定，屬可提列工程管理費項目，依工程總價以1%~3%估算工程管理費計540,480元，114年度編列108,706元	
	年	1	223,200,000	223,200,000	1.辦理「永續提升行人安全計畫」第1次工程等經費，總經費372,287,000元，補助款305,273,000元、市款67,014,000元，採一次發包，分年編列預算辦理(114年度編列223,200,000元、115年度編列149,087,000元)，其中114年度編列223,200,000元，補助款183,024,000元、市款40,176,000元，依據內政部113年6月7日台內國字第1130805590號函及臺南市議會113年8月27日南議工務字第1130007509號函同意墊付並辦理轉正 2.本計畫依工程管理費支用要點規定，屬可提列工程管理費項目，依工程總價以2.5%~3.5%估算工程管理費計3,178,296元，114年度編列1,905,507元	
	年	1	300,000	300,000	300,000	辦理111年度土壤液化調查與風險評估計畫(全部補助款300,000元，依據經濟部地質調查及礦業管理中心112年11月21日地礦應字第11215500400號函辦理)
	年	1	73,170,000	73,170,000	73,170,000	1.提升道路品質計畫(公路系統)(106~114年)政策輔導型計畫(補助款60,000,000元、市款13,170,000元，依據交通部公路局113年3月22日路規計字第1130034319號函及臺南市議會113年6月4日南議工務字第1130003855號函同意墊付並辦理轉正)

臺南市政府工務局

歲出計畫說明提要與各項費用明細表

中華民國114年度

單位：新臺幣元

分支計畫及用途別科目	單位	數量	單價	預算數	說 明
工程建築及設備——工程建築及設備	年	1	40,000,000	40,000,000	2.本計畫依工程管理費支用要點規定，屬可提列工程管理費項目，依工程總價以1.5%~3.5%估算工程管理費計1,398,040元 1.校園周邊暨行車安全道路改善計畫(補助款32,800,000元、市款7,200,000元，依據交通部公路局113年4月23日路交工字第1130046919D號函及臺南市議會113年7月1日南議工務字第1130005637號函同意墊付並辦理轉正)
	年	1	6,825,000	6,825,000	2.本計畫依工程管理費支用要點規定，屬可提列工程管理費項目，依工程總價以1.5%~2.5%估算工程管理費計920,000元 111-116年生活圈交通系統設計畫(市區道路)之嘉南大圳外環道(南138線-北外環)自行車線串聯工程案(A段)(全部市款)，依據內政部113年4月11日台內國字第1130803225號函及臺南市議會113年7月1日南議工務字第1130005634號函同意墊付並辦理轉正
	年	1	102,068,000	102,068,000	1.113年度均衡城鄉村里道路改善計畫(全部補助款102,068,000元，依據內政部113年6月21日台內國字第1130805875號函及臺南市議會113年8月27日南議工務字第1130007511號函同意墊付並辦理轉正)
	03公園及路燈設施				2.本計畫依工程管理費支用要點規定，屬可提列工程管理費項目，依工程總價以0.5%~3%估算工程管理費計1,016,544元 1,209,498,000市款965,053,000元，收支併列244,445,000元
	3000 設備及投資				1,209,498,000市款965,053,000元，收支併列244,445,000元
3005 土地	年	1	1,000,000	1,000,000	零星土地、地上物補償及委託查估作業費等經費
	式	1	277,070,000	277,070,000	永康區橋北段49-1地號土地有償移交案

臺南市政府工務局

歲出計畫說明提要與各項費用明細表

中華民國114年度

單位：新臺幣元

分支計畫及用途別科目	單位	數量	單價	預算數	說 明
3015 公共建設及設施費	式	1	3,500,000	3,500,000	臺南市楠西區公兒一公園一併徵收案
	年	1	341,513,000	927,928,000	1.本市公園、綠地及行道樹等公共設施新建、維護、綠美化及搶修工程等費用(含規劃設計費),總經費849,469,000元(114年度編列341,513,000元、115年度編列253,978,000元、116年度編列253,978,000元) 2.本計畫依工程管理費支用要點規定,屬可提列工程管理費項目,依工程總價以0.5%~3.5%估算工程管理費計7,047,876元,114年度編列2,833,465元
	年	1	3,000,000	3,000,000	1.(113年-114年)本市各區路燈增設、更換、線路補助費等相關業務工程經費,總經費23,000,000元,分年編列預算辦理(113年度編列20,000,000元、114年度編列3,000,000元) 2.本計畫依工程管理費支用要點規定,屬可提列工程管理費項目,依工程總價以3%~3.5%估算工程管理費計577,000元,114年度編列75,261元
	年	1	15,000,000	15,000,000	1.114年度辦理本市公園春節及特殊節日妝點、公園多年生植栽種植工程及林蔭大道工程經費,總經費17,000,000元,分年編列預算辦理(113年度編列2,000,000元、114年度編列15,000,000元) 2.本計畫依工程管理費支用要點規定,屬可提列工程管理費項目,依工程總價以3%~3.5%估算工程管理費計433,000元,114年度編列382,058元
	年	1	93,878,000	93,878,000	1.臺南市換裝LED路燈建置工程,總經費885,000,000元,採一次發包,分年編列預算辦理(110年度編列30,000,000元、111年度編列100,000,000元、112年度編列5,000,000元、113年度編列93,878,000元、114年度編列93,878,000元、115年度編列93,878,000元、116年度編列93,878,000元)

工程建築及設備 | 工程建築及設備

工程建築及設備 | 工程建築及設備

臺南市政府工務局

歲出計畫說明提要與各項費用明細表

中華民國114年度

單位：新臺幣元

分支計畫及用途別科目	單位	數量	單價	預算數	說 明
工程建築及設備——工程建築及設備	年	1	200,000	200,000	93,878,000元、117年度編列 93,878,000元、118年度編列 93,878,000元、119年度編列 93,878,000元、120年度編列 93,878,000元、121年度編列 98,876,000元) 2.本計畫依工程管理費支用要點規定，屬可提列工程管理費項目，依工程總價以0.5%~3.5%估算工程管理費計7,190,000元，114年度編列762,692元
	年	1	2,200,000	2,200,000	1.新市區南科公滯11特色遊戲場新建工程，總經費11,000,000元，採一次發包，分年編列預算辦理（112年度編列800,000元、113年度編列5,000,000元、114年度編列200,000元、115年度編列5,000,000元） 2.本計畫依工程管理費支用要點規定，屬可提列工程管理費項目，依工程總價以3%~3.5%估算工程管理費計289,000元，114年度編列5,255元
	年	1	500,000	500,000	1.善化區文昌里公6公園特色遊戲場工程，總經費11,000,000元，採一次發包，分年編列預算辦理（112年度編列800,000元、113年度編列8,000,000元、114年度編列2,200,000元） 2.本計畫依工程管理費支用要點規定，屬可提列工程管理費項目，依工程總價以3%~3.5%估算工程管理費計289,000元，114年度編列57,800元
	年	1	5,000,000	5,000,000	1.南區親水公園整修工程，總經費10,000,000元，採一次發包，分年編列預算辦理（112年度編列4,000,000元、113年度編列5,500,000元、114年度編列500,000元） 2.本計畫依工程管理費支用要點規定，屬可提列工程管理費項目，依工程總價以3%~3.5%估算工程管理費計265,000元，114年度編列13,250元
					1.關廟區公園遊樂設施工程，總經費8,000,000元，採一次發包，分年編列預算辦理（112年度編列500,000元、

臺南市政府工務局

歲出計畫說明提要與各項費用明細表

中華民國114年度

單位：新臺幣元

分支計畫及用途別科目	單位	數量	單價	預算數	說明
工程建築及設備——工程建築及設備	年	1	41,410,000	41,410,000	113年度編列500,000元、114年度編列5,000,000元、115年度編列2,000,000元) 2.本計畫依工程管理費支用要點規定，屬可提列工程管理費項目，依工程總價以3%~3.5%估算工程管理費計217,000元，114年度編列135,625元 1.113年度公園新闢案件-中西區武聖段交通公園新闢工程、鹽水區公20公園特色遊戲場(後續擴充)、新化區舊果菜市場地上物拆除興建工程及新國段196號用地徵收案、永康區西灣里滯洪池公園特色遊戲場工程、新市區新和社內區段徵收區乾式滯洪池環境改善工程、安南區鄭成功紀念公園整建工程、將軍區飛沙崙公園共融遊憩新建工程、左鎮休閒公園整體改善工程、臺南市白河區林初埤木棧道修繕工程、新營區民榮里公園路二段旁遊戲區新建工程等10案，總經費166,620,000元，分年編列預算辦理（113年度編列工程費85,210,000元、114年度編列41,410,000元，用地費4,000,000元，工程費37,410,000元、115年度編列工程費40,000,000元） 2.本計畫依工程管理費支用要點規定，屬可提列工程管理費項目，依工程總價以1%~3.5%估算工程管理費計2,482,960元，114年度編列617,089元
	式	1	20,000,000	20,000,000	1.本市各區路燈增設、更換、線路補助費等相關業務工程經費 2.本計畫依工程管理費支用要點規定，屬可提列工程管理費項目，依工程總價以3%~3.5%估算工程管理費計505,000元
	式	1	15,000,000	15,000,000	1.本市景觀燈搶修維護及新設工程等費用 2.本計畫依工程管理費支用要點規定，屬可提列工程管理費項目，依工程總價以3%~3.5%估算工程管理費計385,000元

臺南市政府工務局

歲出計畫說明提要與各項費用明細表

中華民國114年度

單位：新臺幣元

分支計畫及用途別科目	單位	數量	單價	預算數	說明
工程建築及設備——工程建築及設備	式	1	125,016,000	125,016,000	1.辦理內政部補助兒童遊戲場環境設施改善計畫(第一梯次)(補助款85,969,000元、市款39,047,000元,依據內政部113年1月3日台內國字第1120833626號函及臺南市議會113年3月20日南議工務字第1130001513號函同意墊付並辦理轉正) 2.本計畫依工程管理費支用要點規定,屬可提列工程管理費項目,依工程總價以1.0%~3.5%估算工程管理費計2,150,128元
	式	1	70,536,000	70,536,000	1.辦理內政部補助兒童遊戲場環境設施改善計畫(第二梯次)(補助款50,076,000元、市款20,460,000元,依據內政部113年4月16日台內國字第1130802818號函及臺南市議會113年7月1日南議工務字第1130005633號函同意墊付並辦理轉正) 2.本計畫依工程管理費支用要點規定,屬可提列工程管理費項目,依工程總價以1.5%~3.5%估算工程管理費計1,496,432元
	式	1	65,200,000	65,200,000	1.辦理內政部補助兒童遊戲場環境設施改善計畫(第三梯次),總經費81,500,000元,補助款48,300,000元、市款33,200,000元,採一次發包,分年編列預算辦理(114年度編列65,200,000元、115年度編列市款16,300,000元),其中114年度編列65,200,000元,補助款48,300,000元、市款16,900,000元,依據內政部113年6月20日台內國字第1130805357號函及臺南市議會113年8月27日南議工務字第1130007513號函同意墊付並辦理轉正 2.本計畫依工程管理費支用要點規定,屬可提列工程管理費項目,依工程總價以1.5%~3.5%估算工程管理費計1,628,000元,114年度編列1,302,400元
	式	1	56,100,000	56,100,000	1.辦理內政部補助臺南運河橋體燈光及周邊景觀重塑設計,總經費75,000,000元,補助款

臺南市政府工務局

歲出計畫說明提要與各項費用明細表

中華民國114年度

單位：新臺幣元

分支計畫及用途別科目	單位	數量	單價	預算數	說 明	
工程建築及設備——工程建築及設備					56,100,000元、市款18,900,000元，採一次發包，分年編列預算辦理(114年度編列56,100,000元、115年度編列18,900,000元)，其中114年度編列56,100,000元，全部補助款，依據內政部113年5月8日台內國字第1130804747號函及臺南市議會113年8月27日南議工務字第1130007510號函同意墊付並辦理轉正	
	式	1	4,000,000	4,000,000	2.本計畫依工程管理費支用要點規定，屬可提列工程管理費項目，依工程總價以1.5%~3.5%估算工程管理費計1,550,000元，114年度編列1,159,400元	
	式	1	69,375,000	69,375,000	臺南市安平區馬雅各公園整修工程（臺灣港務公司113年度盈餘分配，依據臺灣港務股份有限公司113年6月13日港總會字第11307403844號函辦理）（收支對列） 1.114年度公園新闢案件-西港區綠川廊道第五期綠美化及週邊相關工程、南區新生里公園綠美化工程、下營區下營公園特色遊戲場新闢工程、龍崎182線橋下休閒公園設置全齡式共融遊戲場工程、官田區二鎮段二鎮小段122及337兒童遊戲場用地新闢工程、仁德二空新村兩處公園新闢工程、楠西區公二休閒公園修繕工程、善化區坐駕里坐駕中排綠地美化工程、安平區馬雅各長青公園整修工程、臺南市安平區228公園整修工程等10案，總經費120,075,000元，分年編列預算辦理（114年度編列69,375,000元，115年度編列工程費50,700,000元） 2.本計畫依工程管理費支用要點規定，屬可提列工程管理費項目，依工程總價以1%~3.5%估算工程管理費計2,090,900元，114年度編列1,208,046元	
04第一大隊工程				316,452,000	市款316,452,000元	
3000 設備及投資					316,452,000	市款316,452,000元
3015 公共建設及設施費					316,452,000	

臺南市政府工務局

歲出計畫說明提要與各項費用明細表

中華民國114年度

單位：新臺幣元

分支計畫及用途別科目	單位	數量	單價	預算數	說明
工程建築及設備——工程建築及設備	年	1	13,200,000	13,200,000	1.(113年-114年)本市道路修復、養護、改善及維護小型零星搶修工程，總經費93,000,000元，採一次發包，分年編列預算辦理(113年度編列79,800,000元、114年度編列13,200,000元) 2.本計畫依工程管理費支用要點規定，屬可提列工程管理費項目，依工程總價以1.5%~3.5%估算工程管理費計1,766,000元，114年度編列250,658元
	年	1	79,800,000	79,800,000	1.(114年-115年)本市道路修復、養護、改善及維護小型零星搶修工程，總經費93,000,000元，採一次發包，分年編列預算辦理(114年度編列79,800,000元、115年度編列13,200,000元) 2.本計畫依工程管理費支用要點規定，屬可提列工程管理費項目，依工程總價以1.5%~3.5%估算工程管理費計1,766,000元，114年度編列1,515,342元
	年	1	1,000,000	1,000,000	瀝青拌合廠熱拌機操作空污防制設備費用
	年	1	20,000,000	20,000,000	1.(113年-114年)本市公園綠地設施修護、環境清潔及植栽撫育工程，總經費142,452,000元，採一次發包，分年編列預算辦理（113年度編列122,452,000元、114年度編列20,000,000元） 2.本計畫依工程管理費支用要點規定，屬可提列工程管理費項目，依工程總價以1.0%~3.5%估算工程管理費計2,289,616元，114年度編列321,458元
	年	1	122,452,000	122,452,000	1.(114年-115年)本市公園綠地設施修護、環境清潔及植栽撫育工程，總經費142,452,000元，採一次發包，分年編列預算辦理（114年度編列122,452,000元、115年度編列20,000,000元） 2.本計畫依工程管理費支用要點規定，屬可提列工程管理費項目，依工程總價以1.0%~3.5%估算工程管理費計2,289,616元，114年度編列

臺南市政府工務局

歲出計畫說明提要與各項費用明細表

中華民國114年度

單位：新臺幣元

分支計畫及用途別科目	單位	數量	單價	預算數	說明	
工程建築及設備——工程建築及設備 05第二大隊工程 3000 設備及投資 3015 公共建設及設施費	年	1	20,000,000	20,000,000	1,968,158元 (113年-114年)購買砂石(含碎石級配料、粗砂料、二、三、分石碎石料)柏油、燃料油、水溝蓋(鍍鋅格柵版)等經費(分批辦理),總經費80,000,000元,採一次發包,分年編列預算辦理(113年度編列60,000,000元、114度編列20,000,000元)	
	年	1	60,000,000	60,000,000	(114年-115年)購買砂石(含碎石級配料、粗砂料、二、三、分石碎石料)柏油、燃料油、水溝蓋(鍍鋅格柵版)等經費(分批辦理),總經費80,000,000元,採一次發包,分年編列預算辦理(114年度編列60,000,000元、115度編列20,000,000元)	
					308,731,000	市款308,731,000元
					308,731,000	市款308,731,000元
					308,731,000	
	年	1	14,960,000	14,960,000	14,960,000	1.(113年-114年)辦理市道道路養護工程及附屬設施養護工程經費,總經費134,690,000元,分年編列預算辦理(113年度編列119,730,000元、114年度編列14,960,000元) 2.本計畫依工程管理費支用要點規定,屬可提列工程管理費項目,依工程總價以1%~3.5% 估算工程管理費計2,227,520元,114年度編列247,410元
年	1	154,235,000	154,235,000	154,235,000	1.(114年-115年)辦理市道道路養護工程及附屬設施養護工程經費,總經費169,195,000元,分年編列預算辦理(114年度編列154,235,000元、115年度編列14,960,000元) 2.本計畫依工程管理費支用要點規定,屬可提列工程管理費項目,依工程總價以1%~3.5% 估算工程管理費計2,503,560元,114年度編列2,282,199元	
年	1	126,536,000	126,536,000	126,536,000	1.辦理區道、一般道路及附屬設施路面刨除加封及養護工程	

臺南市政府工務局

歲出計畫說明提要與各項費用明細表

中華民國114年度

單位：新臺幣元

分支計畫及用途別科目	單位	數量	單價	預算數	說明
工程建築及設備——工程建築及設備	年	1	10,000,000	10,000,000	經費，總經費319,608,000元，分年編列預算辦理（114年度編列126,536,000元、115年度編列96,536,000元、116年度編列96,536,000元） 2.本計畫依工程管理費支用要點規定，屬可提列工程管理費項目，依工程總價以1%~3.5%估算工程管理費計3,706,864元，114年度編列1,467,584元
		1	3,000,000	3,000,000	1.本市道路維護小型零星搶修工程經費 2.本計畫依工程管理費支用要點規定，屬可提列工程管理費項目，依工程總價以3%~3.5%估算工程管理費計265,000元
	06第三大隊工程			324,983,000	市款324,983,000元
	3000 設備及投資			324,983,000	市款324,983,000元
	3015 公共建設及設施費	年	1	15,105,000	15,105,000
	年	1	161,603,000	161,603,000	1.(114年-115年)辦理市道道路養護工程及附屬設施養護工程經費，總經費176,708,000元，分年編列預算辦理(114年度編列161,603,000元、115年度編列15,105,000元) 2.本計畫依工程管理費支用要點規定，屬可提列工程管理費項目，依工程總價以1.0%~3.5%估算工程管理費計2,563,664元，114年度編列2,344,522元

臺南市政府工務局

歲出計畫說明提要與各項費用明細表

中華民國114年度

單位：新臺幣元

分支計畫及用途別科目	單位	數量	單價	預算數	說明
工程建築及設備 — 工程建築及設備	年	1	115,275,000	115,275,000	1.辦理區道、一般道路及附屬設施路面刨除加封及養護工程經費，總經費285,825,000元，分年編列預算辦理(114年度編列115,275,000元、115年度編列85,275,000元、116年度編列85,275,000元) 2.本計畫依工程管理費支用要點規定，屬可提列工程管理費項目，依工程總價以1.0%~3.5%估算工程管理費計3,436,600元，114年度編列1,386,002元。
	年	1	10,000,000	10,000,000	1.本市道路維護小型零星搶修工程經費 2.本計畫依工程管理費支用要點規定，屬可提列工程管理費項目，依工程總價以3.0%~3.5%估算工程管理費計265,000元。
	年	1	3,000,000	3,000,000	1.本市路燈及行道樹維護及搶修工程經費 2.本計畫依工程管理費支用要點規定，屬可提列工程管理費項目，依工程總價以3.0%~3.5%估算工程管理費計84,000元。
	年	1	20,000,000	20,000,000	1.歸仁區高鐵站特定區公園及道路植栽及綠美化維護工程經費 2.本計畫依工程管理費支用要點規定，屬可提列工程管理費項目，依工程總價以3.0%~3.5%估算工程管理費計505,000元。
	07建築工程				337,265,000
3000 設備及投資				337,265,000	市款50,000,000元，收支併列287,265,000元
3015 公共建設及設施費				337,265,000	
	年	1	192,783,000	192,783,000	1.陸軍砲兵訓練指揮部關廟湯山營區第三條聯外道路暨場區連絡道A段擴、整建工程，總經費345,893,000元，全部補助款，用地費78,080,000元，工程費267,813,000元，採一次發包，分年編列預算辦理(110年度編列工程費18,000,000元、

臺南市政府工務局

歲出計畫說明提要與各項費用明細表

中華民國114年度

單位：新臺幣元

分支計畫及用途別科目	單位	數量	單價	預算數	說 明
工程建築及設備——工程建築及設備	年	1	144,482,000	144,482,000	<p>111年度編列116,080,000元，用地費78,080,000元，工程費38,000,000元、112年度編列工程費100,000元、113年度編列工程費1,110,000元、114年度編列工程費192,783,000元、115年度編列工程費17,560,000元、116年度編列工程費260,000元)，依據國防部108年11月22日國備工營字第1080014609號函及陸軍教育訓練暨準則發展指揮部113年7月15日陸教準綜字第1130128499號函辦理</p> <p>2.本計畫依工程管理費支用要點規定，屬可提列工程管理費項目，依工程總價以1%~3.5%估算工程管理費計3,917,144元，114年度編列2,183,215元</p> <p>1.陸軍砲兵訓練指揮部關廟湯山營區新光大道擴、整建工程，總經費377,724,000元，用地費74,580,000元(補助款49,210,000元、市款25,370,000元)，工程費303,144,000元(補助款203,502,000元、市款99,642,000元)，採一次發包，分年編列預算辦理，(110年度編列工程費9,300,000元、111年度編列77,600,000元(用地費74,580,000元，工程費3,020,000元)、112年度編列工程費66,620,000元、113年度編列工程費10,000,000元、114年度編列工程費144,482,000元、115年度編列工程費69,722,000元)，其中114年度編列144,482,000元(補助款工程費94,482,000元，市款工程費50,000,000元)，依據國防部108年11月22日國備工營字第1080014609號函及陸軍教育訓練暨準則發展指揮部113年7月15日陸教準綜字第1130128499號函辦理</p> <p>2.本計畫依工程管理費支用要點規定，屬可提列工程管理費項目，依工程總價以1%~3.5%估算工程管理費計4,171,792元，114年度編列1,595,739元</p>

臺南市政府工務局

各項費用彙計表

中華民國114年度

單位：新臺幣千元

工作計畫名稱及編號	57116200101 行政管理	57116203501 工務業務管理	57116203502 建築物無障礙 設備與設施改 善基金	57116209001 建築及設備	58116204001 工程業務管理	58116209401 工程建築及設 備
第一、二級用途別 科目名稱及編號						
合 計	435,471	140,661	1,350	179,489	404,062	6,215,408
100000人事費	286,779				3,270	
101000政務人員待遇	1,740					
101500法定編制人員待遇	165,083					
102000約聘僱人員待遇	15,602					
102500技工及工友待遇	21,503					
103000獎金	49,610					
103500其他給與	3,680					
104000加班費	8,809				3,270	
105000退休離職儲金	960					
105500保險	19,792					
200000業務費	148,692	119,281	1,350		397,192	11,000
200300教育訓練費	150	20	20		12	
200600水電費	60				197,279	
200900通訊費	800	947			2,346	
201200土地租金					1,335	
201800資訊服務費	827	3,919				
202100其他業務租金	700	8,430			6,708	
202400稅捐及規費	5,852				303	
202700保險費	1,155	10			246	
203300約用人員酬金	115,734	2,900				
203600按日按件計資酬金	200	2,668	765		2,425	
203900委辦費		92,300	550		48,632	11,000
205100物品	9,891	1,170			85,739	
205400一般事務費	4,094	5,587	10		29,491	
206300房屋建築養護費	100				300	
206600車輛及辦公器具養護費	7,985					
206900設施及機械設備養護費	100	130			18,214	
207200國內旅費	100	1,200	5		4,162	
209300特別費	944					
300000設備及投資				179,489		6,204,408

臺南市政府工務局
各項費用彙計表

中華民國114年度

單位：新臺幣千元

工作計畫名稱及編號 第一、二級用途別 科目名稱及編號	57116200101 行政管理	57116203501 工務業務管理	57116203502 建築物無障礙 設備與設施改 善基金	57116209001 建築及設備	58116204001 工程業務管理	58116209401 工程建築及設 備
300500土地						349,842
301500公共建設及設施費				173,000		5,854,566
302500運輸設備費				1,450		
303000資訊軟硬體設備費				4,939		
303500雜項設備費				100		
400000獎補助費		21,380			3,600	
402500政府機關間之補助		600			2,900	
404000對國內團體之捐助					100	
408500獎勵及慰問		500			600	
409000其他補助及捐助		20,280				

臺南市政府工務局
各項費用彙計表(續)

中華民國114年度

單位：新臺幣千元

工作計畫名稱及編號	合 計				
第一、二級用途別 科目名稱及編號					
合 計	7,376,441				
100000人事費	290,049				
101000政務人員待遇	1,740				
101500法定編制人員待遇	165,083				
102000約聘僱人員待遇	15,602				
102500技工及工友待遇	21,503				
103000獎金	49,610				
103500其他給與	3,680				
104000加班費	12,079				
105000退休離職儲金	960				
105500保險	19,792				
200000業務費	677,515				
200300教育訓練費	202				
200600水電費	197,339				
200900通訊費	4,093				
201200土地租金	1,335				
201800資訊服務費	4,746				
202100其他業務租金	15,838				
202400稅捐及規費	6,155				
202700保險費	1,411				
203300約用人員酬金	118,634				
203600按日按件計資酬金	6,058				
203900委辦費	152,482				
205100物品	96,800				
205400一般事務費	39,182				
206300房屋建築養護費	400				
206600車輛及辦公器具養護費	7,985				
206900設施及機械設備養護費	18,444				
207200國內旅費	5,467				
209300特別費	944				
300000設備及投資	6,383,897				

臺南市政府工務局
各項費用彙計表(續)

中華民國114年度

單位：新臺幣千元

工作計畫名稱及編號	合 計					
第一、二級用途別 科目名稱及編號						
300500土地	349,842					
301500公共建設及設施費	6,027,566					
302500運輸設備費	1,450					
303000資訊軟硬體設備費	4,939					
303500雜項設備費	100					
400000獎補助費	24,980					
402500政府機關間之補助	3,500					
404000對國內團體之捐助	100					
408500獎勵及慰問	1,100					
409000其他補助及捐助	20,280					

臺南市政府工務局

歲出一級用途別科目分析表

中華民國114年度

單位：新臺幣千元

名稱及編號	合計	經常支出						資本支出					
		人事費	業務費	獎補助費	債務費	預備金	小計	人事費	業務費	設備及投資	獎補助費	預備金	小計
合計	7,376,441	290,049	666,515	24,980			981,544		11,000	6,383,897			6,394,897
57116200000 工業支出	756,971	286,779	269,323	21,380			577,482			179,489			179,489
57116200100 一般行政	435,471	286,779	148,692				435,471						
57116200101 行政管理	435,471	286,779	148,692				435,471						
57116203500 工務業務	142,011		120,631	21,380			142,011						
57116203501 工務業務管理	140,661		119,281	21,380			140,661						
57116203502 建築物無障礙設備與設施改善基金	1,350		1,350				1,350						
57116209000 一般建築及設備	179,489									179,489			179,489
57116209001 建築及設備	179,489									179,489			179,489
58116200000 交通支出	6,619,470	3,270	397,192	3,600			404,062		11,000	6,204,408			6,215,408
58116204000 工程業務	404,062	3,270	397,192	3,600			404,062						
58116204001 工程業務管理	404,062	3,270	397,192	3,600			404,062						
58116209400 工程建築及設備	6,215,408								11,000	6,204,408			6,215,408
58116209401 工程建築及設備	6,215,408								11,000	6,204,408			6,215,408

臺南市政府工務局
資本支出分析表

中華民國114年度

單位：新臺幣千元

名稱及編號	合計	設備及投資								其他資本支出	
		土地	房屋建築及設備	公共建設及設施	機械設備	運輸設備	資訊軟體設備	雜項設備	權利		投資
合計	6,394,897	349,842		6,027,566		1,450	4,939	100			11,000
57116209000 一般建築及設備	179,489			173,000		1,450	4,939	100			
57116209001 建築及設備	179,489			173,000		1,450	4,939	100			
58116209400 工程建築及設備	6,215,408	349,842		5,854,566							11,000
58116209401 工程建築及設備	6,215,408	349,842		5,854,566							11,000

臺南市政府工務局

人 事 費 彙 計 表

中華民國114年度

單位：新臺幣元

類別	預算員額	全年度人事費											備註	
		民意代表待遇	政務人員待遇	法定編制人員待遇	約聘僱人員待遇	技工及工友待遇	獎金	其他給與	加班費	退休退職給付	退休離職儲金	保險		合計
合計	277		1,739,987	165,082,787	15,602,112	21,503,158	49,609,795	3,680,000	12,078,589		960,192	19,792,380	290,049,000	
正式員額	196		1,739,987	165,082,787			37,341,840	3,136,000	6,113,770			14,513,616	227,928,000	
職員	196		1,739,987	165,082,787			37,341,840	3,136,000	6,113,770			14,513,616	227,928,000	
約聘僱人員	34				15,602,112		1,948,860	544,000			960,192	2,203,836	21,259,000	
技工	47					21,503,158	6,269,095		1,253,819			3,074,928	32,101,000	
其他人事費							4,050,000		4,711,000				8,761,000	

臺南市政府工務局

人 事 費 分 析 表

中華民國114年度

0357010100-工業支出-一般行政-行政管理

單位：新臺幣元

類別	預算員額	全年度人事費											備註	
		民意代表待遇	政務人員待遇	法定編制人員待遇	約聘僱人員待遇	技工及工友待遇	獎金	其他給與	加班費	退休退職給付	退休離職儲金	保險		合計
合計	277		1,739,987	165,082,787	15,602,112	21,503,158	49,609,795	3,680,000	8,808,589		960,192	19,792,380	286,779,000	
正式員額	196		1,739,987	165,082,787			37,341,840	3,136,000	6,113,770			14,513,616	227,928,000	
職員	196		1,739,987	165,082,787			37,341,840	3,136,000	6,113,770			14,513,616	227,928,000	
約聘僱人員	34				15,602,112		1,948,860	544,000			960,192	2,203,836	21,259,000	
技工	47					21,503,158	6,269,095		1,253,819			3,074,928	32,101,000	
其他人事費							4,050,000		1,441,000				5,491,000	

臺南市政府工務局

人 事 費 分 析 表

中華民國114年度

0358400100-交通支出-工程業務-工程業務管理

單位：新臺幣元

類別	預算員額	全年度人事費											備註		
		民意代表待遇	政務人員待遇	法定編制人員待遇	約聘僱人員待遇	技工及工友待遇	獎金	其他給與	加班費	退休退職給付	退休離職儲金	保險		合計	
合計									3,270,000					3,270,000	
其他人事費									3,270,000					3,270,000	

臺南市政府工務局

約聘僱人員費用分析表

中華民國114年度

單位：新臺幣元

科 目				約聘人員 (人*月)	約僱人員 (人*月)	全年度預算數	說 明
款	項	目	節				
				合 計		21,259,000	包括約聘僱人員待遇15,602,112元、年終工作獎金1,948,860元、保險費2,203,836元、離職儲金960,192元及休假補助544,000元。
10				00110000000 工務局主管		21,259,000	
	001			00116200000 臺南市政府工務局		21,259,000	
		01		57116200100 一般行政		21,259,000	
			01	57116200101 行政管理		21,259,000	
					1x12	468,000	約僱人員2等(210俸點)1人
					2x12	1,022,000	約僱人員3等(230俸點)2人
					5x12	2,880,000	約僱人員4等(260俸點)5人
					23x12	14,720,000	約僱人員5等(290俸點)23人
					1x12	723,000	約聘人員6等4階(328俸點)1人
					2x12	1,446,000	約聘人員7等1階(328俸點)2人

臺南市政府工務局

公務車輛明細表

中華民國114年度

單位：新臺幣元

業務計畫 及工作計 畫名稱	車 輛 數	車輛 種類	乘客 人數 (不 含 司 機)	購 置 年 月	汽 缸 總 排 氣 量 (立 方 公 分)	牌 照 稅 (全 年)	燃 料 使 用 費 (全 年)	油料費(全年)			養 護 費	車 輛 保 險 費	車 輛 檢 驗 費	備 註
								數 量 (公 升)	單 價 (元)	金 額				
一般行政 行政管理		現有車輛				476,600	787,458			9,244,566	7,976,085	1,150,756	76,950	車號與截至上年度6月底止之行駛里程數:
	1	普通重型機車		08206	91cc-125cc		450	312	31.0	9,672	1,700	711		NFZ-433(12776公里)
	1	普通重型機車		08601	91cc-125cc		450	312	31.0	9,672	1,700	711		NMJ-058(69023公里)
	1	普通重型機車		08607	91cc-125cc		450	312	31.0	9,672	1,700	711		NNA-492(50974公里)
	1	普通重型機車		08607	91cc-125cc		450	312	31.0	9,672	1,700	711		NNA-497(64348公里)
	1	普通重型機車		08607	91cc-125cc		450	312	31.0	9,672	1,700	711		NNA-501(16113公里)
	1	普通重型機車		08607	91cc-125cc		450	312	31.0	9,672	1,700	711		NNA-507(63433公里)
	1	普通重型機車		08607	91cc-125cc		450	312	31.0	9,672	1,700	711		NNA-509(10366公里)
	1	普通重型機車		08612	51cc-90cc		450	312	31.0	9,672	1,700	711		LCC-182(65882公里)
	1	普通重型機車		08810	91cc-125cc		450	312	31.0	9,672	1,700	711		FX8-888(43496公里)
	1	普通重型機車		08810	91cc-125cc		450	312	31.0	9,672	1,700	711		NUY-678(17880公里)
	1	普通重型機車		08810	91cc-125cc		450	312	31.0	9,672	1,700	711		NUY-679(35983公里)
	1	普通重型機車		08812	91cc-125cc		450	312	31.0	9,672	1,700	711		FY5-493(59676公里)
	1	普通重型機車		08905	91cc-125cc		450	312	31.0	9,672	1,700	711		GA3-512(16534公里)
	1	普通重型機車		08908	91cc-125cc		450	312	31.0	9,672	1,700	711		GE7-500(31980公里)
1	普通重型機車		08908	91cc-125cc		450	312	31.0	9,672	1,700	711		GE7-503(80245公里)	
1	普通重型機車		08908	91cc-125cc		450	312	31.0	9,672	1,700	711		GE7-507(102403公里)	

臺南市政府工務局

公務車輛明細表

中華民國114年度

單位：新臺幣元

業務計畫 及工作計 畫名稱	車 輛 數	車輛 種類	乘客 人數 (不含 司機)	購置 年月	汽缸總 排氣量 (立方 公分)	牌照稅 (全年)	燃料使 用費 (全年)	油料費(全年)			養 護 費	車輛 保險 費	車輛 檢驗 費	備註
								數量 (公升)	單價 (元)	金額				
	1	普通重型機車		08912	91cc-125cc		450	312	31.0	9,672	1,700	711		HQ8-165(22392公里)
	1	普通重型機車		08912	91cc-125cc		450	312	31.0	9,672	1,700	711		JP7-165(56517公里)
	1	普通重型機車		09309	91cc-125cc		450	312	31.0	9,672	1,700	711		CF2-459(22333公里)
	1	普通重型機車		09501	91cc-125cc		450	312	31.0	9,672	1,700	711		L9V-322(16015公里)
	1	普通重型機車		09606	126cc-150cc		600	312	31.0	9,672	1,700	711		3HV-290(17599公里)
	1	普通重型機車		09606	126cc-150cc		600	312	31.0	9,672	1,700	711		3HV-292(3406公里)
	1	普通重型機車		09606	126cc-150cc		600	312	31.0	9,672	1,700	711		3HV-293(2371公里)
	1	普通重型機車		09611	91cc-125cc		450	312	31.0	9,672	1,700	711		500-CBA(14603公里)
	1	普通重型機車		09611	91cc-125cc		450	312	31.0	9,672	1,700	711		501-CBA(10916公里)
	1	普通重型機車		09612	91cc-125cc		450	312	31.0	9,672	1,700	711		515-CBQ(73111公里)
	1	普通重型機車		09612	91cc-125cc		450	312	31.0	9,672	1,700	711		519-CBQ(50179公里)
	1	普通重型機車		09612	91cc-125cc		450	312	31.0	9,672	1,700	711		523-CBQ(54450公里)
	1	普通重型機車		09612	126cc-150cc		600	312	31.0	9,672	1,700	711		773-CBR(33433公里)
	1	普通重型機車		09612	126cc-150cc		600	312	31.0	9,672	1,700	711		778-CBR(40452公里)
	1	普通重型機車		09612	126cc-150cc		600	312	31.0	9,672	1,700	711		780-CBR(42624公里)
	1	普通重型機車		09612	126cc-150cc		600	312	31.0	9,672	1,700	711		822-CBR(57662公里)
	1	普通重型機車		09612	126cc-150cc		600	312	31.0	9,672	1,700	711		875-CBR(53855公里)
	1	普通重型機車		09612	126cc-150cc		600	312	31.0	9,672	1,700	711		895-CBR(6727公里)

臺南市政府工務局

公務車輛明細表

中華民國114年度

單位：新臺幣元

業務計畫 及工作計 畫名稱	車 輛 數	車輛 種類	乘客 人數 (不 含 司 機)	購 置 年 月	汽 缸 總 排 氣 量 (立 方 公 分)	牌 照 稅 (全 年)	燃 料 使 用 費 (全 年)	油料費(全年)			養 護 費	車 輛 保 險 費	車 輛 檢 驗 費	備 註
								數 量 (公 升)	單 價 (元)	金 額				
	1	普通重型機車		09612	91cc-125cc		450	312	31.0	9,672	1,700	711		912-CBR(15614公里)
	1	普通重型機車		09612	91cc-125cc		450	312	31.0	9,672	1,700	711		913-CBR(11004公里)
	1	普通重型機車		09612	91cc-125cc		450	312	31.0	9,672	1,700	711		915-CBR(25960公里)
	1	普通重型機車		09612	91cc-125cc		450	312	31.0	9,672	1,700	711		916-CBR(20670公里)
	1	普通重型機車		09612	126cc-150cc		600	312	31.0	9,672	1,700	711		987-CBR(46236公里)
	1	普通重型機車		09805	91cc-125cc		450	312	31.0	9,672	1,700	711		671-GZT(47630公里)
	1	普通重型機車		09809	91cc-125cc		450	312	31.0	9,672	1,700	711		666-HFB(21822公里)
	1	普通重型機車		09809	91cc-125cc		450	312	31.0	9,672	1,700	711		670-HFB(41311公里)
	1	普通重型機車		09905	91cc-125cc		450	312	31.0	9,672	1,700	711		257-HFF(15748公里)
	1	普通重型機車		09908	91cc-125cc		450	312	31.0	9,672	1,700	711		223-HFH(11348公里)
	1	普通重型機車		09908	51cc-90cc		450	312	31.0	9,672	1,700	711		225-HFH(13620公里)
	1	普通重型機車		09908	91cc-125cc		450	312	31.0	9,672	1,700	711		229-HFH(27790公里)
	1	普通重型機車		09908	91cc-125cc		450	312	31.0	9,672	1,700	711		230-HFH(24067公里)
	1	普通重型機車		09908	51cc-90cc		450	312	31.0	9,672	1,700	711		252-HFH(28701公里)
	1	普通重型機車		10012	91cc-125cc		450	312	31.0	9,672	1,700	711		093-LSK(95123公里)
	1	普通重型機車		10012	91cc-125cc		450	312	31.0	9,672	1,700	711		095-LSK(69970公里)
	1	普通重型機車		10012	91cc-125cc		450	312	31.0	9,672	1,700	711		096-LSK(115公里)
	1	普通重型機車		10012	91cc-125cc		450	312	31.0	9,672	1,700	711		097-LSK(36526公里)

臺南市政府工務局

公務車輛明細表

中華民國114年度

單位：新臺幣元

業務計畫 及工作計 畫名稱	車 輛 數	車輛 種類	乘客 人數 (不含 司機)	購置 年月	汽缸總 排氣量 (立方 公分)	牌照稅 (全年)	燃料使 用費 (全年)	油料費(全年)			養 護 費	車輛 保險 費	車輛 檢驗 費	備註
								數量 (公升)	單價 (元)	金額				
	1	普通重型機車		10012	91cc-125cc		450	312	31.0	9,672	1,700	711		098-LSK(24323公里)
	1	普通重型機車		10012	91cc-125cc		450	312	31.0	9,672	1,700	711		099-LSK(81513公里)
	1	普通重型機車		10012	91cc-125cc		450	312	31.0	9,672	1,700	711		100-LSK(86143公里)
	1	普通重型機車		10309	91cc-125cc		450	312	31.0	9,672	1,700	711		331-PFL(20171公里)
	1	普通重型機車		10309	91cc-125cc		450	312	31.0	9,672	1,700	711		332-PFL(31722公里)
	1	普通重型機車		10309	91cc-125cc		450	312	31.0	9,672	1,700	711		333-PFL(20096公里)
	1	普通重型機車		10309	91cc-125cc		450	312	31.0	9,672	1,700	711		335-PFL(19950公里)
	1	普通重型機車		10309	91cc-125cc		450	312	31.0	9,672	1,700	711		336-PFL(39083公里)
	1	普通重型機車		10309	91cc-125cc		450	312	31.0	9,672	1,700	711		337-PFL(15998公里)
	1	普通重型機車		10309	91cc-125cc		450	312	31.0	9,672	1,700	711		338-PFL(15239公里)
	1	普通重型機車		10309	91cc-125cc		450	312	31.0	9,672	1,700	711		339-PFL(50464公里)
	1	普通重型機車		10309	91cc-125cc		450	312	31.0	9,672	1,700	711		350-PFL(24281公里)
	1	普通重型機車		10309	91cc-125cc		450	312	31.0	9,672	1,700	711		351-PFL(54700公里)
	1	普通重型機車		10309	91cc-125cc		450	312	31.0	9,672	1,700	711		352-PFL(20792公里)
	1	普通重型機車		10309	91cc-125cc		450	312	31.0	9,672	1,700	711		353-PFL(37406公里)
	1	普通重型機車		10309	91cc-125cc		450	312	31.0	9,672	1,700	711		355-PFL(15018公里)
	1	普通重型機車		10309	91cc-125cc		450	312	31.0	9,672	1,700	711		356-PFL(21859公里)
	1	普通重型機車		10309	91cc-125cc		450	312	31.0	9,672	1,700	711		359-PFL(19126公里)

臺南市政府工務局

公務車輛明細表

中華民國114年度

單位：新臺幣元

業務計畫 及工作計 畫名稱	車 輛 數	車輛 種類	乘客 人數 (不 含 司 機)	購 置 年 月	汽 缸 總 排 氣 量 (立 方 公 分)	牌 照 稅 (全 年)	燃 料 使 用 費 (全 年)	油料費(全年)			養 護 費	車 輛 保 險 費	車 輛 檢 驗 費	備 註
								數 量 (公 升)	單 價 (元)	金 額				
	1	普通重型機車		10409	91cc-125cc		450	312	31.0	9,672	1,700	711		MEL-3620(31252公里)
	1	普通重型機車		10409	91cc-125cc		450	312	31.0	9,672	1,700	711		MEL-3621(20300公里)
	1	普通重型機車		10409	91cc-125cc		450	312	31.0	9,672	1,700	711		MEL-3622(14976公里)
	1	普通重型機車		10409	91cc-125cc		450	312	31.0	9,672	1,700	711		MEL-3623(17973公里)
	1	普通重型機車		10409	91cc-125cc		450	312	31.0	9,672	1,700	711		MEL-3625(43108公里)
	1	普通重型機車		10409	91cc-125cc		450	312	31.0	9,672	1,700	711		MEL-3627(37369公里)
	1	普通重型機車		10409	91cc-125cc		450	312	31.0	9,672	1,700	711		MEL-3628(64751公里)
	1	普通重型機車		10409	91cc-125cc		450	312	31.0	9,672	1,700	711		MEL-3629(34167公里)
	1	普通重型機車		10409	91cc-125cc		450	312	31.0	9,672	1,700	711		MEL-3630(36101公里)
	1	普通重型機車		10409	91cc-125cc		450	312	31.0	9,672	1,700	711		MEL-3631(14709公里)
	1	普通重型機車		10409	91cc-125cc		450	312	31.0	9,672	1,700	711		MEL-3632(19388公里)
	1	普通重型機車		10409	91cc-125cc		450	312	31.0	9,672	1,700	711		MEL-3633(21576公里)
	1	普通重型機車		10409	91cc-125cc		450	312	31.0	9,672	1,700	711		MEL-3635(4950公里)
	1	普通重型機車		10409	91cc-125cc		450	312	31.0	9,672	1,700	711		MEL-3636(26276公里)
	1	普通重型機車		10409	91cc-125cc		450	312	31.0	9,672	1,700	711		MEL-3637(5334公里)
	1	普通重型機車		10409	91cc-125cc		450	312	31.0	9,672	1,700	711		MEL-3638(57094公里)
	1	普通重型機車		10409	91cc-125cc		450	312	31.0	9,672	1,700	711		MEL-3639(27211公里)
	1	普通重型機車		10409	91cc-125cc		450	312	31.0	9,672	1,700	711		MEL-3650(12128公里)

臺南市政府工務局

公務車輛明細表

中華民國114年度

單位：新臺幣元

業務計畫 及工作計 畫名稱	車 輛 數	車輛 種類	乘客 人數 (不含 司機)	購置 年月	汽缸總 排氣量 (立方 公分)	牌照稅 (全年)	燃料使 用費 (全年)	油料費(全年)			養 護 費	車輛 保險 費	車輛 檢驗 費	備註
								數量 (公升)	單價 (元)	金額				
	1	普通重型機車		10409	91cc-125cc		450	312	31.0	9,672	1,700	711	MEL-3651(9030公里)	
	1	普通重型機車		10409	91cc-125cc		450	312	31.0	9,672	1,700	711	MEL-3652(15388公里)	
	1	普通重型機車		10409	91cc-125cc		450	312	31.0	9,672	1,700	711	MEL-3653(22807公里)	
	1	普通重型機車		10409	91cc-125cc		450	312	31.0	9,672	1,700	711	MEL-3655(23405公里)	
	1	普通重型機車		10409	91cc-125cc		450	312	31.0	9,672	1,700	711	MEL-3656(14524公里)	
	1	普通重型機車		10409	91cc-125cc		450	312	31.0	9,672	1,700	711	MEL-3657(16416公里)	
	1	普通重型機車		10409	91cc-125cc		450	312	31.0	9,672	1,700	711	MEL-3658(14649公里)	
	1	普通重型機車		10409	91cc-125cc		450	312	31.0	9,672	1,700	711	MEL-3659(10974公里)	
	1	普通重型機車		10409	91cc-125cc		450	312	31.0	9,672	1,700	711	MEL-3660(22001公里)	
	1	普通重型機車		10409	91cc-125cc		450	312	31.0	9,672	1,700	711	MEL-3661(66748公里)	
	1	普通重型機車		10409	91cc-125cc		450	312	31.0	9,672	1,700	711	MEL-3662(10393公里)	
	1	小客車	4	09603	1801cc-2400cc	11,230	6,180					750	7898-SU(242934公里)	
	1	小客車	6	10104	2401cc-3000cc	15,210	7,200	1,668	31.0	51,708	51,000	2,483	750	6453-R3
	1	小客車	4	10108	1201cc-1800cc	7,120	4,800	1,668	31.0	51,708	51,000	2,483	750	5410-R5
	1	小客車	4	10205	1801cc-2400cc	11,230	6,180	1,668	31.0	51,708	51,000	2,483	750	ACP-7113
	1	小貨車	2	09604	2401cc-3000cc		5,940	1,668	28.0	46,704	51,000	3,747	900	7418-SV(特種車)高空作業車(免稅)(64343公里)
	1	小貨車	2	09604	2401cc-3000cc		5,940	1,668	28.0	46,704	51,000	3,747	900	7419-SV(特種車)高空作業車(免稅)(64414公里)
	1	小貨車	2	09610	2401cc-3000cc		5,940	1,668	28.0	46,704	51,000	3,747	900	7100-TQ(特種車)高空作業車(免稅)(51469公里)

臺南市政府工務局

公務車輛明細表

中華民國114年度

單位：新臺幣元

業務計畫 及工作計 畫名稱	車 輛 數	車 輛 種 類	乘 客 人 數 (不 含 司 機)	購 置 年 月	汽 缸 總 排 氣 量 (立 方 公 分)	牌 照 稅 (全 年)	燃 料 使 用 費 (全 年)	油料費(全年)			養 護 費	車 輛 保 險 費	車 輛 檢 驗 費	備 註
								數 量 (公 升)	單 價 (元)	金 額				
	1	小貨車	2	09712	2401cc- 3000cc		5,940	1,668	28.0	46,704	51,000	3,747	900	9159-WM(特種車) 高空作業車(免 稅)(84622公里)
	1	小貨車	2	09811	2401cc- 3000cc		5,940	1,668	28.0	46,704	51,000	3,747	900	3910-XV(特種車) 高空作業車(免 稅)(79967公里)
	1	小貨車	1	10008	1801cc- 2400cc	3,600	7,710	1,668	31.0	51,708	51,000	3,747	900	8051-F3(123083公 里)
	1	小貨車	1	10008	1801cc- 2400cc	3,600	7,710	1,668	31.0	51,708	51,000	3,747	900	8052-F3(103366公 里)
	1	小貨車	2	10008	1801cc- 2400cc	3,600	7,710	1,668	31.0	51,708	51,000	3,747	900	8053-F3(100905公 里)
	1	小貨車	2	10008	2401cc- 3000cc	4,500	5,940	1,668	28.0	46,704	51,000	3,747	900	8322-F3(88457公 里)
	1	小貨車	2	10008	2401cc- 3000cc	4,500	5,940	1,668	28.0	46,704	51,000	3,747	900	8323-F3(91326公 里)
	1	小貨車	2	10008	2401cc- 3000cc	4,500	5,940	1,668	28.0	46,704	51,000	3,747	900	8325-F3(28507公 里)
	1	小貨車	2	10008	2401cc- 3000cc	4,500	5,940	1,668	28.0	46,704	51,000	3,747	900	8326-F3(107929公 里)
	1	小貨車	2	10008	2401cc- 3000cc	4,500	5,940	1,668	28.0	46,704	51,000	3,747	900	AAH-9913(101976 公里)
	1	小貨車	2	10107	2401cc- 3000cc		5,940	1,668	28.0	46,704	51,000	3,747	900	4163-R5(特種車) 高空作業車---北 門區公所(免稅)
	1	小貨車	2	10107	2401cc- 3000cc		5,940	1,668	28.0	46,704	51,000	3,747	900	4165-R5(特種車) 高空作業車(免稅)
	1	小貨車	2	10107	2401cc- 3000cc		5,940	1,668	28.0	46,704	51,000	3,747	900	4166-R5(特種車) 高空作業車(免稅)
	1	小貨車	2	10107	2401cc- 3000cc		5,940	1,668	28.0	46,704	51,000	3,747	900	4171-R5(特種車) 高空作業車---大 內區公所(免稅)
	1	小貨車	2	10212	2401cc- 3000cc		5,940	1,668	28.0	46,704	51,000	3,747	900	AFT-6892(特種車) 高空作業車(免稅)
	1	小貨車	2	10301	2401cc- 3000cc	4,500	5,940	1,668	28.0	46,704	51,000	3,747	900	AGC-0780
	1	小貨車	2	10301	2401cc- 3000cc	4,500	5,940	1,668	28.0	46,704	51,000	3,747	900	AGC-0781

臺南市政府工務局

公務車輛明細表

中華民國114年度

單位：新臺幣元

業務計畫 及工作計 畫名稱	車 輛 數	車 輛 種 類	乘 客 人 數 (不 含 司 機)	購 置 年 月	汽 缸 總 排 氣 量 (立 方 公 分)	牌 照 稅 (全 年)	燃 料 使 用 費 (全 年)	油料費(全年)			養 護 費	車 輛 保 險 費	車 輛 檢 驗 費	備 註
								數 量 (公 升)	單 價 (元)	金 額				
	1	小貨車	2	10410	2401cc- 3000cc		5,940	1,668	28.0	46,704	51,000	3,747	900	ANL-9290(特種車) 高空作業車---柳 營區公所(免稅)
	1	小貨車	2	10906	3601cc- 4200cc		8,100	1,668	28.0	46,704	34,000	3,747	450	BHV-5736(特種 車)(免稅)
	1	小貨車	2	11005	3601cc- 4200cc		8,100	1,668	28.0	46,704	31,167	3,747	450	BJH-2202(特種 車)(免稅)
	1	小貨車	2	11205	1801cc- 2400cc	3,600	7,710	1,668	31.0	51,708	19,833	3,747	450	BST-2853
	1	小貨車	2	11304	2401cc- 3000cc	4,500	5,940	1,668	28.0	46,704	8,500	3,747	450	BVN-3075
	1	大貨車(3.5~9 噸)	2	09404	3601cc- 4200cc	6,300	8,100	2,280	28.0	63,840	51,000	9,551	1,200	566-RQ(140727公 里)
	1	大貨車(3.5~9 噸)	2	09404	3601cc- 4200cc	6,300	8,100	2,280	28.0	63,840	51,000	9,551	1,200	567-RQ(87167公 里)
	1	大貨車(3.5~9 噸)	2	09404	3601cc- 4200cc	6,300	8,100	2,280	28.0	63,840	51,000	9,551	1,200	568-RQ(78081公 里)
	1	大貨車(3.5~9 噸)	2	09903	3601cc- 4200cc	6,300	8,100	2,280	28.0	63,840	51,000	9,551	1,200	362-UT左鎮區公 所撥入
	1	大貨車(3.5~9 噸)	2	10103	4801cc- 5400cc	8,100	10,044	2,280	28.0	63,840	51,000	9,551	1,200	326-N3
	1	大貨車(3.5~9 噸)	2	10103	4801cc- 5400cc	8,100	10,044	2,280	28.0	63,840	51,000	9,551	1,200	327-N3(特種車)
	1	大貨車(3.5~9 噸)	2	10103	3601cc- 4200cc	6,300	8,100	2,280	28.0	63,840	51,000	9,551	1,200	330-N3
	1	大貨車(3.5~9 噸)	2	10103	3601cc- 4200cc	6,300	8,100	2,280	28.0	63,840	51,000	9,551	1,200	335-N3
	1	大貨車(3.5~9 噸)	2	10305	3601cc- 4200cc		8,100	2,280	28.0	63,840	51,000	9,551	1,200	653-T5(特種車)高 空作業車---學甲 區公所(免稅)
	1	大貨車(3.5~9 噸)	2	10305	3601cc- 4200cc		8,100	2,280	28.0	63,840	51,000	9,551	1,200	655-T5(特種車)高 空作業車(免稅)
	1	大貨車(3.5~9 噸)	2	10305	3601cc- 4200cc		8,100	2,280	28.0	63,840	51,000	9,551	1,200	673-T5(特種車)高 空作業車(免稅)
	1	大貨車(3.5~9 噸)	2	10410	2401cc- 3000cc		5,940	2,280	28.0	63,840	51,000	9,551	1,200	KEB-5317(特種車) 高空作業車---西 港區公所(免稅)

臺南市政府工務局

公務車輛明細表

中華民國114年度

單位：新臺幣元

業務計畫 及工作計 畫名稱	車 輛 數	車輛 種類	乘 客 人 數 (不 含 司 機)	購 置 年 月	汽 缸 總 排 氣 量 (立 方 公 分)	牌 照 稅 (全 年)	燃 料 使 用 費 (全 年)	油料費(全年)			養 護 費	車 輛 保 險 費	車 輛 檢 驗 費	備 註
								數 量 (公 升)	單 價 (元)	金 額				
	1	大貨車(3.5~9噸)	2	10511	6001cc-6600cc		11,502	2,280	28.0	63,840	51,000	9,551	1,200	KEB-5959(大貨車特種)(免稅)
	1	大貨車(3.5~9噸)	2	11005	3601cc-4200cc		8,100	2,280	28.0	63,840	31,167	9,551	600	KEH-6685(特種車)(免稅)
	1	大貨車(9.1~15噸)	2	10012	7201cc-7800cc	11,700	15,318	2,280	28.0	63,840	51,000	11,142	1,200	229-N3(19823公里)
	1	大貨車(9.1~15噸)	2	10103	7201cc-7800cc	11,700	15,318	2,280	28.0	63,840	51,000	11,142	1,200	329-N3
	1	大貨車(9.1~15噸)	2	10103	7201cc-7800cc	11,700	15,318	2,280	28.0	63,840	51,000	11,142	1,200	332-N3
	1	大貨車(9.1~15噸)	2	10210	6001cc-6600cc	9,900	11,502	2,280	28.0	63,840	51,000	11,142	1,200	392-T5(特種車)路面修補車
	1	大貨車(9.1~15噸)	2	10306	6601cc-7200cc		12,294	2,280	28.0	63,840	51,000	11,142	1,200	693-T5資源回收車(特種車)(免稅)
	1	大貨車(9.1~15噸)	3	10307	6001cc-6600cc	9,900	11,502	2,280	28.0	63,840	51,000	11,142	1,200	742-T5(特種車)
	1	大貨車(9.1~15噸)	2	10307	6001cc-6600cc		11,502	2,280	28.0	63,840	51,000	11,142	1,200	748-T5資源回收車-框式貨卸式(特種車)(免稅)
	1	大貨車(9.1~15噸)	2	10906	6001cc-6600cc		11,502	2,280	28.0	63,840	34,000	11,142	600	KEN-2751(特種車砂石專用車)(免稅)
	1	大貨車(9.1~15噸)	2	11005	6001cc-6600cc		11,502	2,280	28.0	63,840	31,167	11,142	600	KEH-6687(特種車)(免稅)
	1	大貨車(9.1~15噸)	2	11005	6001cc-6600cc		11,502	2,280	28.0	63,840	31,167	11,142	600	KEH-6690(特種車)(免稅)
	1	大貨車(9.1~15噸)	2	11011	6001cc-6600cc		11,502	2,280	28.0	63,840	26,917	11,142	600	KER-2192(特種車)(免稅)
	1	大貨車(15.1噸以上)	2	09012	12001cc-13000cc	16,200	26,226	2,280	28.0	63,840	51,000	13,145	1,200	041-BG(砂石專用車)(88504公里)
	1	大貨車(15.1噸以上)	2	09012	12001cc-13000cc	16,200	26,226	2,280	28.0	63,840	51,000	13,145	1,200	042-BG(砂石專用車)(71905公里)
	1	大貨車(15.1噸以上)	2	09012	12001cc-13000cc	16,200	26,226	2,280	28.0	63,840	51,000	13,145	1,200	043-BG(砂石專用車)(87070公里)
	1	大貨車(15.1噸以上)	2	09604	7801cc-8000cc			2,280	28.0	63,840	204,200	13,145	1,200	357-TF(特種車)(免稅、免燃料費)(88216公里)
	1	大貨車(15.1噸以上)	2	10003	7201cc-7800cc			2,280	28.0	63,840	51,000	13,145	1,200	216-VL(特種車)(免稅、免燃料費)(371489公里)

臺南市政府工務局

公務車輛明細表

中華民國114年度

單位：新臺幣元

業務計畫 及工作計 畫名稱	車 輛 數	車輛 種類	乘客 人數 (不 含 司 機)	購 置 年 月	汽 缸 總 排 氣 量 (立 方 公 分)	牌 照 稅 (全 年)	燃 料 使 用 費 (全 年)	油料費(全年)			養 護 費	車 輛 保 險 費	車 輛 檢 驗 費	備 註
								數 量 (公 升)	單 價 (元)	金 額				
	1	大貨車(15.1噸以上)	2	10310	6601cc-7200cc		12,294	2,280	28.0	63,840	51,000	13,145	1,200	888-T5資源回收車-框式貨卸式(特種車)(免稅)
	1	大貨車(15.1噸以上)	2	10906	7201cc-7800cc			2,280	28.0	63,840	34,000	13,145	600	KEN-2731(特種車灑水車)(免稅,燃料使用費)
	1	大貨車(15.1噸以上)	2	10906	12001cc-13000cc		26,226	2,280	28.0	63,840	34,000	13,145	600	KEN-2750(特種車砂石專用車)(免稅)
	1	大貨車(15.1噸以上)	2	10906	12001cc-13000cc		26,226	2,280	28.0	63,840	34,000	13,145	600	KEN-2752(特種車砂石專用車)(免稅)
	1	大貨車(15.1噸以上)	2	10906	12001cc-13000cc		26,226	2,280	28.0	63,840	34,000	13,145	600	KEN-2753(特種車大貨車)(免稅)
	1	大貨車(15.1噸以上)	2	11206	7201cc-7800cc			2,280	28.0	63,840	18,417	13,145	600	KER-6933(特種車)(免稅、免燃料費)
	1	小客貨兩用車	7	09312	2401cc-3000cc	15,210	7,200						750	D4-6061(263828公里)
	1	小客貨兩用車	7	09709	2401cc-3000cc	15,210	7,200						750	5825-TL(176709公里)
	1	小客貨兩用車	7	09711	1801cc-2400cc	11,230	6,180						750	2476-UH(171010公里)
	1	小客貨兩用車	4	09906	1801cc-2400cc	11,230	6,180	834	31.0	25,854	21,250		750	6397-UH(305842公里)
	1	小客貨兩用車	7	10203	1801cc-2400cc	11,230	6,180	1,668	31.0	51,708	51,000	2,915	750	ACJ-9222
	1	小客貨兩用車	7	10205	1801cc-2400cc	11,230	6,180	1,668	31.0	51,708	51,000	2,915	750	ACP-7198
	1	小客貨兩用車	7	10211	1801cc-2400cc	11,230	6,180	1,668	31.0	51,708	51,000	2,915	750	AFF-8972
	1	小客貨兩用車	1	10305	1801cc-2400cc	11,230	6,180	1,668	31.0	51,708	51,000	2,915	750	AGJ-2202
	1	小客貨兩用車	5	10306	2401cc-3000cc	15,210	7,200	1,668	31.0	51,708	51,000	2,915	750	AFU-6331(特種車)
	1	小客貨兩用車	1	10311	1801cc-2400cc	11,230	6,180	1,668	31.0	51,708	51,000	2,915	750	AKF-9351

臺南市政府工務局

公務車輛明細表

中華民國114年度

單位：新臺幣元

業務計畫 及工作計 畫名稱	車 輛 數	車輛 種類	乘客 人數 (不 含 司 機)	購 置 年 月	汽 缸 總 排 氣 量 (立 方 公 分)	牌 照 稅 (全 年)	燃 料 使 用 費 (全 年)	油料費(全年)			養 護 費	車 輛 保 險 費	車 輛 檢 驗 費	備 註
								數 量 (公 升)	單 價 (元)	金 額				
	1	小客貨兩用車	1	10311	1801cc-2400cc	11,230	6,180	1,668	31.0	51,708	51,000	2,915	750	AKF-9352
	1	小客貨兩用車	1	10311	1801cc-2400cc	11,230	6,180	1,668	31.0	51,708	51,000	2,915	750	AKF-9353
	1	小客貨兩用車	1	10311	1801cc-2400cc	11,230	6,180	1,668	31.0	51,708	51,000	2,915	750	AKF-9360
	1	小客貨兩用車	4	10404	1801cc-2400cc	11,230	6,180	1,668	31.0	51,708	51,000	2,915	750	AKG-9376
	1	小客貨兩用車	4	10603	1801cc-2400cc	11,230	6,180	1,668	31.0	51,708	51,000	2,915	450	ASC-2173
	1	小客貨兩用車	4	10606	1801cc-2400cc	11,230	6,180	1,668	31.0	51,708	51,000	2,915	450	ATB-8310
	1	小客貨兩用車	7	11305	1801cc-2400cc	11,230	6,180	1,668	31.0	51,708	8,500	2,915		BXC-5870
	1	銑刨機		10510	其他			3,000	28.0	84,000	70,000	14,118		工G-01
	1	電動汽車	6	10112	184.8PS-265.9PS						37,000	2,483	750	5905-E2
	1	電動汽車	6	10112	184.8PS-265.9PS						37,000	2,483	750	5906-E2
	1	清潔垃圾車	2	11109	4801cc-5400cc			6,000	28.0	168,000	25,500	13,145	600	KEP-0101(特種車)(免稅、免燃料費)
	1	挖土機	1	08309	其他			3,000	28.0	84,000	170,000	14,118		工A-01
	1	挖土機	1	08411	其他			3,000	28.0	84,000	170,000	14,118		工A-02
	1	挖土機	1	08507	其他			3,000	28.0	84,000	170,000	14,118		工A-03
	1	挖土機	1	09408	其他			3,000	28.0	84,000	170,000	14,118		工A-04
	1	堆土機	1	08403	其他			3,000	28.0	84,000	170,000	14,118		工E-01
	1	堆土機	1	09408	其他			3,000	28.0	84,000	170,000	14,118		工E-02
	1	堆土機		10801	其他			3,000	28.0	84,000	170,000	14,118		工E-03

臺南市政府工務局

公務車輛明細表

中華民國114年度

單位：新臺幣元

業務計畫 及工作計 畫名稱	車 輛 數	車輛 種類	乘客 人數 (不 含 司 機)	購 置 年 月	汽 缸 總 排 氣 量 (立 方 公 分)	牌 照 稅 (全 年)	燃 料 使 用 費 (全 年)	油料費(全年)			養 護 費	車 輛 保 險 費	車 輛 檢 驗 費	備 註
								數 量 (公 升)	單 價 (元)	金 額				
	1	鏟裝機	1	08705	其他			3,000	28.0	84,000	70,000	14,118		工B-06
	1	鏟裝機		09110	其他			3,000	28.0	84,000	70,000	14,118		工B-10
	1	鏟裝機	1	09407	其他			3,000	28.0	84,000	70,000	14,118		工B-04
	1	鏟裝機	1	09703	其他			3,000	28.0	84,000	70,000	14,118		工B-05
	1	鏟裝機	1	10006	其他			3,000	28.0	84,000	70,000	14,118		工B-03
	1	鏟裝機	1	10009	其他			3,000	28.0	84,000	70,000	14,118		工B-07
	1	鏟裝機	1	10401	其他			3,000	28.0	84,000	70,000	14,118		工B-09
	1	鏟裝機	1	10407	其他			3,000	28.0	84,000	70,000	14,118		工B-01
	1	鏟裝機	1	10610	其他			3,000	28.0	84,000	70,000	14,118		工B-02
	1	壓實機	1	08207	其他			3,000	28.0	84,000	100,000	14,118		工D-05
	1	壓實機	1	08305	其他			3,000	28.0	84,000	100,000	14,118		工D-01
	1	壓實機	1	08307	其他			3,000	28.0	84,000	100,000	14,118		工D-03
	1	壓實機	1	08703	其他			3,000	28.0	84,000	100,000	14,118		工D-02
	1	壓實機		09605	其他			3,000	28.0	84,000	100,000	14,118		工F-04平板壓實機
	1	壓實機		09605	其他			3,000	28.0	84,000	100,000	14,118		工F-05平板壓實機
	1	壓實機		09808	其他			3,000	28.0	84,000	100,000	14,118		工F-06平板壓實機
	1	壓實機		09808	其他			3,000	28.0	84,000	100,000	14,118		工F-07平板壓實機
	1	壓實機	1	10201	其他			3,000	28.0	84,000	100,000	14,118		工D-08

臺南市政府工務局

公務車輛明細表

中華民國114年度

單位：新臺幣元

業務計畫 及工作計 畫名稱	車 輛 數	車輛 種類	乘客 人數 (不 含 司 機)	購 置 年 月	汽 缸 總 排 氣 量 (立 方 公 分)	牌 照 稅 (全 年)	燃 料 使 用 費 (全 年)	油料費(全年)			養 護 費	車 輛 保 險 費	車 輛 檢 驗 費	備 註
								數 量 (公 升)	單 價 (元)	金 額				
	1	壓實機		10210	其他			3,000	28.0	84,000	100,000	14,118		工F-01平板壓實機
	1	壓實機		10210	其他			3,000	28.0	84,000	100,000	14,118		工F-02平板壓實機
	1	壓實機		10212	其他			3,000	28.0	84,000	100,000	14,118		工F-03平板壓實機
	1	壓實機	1	10301	其他			3,000	28.0	84,000	100,000	14,118		工D-09
	1	壓實機	1	10301	其他			3,000	28.0	84,000	100,000	14,118		工D-10
	1	壓實機	1	10408	其他			3,000	28.0	84,000	100,000	14,118		工F-08平板壓實機
	1	壓實機	1	10411	其他			3,000	28.0	84,000	100,000	14,118		工F-09平板壓實機
	1	曳引車	2	10007	11001cc- 12000cc	21,060	22,086	12,000	28.0	336,000	51,000	14,118	1,200	049-N3(29152公里)
	1	半拖車		08711	其他			5,000	28.0	140,000	40,000	14,118	450	S4-93(免稅)
	1	半拖車		09112	其他			5,000	28.0	140,000	40,000	14,118	450	EH-47(免稅)
	1	半拖車		10007	其他			5,000	28.0	140,000	40,000	14,118	450	37-A8(免稅)
	1	鋪裝機	1	08403	其他			3,000	28.0	84,000	100,000			工C-03
	1	鋪裝機	1	09306	其他			3,000	28.0	84,000	100,000			工C-02
	1	鋪裝機	1	10006	其他			3,000	28.0	84,000	100,000			工C-01
		本年度新增車輛												
一般行政 行政管理						4,500	5,940			46,704	8,500	3,747	450	
	1	小貨車	2	11401	2401cc- 3000cc	4,500	5,940	1,668	28.0	46,704	8,500	3,747	450	114年1月新購 2401cc~3000cc小貨車
		合計				481,100	793,398			9,291,270	7,984,585	1,154,503	77,400	

臺南市政府工務局

中程資本支出計畫概況表

中華民國114年度

單位：新臺幣千元

業務計畫及工作計畫名稱與編號	57116209001 一般建築及設備-建築及設備	經費需求總數	15,000千元	計畫期間	自113.01.01起至114.12.31止	
計畫內容	(113年-114年)國民瀝青拌合工廠乾燥爐系統更新汰換及天然氣管線費(分二年編列)	預期成果	如期完成	計畫類別	公共工程計畫	
工作項目	年度	概算數	占總需求(%)	已過期間執行數		說明
				實支數	保留數	
(113年-114年)國民瀝青拌合工廠乾燥爐系統更新汰換及天然氣管線費(分二年編列)	113	2,000	13.33			(113年-114年)國民瀝青拌合工廠乾燥爐系統更新汰換及天然氣管線費(分二年編列)，總經費15,000千元，113年度編列2,000千元、114年度編列13,000千元。113年度編列2,000千元，辦理國民瀝青拌合工廠乾燥爐系統更新汰換及天然氣管線費。
(113年-114年)國民瀝青拌合工廠乾燥爐系統更新汰換及天然氣管線費(分二年編列)	114	13,000	86.67			114年度編列13,000千元，辦理國民瀝青拌合工廠乾燥爐系統更新汰換及天然氣管線費。

臺南市政府工務局

中程資本支出計畫概況表

中華民國114年度

單位：新臺幣千元

業務計畫及工作計畫名稱與編號	57116209001 一般建築及設備-建築及設備	經費需求總數	160,000千元	計畫期間	自112.01.01起至114.12.31止	
計畫內容	(112年-114年)本市所轄公有建築物辦理耐震詳評及補強(重建)等經費(分三年編列)	預期成果	如期完成	計畫類別	公共工程計畫	
工作項目	年度	概算數	占總需求(%)	已過期間執行數		說明
				實支數	保留數	
(112年-114年)本市所轄公有建築物辦理耐震詳評及補強(重建)等經費(分三年編列)	112	20,000	12.50	19,825		(112年-114年)本市所轄公有建築物辦理耐震詳評及補強(重建)等經費(分三年編列), 總經費160,000千元, 112年度編列20,000千元, 113年度編列100,000千元, 114年度編列40,000千元。112年度編列20,000千元, 辦理耐震詳評及補強(重建)等經費。 113年度編列100,000千元, 辦理耐震詳評及補強(重建)等經費。 114年度編列40,000千元, 辦理耐震詳評及補強(重建)等經費。
(112年-114年)本市所轄公有建築物辦理耐震詳評及補強(重建)等經費(分三年編列)	113	100,000	62.50	22,380		
(112年-114年)本市所轄公有建築物辦理耐震詳評及補強(重建)等經費(分三年編列)	114	40,000	25.00			

臺南市政府工務局

中程資本支出計畫概況表

中華民國114年度

單位：新臺幣千元

業務計畫及工作計畫名稱與編號	57116209001 一般建築及設備-建築及設備	經費需求總數	160,000千元	計畫期間	自113.01.01起至115.12.31止	
						計畫內容
工作項目	年度	概算數	占總需求(%)	已過期間執行數		說明
				實支數	保留數	
(113年-115年)本市所轄公有建築物辦理耐震詳評及補強(重建)等經費(分三年編列)	113	20,000	12.50	839		(113年-115年)本市所轄公有建築物辦理耐震詳評及補強(重建)等經費(分三年編列),總經費160,000千元,113年度編列20,000千元,114年度編列100,000千元,115年度編列40,000千元。113年度編列20,000千元,辦理耐震詳評及補強(重建)等經費。 114年度編列100,000千元,辦理耐震詳評及補強(重建)等經費。 115年度編列40,000千元,辦理耐震詳評及補強(重建)等經費。
(113年-115年)本市所轄公有建築物辦理耐震詳評及補強(重建)等經費(分三年編列)	114	100,000	62.50			
(113年-115年)本市所轄公有建築物辦理耐震詳評及補強(重建)等經費(分三年編列)	115	40,000	25.00			

臺南市政府工務局

中程資本支出計畫概況表

中華民國114年度

單位：新臺幣千元

業務計畫及工作計畫名稱與編號	57116209001 一般建築及設備-建築及設備	經費需求總數	160,000千元	計畫期間	自114.01.01起至116.12.31止	
計畫內容	(114年-116年)本市所轄公有建築物辦理耐震詳評及補強(重建)等經費(分三年編列)	預期成果	如期完成	計畫類別	公共工程計畫	
工作項目	年度	概算數	占總需求(%)	已過期間執行數		說明
				實支數	保留數	
(114年-116年)本市所轄公有建築物辦理耐震詳評及補強(重建)等經費(分三年編列)	114	20,000	12.50			(114年-116年)本市所轄公有建築物辦理耐震詳評及補強(重建)等經費(分三年編列), 總經費160,000千元, 114年度編列20,000千元, 115年度編列100,000千元, 116年度編列40,000千元。114年度編列20,000千元, 辦理耐震詳評及補強(重建)等經費。 115年度編列100,000千元, 辦理耐震詳評及補強(重建)等經費。 116年度編列40,000千元, 辦理耐震詳評及補強(重建)等經費。
(114年-116年)本市所轄公有建築物辦理耐震詳評及補強(重建)等經費(分三年編列)	115	100,000	62.50			
(114年-116年)本市所轄公有建築物辦理耐震詳評及補強(重建)等經費(分三年編列)	116	40,000	25.00			

臺南市政府工務局

中程資本支出計畫概況表

中華民國114年度

單位：新臺幣千元

業務計畫及工作計畫名稱與編號	58116209401 工程建築及設備-工程建築及設備	經費需求總數	11,000千元	計畫期間	自113.01.01起至114.12.31止	
						計畫內容
計畫內容	辦理道路開闢及拓寬都市計畫道路	預期成果	提升道路及橋樑品質	計畫類別	公共工程計畫	
工作項目	年度	概算數	占總需求(%)	已過期間執行數		說明
				實支數	保留數	
(113年-114年)辦理道路先期規劃設計、環評、土地變更及徵收作業費、道路開闢交通評估(開口契約)等經費(分二年編列)	113	6,000	54.55			(113年-114年)辦理道路先期規劃設計、環評、土地變更及徵收作業費、道路開闢交通評估(開口契約)等經費，總經費11,000千元，113年度編列6,000千元、114年度編列5,000千元，辦理道路先期規劃設計等。113年度編列6,000千元，辦理道路先期規劃設計等。
(113年-114年)辦理道路先期規劃設計、環評、土地變更及徵收作業費、道路開闢交通評估(開口契約)等經費(分二年編列)	114	5,000	45.45			114年度編列5,000千元，辦理道路先期規劃設計等。

臺南市政府工務局

中程資本支出計畫概況表

中華民國114年度

單位：新臺幣千元

業務計畫及工作計畫名稱與編號	58116209401 工程建築及設備-工程建築及設備	經費需求 總數	11,000千元	計畫期間	自114.01.01起至115.12.31止	
						計畫內容
	辦理道路開闢及拓寬都市計畫道路	提升道路及橋樑品質	公共工程計畫			
工作項目	年度	概算數	占總需求 (%)	已過期間執行數		說明
				實支數	保留數	
(114年-115年)辦理道路先期規劃設計、環評、土地變更及徵收作業費、道路開闢交通評估(開口契約)等經費(分二年編列)	114	6,000	54.55			(114年-115年)辦理道路先期規劃設計、環評、土地變更及徵收作業費、道路開闢交通評估(開口契約)等經費，總經費11,000千元，114年度編列6,000千元、115年度編列5,000千元，辦理道路先期規劃設計等。 114年度編列6,000千元，辦理道路先期規劃設計等。
(114年-115年)辦理道路先期規劃設計、環評、土地變更及徵收作業費、道路開闢交通評估(開口契約)等經費(分二年編列)	115	5,000	45.45			115年度編列5,000千元，辦理道路先期規劃設計等。

臺南市政府工務局

中程資本支出計畫概況表

中華民國114年度

單位：新臺幣千元

業務計畫及工作計畫名稱與編號	58116209401 工程建築及設備-工程建築及設備	經費需求總數	88,172千元	計畫期間	自113.01.01起至114.12.31止	
計畫內容	辦理道路開闢及拓寬都市計畫道路	預期成果	提升道路及橋樑品質	計畫類別	公共工程計畫	
工作項目	年度	概算數	占總需求(%)	已過期間執行數		說明
				實支數	保留數	
(113年-114年)零星土地及地上物補償費經費(含一併徵收、一併價購、用地相關作業費等經費及測繪工程及委託查估費用)(分二年編列)	113	70,000	79.39	18,641		(113年-114年)零星土地及地上物補償費經費(含一併徵收、一併價購、用地相關作業費等經費及測繪工程及委託查估費用)，總經費88,172千元，113年度編列70,000千元、114年度編列18,172千元，辦理道路土地購置。113年度編列70,000千元，辦理道路土地購置。
(113年-114年)零星土地及地上物補償費經費(含一併徵收、一併價購、用地相關作業費等經費及測繪工程及委託查估費用)(分二年編列)	114	18,172	20.61			114年度編列18,172千元，辦理道路土地購置。

臺南市政府工務局

中程資本支出計畫概況表

中華民國114年度

單位：新臺幣千元

業務計畫及工作計畫名稱與編號	58116209401 工程建築及設備-工程建築及設備	經費需求總數	88,172千元	計畫期間	自114.01.01起至115.12.31止	
						計畫內容
	辦理道路開闢及拓寬都市計畫道路	提升道路及橋樑品質	公共工程計畫			
工作項目	年度	概算數	占總需求(%)	已過期間執行數		說明
				實支數	保留數	
(114年-115年)零星土地及地上物補償費經費(含一併徵收、一併價購、用地相關作業費等經費及測繪工程及委託查估費用)(分二年編列)	114	50,000	56.71			(114年-115年)零星土地及地上物補償費經費(含一併徵收、一併價購、用地相關作業費等經費及測繪工程及委託查估費用),總經費88,172千元,114年度編列50,000千元、115年度編列38,172千元,辦理道路土地購置。114年度編列50,000千元,辦理道路土地購置。115年度編列38,172千元,辦理道路土地購置。
(114年-115年)零星土地及地上物補償費經費(含一併徵收、一併價購、用地相關作業費等經費及測繪工程及委託查估費用)(分二年編列)	115	38,172	43.29			

臺南市政府工務局

中程資本支出計畫概況表

中華民國114年度

單位：新臺幣千元

業務計畫及工作計畫名稱與編號	58116209401 工程建築及設備-工程建築及設備	經費需求總數	199,000千元	計畫期間	自110.01.01起至115.12.31止	
						計畫內容
工作項目	年度	概算數	占總需求(%)	已過期間執行數		說明
				實支數	保留數	
南區SC-14-15m道路工程(前段)(喜樹路151巷、喜明街)(分六年編列)	110	39,800	20.00	39,673		南區SC-14-15m道路工程(前段)(喜樹路151巷、喜明街)，總經費199,000千元，110年度編列39,800千元，111年度編列39,800千元，112年度編列39,800千元，113年度編列39,800千元，114年度編列100千元，115年度編列39,700千元，辦理道路土地購置。110年度編列39,800千元，辦理道路用地價購作業發放土地款。
南區SC-14-15m道路工程(前段)(喜樹路151巷、喜明街)(分六年編列)	111	39,800	20.00	35,514	4,286	111年度編列39,800千元，辦理道路用地價購作業發放土地款。
南區SC-14-15m道路工程(前段)(喜樹路151巷、喜明街)(分六年編列)	112	39,800	20.00	36,923	2,077	112年度編列39,800千元，辦理道路用地價購作業發放土地款。
南區SC-14-15m道路工程(前段)(喜樹路151巷、喜明街)(分六年編列)	113	39,800	20.00	1,203		113年度編列39,800千元，辦理道路用地價購作業發放土地款。
南區SC-14-15m道路工程(前段)(喜樹路151巷、喜明街)(分六年編列)	114	100	0.05			114年度編列100千元，辦理道路用地價購作業發放土地款。
南區SC-14-15m道路工程(前段)(喜樹路151巷、喜明街)(分六年編列)	115	39,700	19.95			115年度編列39,700千元，辦理道路用地價購作業發放土地款。

臺南市政府工務局

中程資本支出計畫概況表

中華民國114年度

單位：新臺幣千元

業務計畫及工作計畫名稱與編號	58116209401 工程建築及設備-工程建築及設備	經費需求總數	80,888千元	計畫期間	自113.01.01起至114.12.31止	
計畫內容	辦理道路開闢及拓寬都市計畫道路	預期成果	提升道路及橋樑品質	計畫類別	公共工程計畫	
工作項目	年度	概算數	占總需求(%)	已過期間執行數		說明
				實支數	保留數	
(113年-114年)公共工程零星整修費等經費(分二年編列)	113	40,000	49.45	13,094		(113年-114年)公共工程零星整修費等經費，總經費80,888千元，113年度編列40,000千元、114年度編列40,888千元，辦理道路土地購置及道路開闢工程。113年度編列40,000千元，辦理道路土地購置及道路開闢工程。
(113年-114年)公共工程零星整修費等經費(分二年編列)	114	40,888	50.55			114年度編列40,888千元，辦理道路土地購置及道路開闢工程。

臺南市政府工務局

中程資本支出計畫概況表

中華民國114年度

單位：新臺幣千元

業務計畫及工作計畫名稱與編號	58116209401 工程建築及設備-工程建築及設備	經費需求總數	95,888千元	計畫期間	自114.01.01起至115.12.31止	
計畫內容	辦理道路開闢及拓寬都市計畫道路	預期成果	提升道路及橋樑品質	計畫類別	公共工程計畫	
工作項目	年度	概算數	占總需求(%)	已過期間執行數		說明
				實支數	保留數	
(114年-115年)公共工程零星整修費等經費(分二年編列)	114	55,000	57.36			(114年-115年)公共工程零星整修費等經費，總經費95,888千元，114年度編列55,000千元、115年度編列40,888千元，辦理道路土地購置及道路開闢工程。114年度編列55,000千元，辦理道路土地購置及道路開闢工程。
(114年-115年)公共工程零星整修費等經費(分二年編列)	115	40,888	42.64			115年度編列40,888千元，辦理道路土地購置及道路開闢工程。

臺南市政府工務局

中程資本支出計畫概況表

中華民國114年度

單位：新臺幣千元

業務計畫及工作計畫名稱與編號	58116209401 工程建築及設備-工程建築及設備	經費需求總數	101,500千元	計畫期間	自110.01.01起至115.12.31止	
計畫內容	辦理道路開闢及拓寬都市計畫道路	預期成果	提升道路及橋樑品質	計畫類別	公共工程計畫	
工作項目	年度	概算數	占總需求(%)	已過期間執行數		說明
				實支數	保留數	
南區SE-41-15m道路(前段)接SE-43-8m道路(後段)工程(分六年編列)	110	18,100	17.83	18,100		南區SE-41-15m道路(前段)接SE-43-8m道路(後段)工程，總經費101,500千元，110年度編列18,100千元，111年度編列18,100千元，112年度編列18,100千元，113年度編列18,100千元，114年度編列18,200千元，115年度編列10,900千元，辦理道路土地購置及道路開闢工程。110年度編列18,100千元，辦理道路用地價購作業發放土地款。
南區SE-41-15m道路(前段)接SE-43-8m道路(後段)工程(分六年編列)	111	18,100	17.83	17,161	939	111年度編列18,100千元，辦理道路用地價購作業發放土地款。
南區SE-41-15m道路(前段)接SE-43-8m道路(後段)工程(分六年編列)	112	18,100	17.83	17,685	415	112年度編列18,100千元，辦理道路用地價購作業發放土地款。
南區SE-41-15m道路(前段)接SE-43-8m道路(後段)工程(分六年編列)	113	18,100	17.83	16,714		113年度編列18,100千元，辦理道路用地價購作業發放土地款。
南區SE-41-15m道路(前段)接SE-43-8m道路(後段)工程(分六年編列)	114	18,200	17.93			114年度編列18,200千元，辦理1.道路用地價購作業發放土地款18,100千元。 2.工程規劃設計及施工100千元。
南區SE-41-15m道路(前段)接SE-43-8m道路(後段)工程(分六年編列)	115	10,900	10.74			115年度編列10,900千元，辦理工程規劃設計及施工。

臺南市政府工務局

中程資本支出計畫概況表

中華民國114年度

單位：新臺幣千元

業務計畫及工作計畫名稱與編號	58116209401 工程建築及設備-工程建築及設備	經費需求 總數	55,000千元	計畫期間	自110.01.01起至115.12.31止	
						計畫內容
計畫內容	辦理道路開闢及拓寬都市計畫道路	預期成果	提升道路及橋樑品質	計畫類別	公共工程計畫	
工作項目	年度	概算數	占總需求 (%)	已過期間執行數		說明
				實支數	保留數	
楠西區區道南192線道路拓寬工程 (分六年編列)	110	2,000	3.64	545	1,455	楠西區區道南192線道路拓寬工程，總經費55,000千元，110年度編列2,000千元，111年度編列8,000千元，112年度編列16,000千元，113年度編列100千元，114年度編列25,000千元，115年度編列3,900千元，辦理道路開闢工程。110年度編列2,000千元，辦理工程規劃設計及施工。
楠西區區道南192線道路拓寬工程 (分六年編列)	111	8,000	14.55		8,000	111年度編列8,000千元，辦理工程規劃設計及施工。
楠西區區道南192線道路拓寬工程 (分六年編列)	112	16,000	29.09		16,000	112年度編列16,000千元，辦理工程規劃設計及施工。
楠西區區道南192線道路拓寬工程 (分六年編列)	113	100	0.18	100		113年度編列100千元，辦理工程規劃設計及施工。
楠西區區道南192線道路拓寬工程 (分六年編列)	114	25,000	45.45			114年度編列25,000千元，辦理工程規劃設計及施工。
楠西區區道南192線道路拓寬工程 (分六年編列)	115	3,900	7.09			115年度編列3,900千元，辦理工程規劃設計及施工。

臺南市政府工務局

中程資本支出計畫概況表

中華民國114年度

單位：新臺幣千元

業務計畫及工作計畫名稱與編號	58116209401 工程建築及設備-工程建築及設備	經費需求總數	191,000千元	計畫期間	自111.01.01起至114.12.31止	
計畫內容	辦理道路開闢及拓寬都市計畫道路	預期成果	提升道路及橋樑品質	計畫類別	公共工程計畫	
工作項目	年度	概算數	占總需求(%)	已過期間執行數		說明
				實支數	保留數	
官田溪南120線無名橋改建工程 (分四年編列)	111	99,100	51.88	513	98,587	官田溪南120線無名橋改建工程，總經費191,000千元，111年度編列99,100千元，112年度編列200千元，113年度編列40,000千元，114年度編列51,700千元，辦理道路土地購置及橋梁工程。111年度編列99,100千元，辦理1.道路用地價購作業發放土地款11,000千元。2.辦理橋梁改建工程88,100千元。112年度編列200千元，辦理橋梁改建工程。113年度編列40,000千元，辦理橋梁改建工程。114年度編列51,700千元，辦理橋梁改建工程。
官田溪南120線無名橋改建工程 (分四年編列)	112	200	0.10	200		
官田溪南120線無名橋改建工程 (分四年編列)	113	40,000	20.94	39,686		
官田溪南120線無名橋改建工程 (分四年編列)	114	51,700	27.07			

臺南市政府工務局

中程資本支出計畫概況表

中華民國114年度

單位：新臺幣千元

業務計畫及工作計畫名稱與編號	58116209401 工程建築及設備-工程建築及設備	經費需求 總數	347,000千元	計畫期間	自111.01.01起至114.12.31止	
						計畫內容
計畫內容	辦理道路開闢及拓寬都市計畫道路	預期成果	提升道路及橋樑品質	計畫類別	公共工程計畫	
工作項目	年度	概算數	占總需求 (%)	已過期間執行數		說明
				實支數	保留數	
急水溪青葉橋改建工程(分四年編列)	111	160,000	46.11	7,760	152,240	急水溪青葉橋改建工程，總經費347,000千元，111年度編列160,000千元，112年度編列100千元，113年度編列120,000千元，114年度編列66,900千元，辦理道路土地購置及橋梁工程。111年度編列160,000千元，辦理1.道路用地價購作業發放土地款2,000千元。2.辦理橋梁改建工程158,000千元。
急水溪青葉橋改建工程(分四年編列)	112	100	0.03	100		112年度編列100千元，辦理橋梁改建工程。
急水溪青葉橋改建工程(分四年編列)	113	120,000	34.58	77,318		113年度編列120,000千元，辦理橋梁改建工程。
急水溪青葉橋改建工程(分四年編列)	114	66,900	19.28			114年度編列66,900千元，辦理橋梁改建工程。

臺南市政府工務局

中程資本支出計畫概況表

中華民國114年度

單位：新臺幣千元

業務計畫及工作計畫名稱與編號	58116209401 工程建築及設備-工程建築及設備	經費需求總數	136,870千元	計畫期間	自111.01.01起至115.12.31止	
						計畫內容
計畫內容	辦理道路開闢及拓寬都市計畫道路	預期成果	提升道路及橋樑品質	計畫類別	公共工程計畫	
工作項目	年度	概算數	占總需求(%)	已過期間執行數		說明
				實支數	保留數	
東山區南99大埔橋改建工程(分五年編列)	111	72,000	52.60	72,000		東山區南99大埔橋改建工程，總經費136,870千元，111年度編列72,000千元，112年度編列100千元，113年度編列1,800千元，114年度編列25,000千元，115年度編列37,970千元，辦理道路土地購置及橋梁工程。111年度編列72,000千元，辦理1.道路用地價購作業發放土地款500千元。2.辦理橋梁改建工程71,500千元。
東山區南99大埔橋改建工程(分五年編列)	112	100	0.07	100		112年度編列100千元，辦理橋梁改建工程。
東山區南99大埔橋改建工程(分五年編列)	113	1,800	1.32	1,800		113年度編列1,800千元，辦理橋梁改建工程。
東山區南99大埔橋改建工程(分五年編列)	114	25,000	18.27			114年度編列25,000千元，辦理橋梁改建工程。
東山區南99大埔橋改建工程(分五年編列)	115	37,970	27.74			115年度編列37,970千元，辦理橋梁改建工程。

臺南市政府工務局

中程資本支出計畫概況表

中華民國114年度

單位：新臺幣千元

業務計畫及工作計畫名稱與編號	58116209401 工程建築及設備-工程建築及設備	經費需求總數	125,100千元	計畫期間	自111.01.01起至114.12.31止	
計畫內容	辦理道路開闢及拓寬都市計畫道路	預期成果	提升道路及橋樑品質	計畫類別	公共工程計畫	
工作項目	年度	概算數	占總需求(%)	已過期間執行數		說明
				實支數	保留數	
左鎮區南168-2澄山一號橋改建工程(分四年編列)	111	32,000	25.58	2,000	30,000	左鎮區南168-2澄山一號橋改建工程，總經費125,100千元，111年度編列32,000千元，112年度編列38,100千元，113年度編列25,000千元，114年度編列30,000千元，辦理道路土地購置及橋梁工程。111年度編列32,000千元，辦理1.道路用地價購作業發放土地款2,000千元。2.橋梁改建工程30,000千元。112年度編列38,100千元，辦理橋梁改建工程。113年度編列25,000千元，辦理橋梁改建工程。114年度編列30,000千元，辦理橋梁改建工程。
左鎮區南168-2澄山一號橋改建工程(分四年編列)	112	38,100	30.46	38,100		
左鎮區南168-2澄山一號橋改建工程(分四年編列)	113	25,000	19.98	23,823		
左鎮區南168-2澄山一號橋改建工程(分四年編列)	114	30,000	23.98			

臺南市政府工務局

中程資本支出計畫概況表

中華民國114年度

單位：新臺幣千元

業務計畫及工作計畫名稱與編號	58116209401 工程建築及設備-工程建築及設備	經費需求 總數	131,950千元	計畫期間	自111.01.01起至115.12.31止	
						計畫內容
	辦理道路開闢及拓寬都市計畫道路	提升道路及橋樑品質		公共工程計畫		
工作項目	年度	概算數	占總需求 (%)	已過期間執行數		說明
				實支數	保留數	
左鎮區南171民生橋改建工程（分五年編列）	111	40,000	30.31	2,000	38,000	左鎮區南171民生橋改建工程，總經費131,950千元，111年度編列40,000千元，112年度編列30,100千元，113年度編列10,000千元，114年度編列21,850千元，115年度編列30,000千元，辦理道路土地購置及橋梁工程。111年度編列40,000千元，辦理1.道路用地價購作業發放土地款2,000千元。2.辦理橋梁改建工程38,000千元。
左鎮區南171民生橋改建工程（分五年編列）	112	30,100	22.81	2,784	27,316	
左鎮區南171民生橋改建工程（分五年編列）	113	10,000	7.58	312		
左鎮區南171民生橋改建工程（分五年編列）	114	21,850	16.56			
左鎮區南171民生橋改建工程（分五年編列）	115	30,000	22.74			

臺南市政府工務局

中程資本支出計畫概況表

中華民國114年度

單位：新臺幣千元

業務計畫及工作計畫名稱與編號	58116209401 工程建築及設備-工程建築及設備	經費需求總數	64,677千元	計畫期間	自111.01.01起至115.12.31止	
計畫內容	辦理道路開闢及拓寬都市計畫道路	預期成果	提升道路及橋樑品質	計畫類別	公共工程計畫	
工作項目	年度	概算數	占總需求(%)	已過期間執行數		說明
				實支數	保留數	
關廟區新光大道拓寬工程(分五年編列)	111	25,381	39.24	1,251	24,130	關廟區新光大道拓寬工程，總經費64,677千元，111年度編列25,381千元，112年度編列7,186千元，113年度編列10,823千元，114年度編列10,845千元，115年度編列10,442千元，辦理道路土地購置及道路開闢工程。111年度編列辦理1.道路用地價購作業發放土地款19,262千元。2.工程規劃設計及施工6,119千元。 112年度編列工程費7,186千元，辦理工程規劃設計及施工。 113年度編列工程費10,823千元，辦理工程規劃設計及施工。 114年度編列工程費10,845千元，辦理工程規劃設計及施工。 115年度編列工程費10,442千元，辦理工程規劃設計及施工。
關廟區新光大道拓寬工程(分五年編列)	112	7,186	11.11	7,186		
關廟區新光大道拓寬工程(分五年編列)	113	10,823	16.73	10,823		
關廟區新光大道拓寬工程(分五年編列)	114	10,845	16.77			
關廟區新光大道拓寬工程(分五年編列)	115	10,442	16.14			

臺南市政府工務局

中程資本支出計畫概況表

中華民國114年度

單位：新臺幣千元

業務計畫及工作計畫名稱與編號	58116209401 工程建築及設備-工程建築及設備	經費需求總數	101,000千元	計畫期間	自111.01.01起至114.12.31止	
計畫內容	辦理道路開闢及拓寬都市計畫道路	預期成果	提升道路及橋樑品質	計畫類別	公共工程計畫	
工作項目	年度	概算數	占總需求(%)	已過期間執行數		說明
				實支數	保留數	
左鎮區草山里南171-1線含草山二號橋改建工程(分四年編列)	111	2,100	2.08	2,100		左鎮區草山里南171-1線含草山二號橋改建工程，總經費101,000千元，111年度編列2,100千元，112年度編列5,000千元，113年度編列40,000千元，114年度編列53,900千元，辦理道路土地購置及道路開闢工程。111年度編列2,100千元，辦理1.道路用地價購作業發放土地款2,000千元。2.工程規劃設計及施工100千元。
左鎮區草山里南171-1線含草山二號橋改建工程(分四年編列)	112	5,000	4.95	2,049	2,951	112年度編列5,000千元，辦理工程規劃設計及施工。
左鎮區草山里南171-1線含草山二號橋改建工程(分四年編列)	113	40,000	39.60	22,643		113年度編列40,000千元，辦理工程規劃設計及施工。
左鎮區草山里南171-1線含草山二號橋改建工程(分四年編列)	114	53,900	53.37			114年度編列53,900千元，辦理工程規劃設計及施工。

臺南市政府工務局

中程資本支出計畫概況表

中華民國114年度

單位：新臺幣千元

業務計畫及工作計畫名稱與編號	58116209401 工程建築及設備-工程建築及設備	經費需求總數	32,000千元	計畫期間	自112.01.01起至115.12.31止	
計畫內容	辦理道路開闢及拓寬都市計畫道路	預期成果	提升道路及橋樑品質	計畫類別	公共工程計畫	
工作項目	年度	概算數	占總需求(%)	已過期間執行數		說明
				實支數	保留數	
安平區B-2-8m道路工程(分四年編列)	112	12,100	37.81	2,403		安平區B-2-8m道路工程，總經費32,000千元(用地費12,000千元、工程費20,000千元)，112年度編列12,100千元，113年度編列8,000千元，114年度編列1,900千元，115年度編列10,000千元，辦理道路土地購置及道路開闢工程。112年度編列12,100千元，辦理1.道路用地價購作業發放土地款12,000千元。2.工程規劃設計及施工100千元。
安平區B-2-8m道路工程(分四年編列)	113	8,000	25.00			113年度編列8,000千元，辦理工程規劃設計及施工。
安平區B-2-8m道路工程(分四年編列)	114	1,900	5.94			114年度編列1,900千元，辦理工程規劃設計及施工。
安平區B-2-8m道路工程(分四年編列)	115	10,000	31.25			115年度編列10,000千元，辦理工程規劃設計及施工。

臺南市政府工務局

中程資本支出計畫概況表

中華民國114年度

單位：新臺幣千元

業務計畫及工作計畫名稱與編號	58116209401 工程建築及設備-工程建築及設備	經費需求 總數	21,550千元	計畫期間	自112.01.01起至115.12.31止	
						計畫內容
	辦理道路開闢及拓寬都市計畫道路	提升道路及橋樑品質	公共工程計畫			
工作項目	年度	概算數	占總需求 (%)	已過期間執行數		說明
				實支數	保留數	
北區NC-111-8m道路工程(前段)(文賢路572巷52弄)(分四年編列)	112	4,000	18.56			北區NC-111-8m道路工程(前段)(文賢路572巷52弄), 總經費21,550千元(用地費19,550千元、工程費2,000千元), 112年度編列4,000千元, 113年度編列7,000千元, 114年度編列100千元, 115年度編列10,450千元, 辦理道路土地購置及道路開闢工程。 112年度編列4,000千元, 辦理1.道路用地價購作業發放土地款3,900千元。 2.工程規劃設計及施工100千元。
北區NC-111-8m道路工程(前段)(文賢路572巷52弄)(分四年編列)	113	7,000	32.48			113年度編列7,000千元, 辦理1.道路用地價購作業發放土地款6,000千元。 2.工程規劃設計及施工1,000千元。
北區NC-111-8m道路工程(前段)(文賢路572巷52弄)(分四年編列)	114	100	0.46			114年度編列100千元, 辦理道路用地價購作業發放土地款。
北區NC-111-8m道路工程(前段)(文賢路572巷52弄)(分四年編列)	115	10,450	48.49			115年度編列10,450千元, 辦理1.道路用地價購作業發放土地款9,550千元。 2.工程規劃設計及施工900千元。

臺南市政府工務局

中程資本支出計畫概況表

中華民國114年度

單位：新臺幣千元

業務計畫及工作計畫名稱與編號	58116209401 工程建築及設備-工程建築及設備	經費需求總數	47,950千元	計畫期間	自112.01.01起至114.12.31止	
計畫內容	辦理道路開闢及拓寬都市計畫道路	預期成果	提升道路及橋樑品質	計畫類別	公共工程計畫	
工作項目	年度	概算數	占總需求(%)	已過期間執行數		說明
				實支數	保留數	
東區EM-14-10m道路工程(中段)(東門路3段226巷)(分三年編列)	112	4,000	8.34			東區EM-14-10m道路工程(中段)(東門路3段226巷), 總經費47,950千元(用地費39,950千元、工程費8,000千元), 112年度編列4,000千元, 113年度編列22,000千元, 114年度編列21,950千元, 辦理道路土地購置及道路開闢工程。 112年度編列4,000千元, 辦理1.道路用地價購作業發放土地款3,900千元。 2.工程規劃設計及施工100千元。
東區EM-14-10m道路工程(中段)(東門路3段226巷)(分三年編列)	113	22,000	45.88	3		113年度編列22,000千元, 辦理1.道路用地價購作業發放土地款20,000千元。 2.工程規劃設計及施工2,000千元。
東區EM-14-10m道路工程(中段)(東門路3段226巷)(分三年編列)	114	21,950	45.78			114年度編列21,950千元, 辦理1.道路用地價購作業發放土地款16,050千元。 2.工程規劃設計及施工5,900千元。

臺南市政府工務局

中程資本支出計畫概況表

中華民國114年度

單位：新臺幣千元

業務計畫及工作計畫名稱與編號	58116209401 工程建築及設備-工程建築及設備	經費需求總數	13,900千元	計畫期間	自112.01.01起至114.12.31止	
計畫內容	辦理道路開闢及拓寬都市計畫道路	預期成果	提升道路及橋樑品質	計畫類別	公共工程計畫	
工作項目	年度	概算數	占總需求(%)	已過期間執行數		說明
				實支數	保留數	
東區EB-13-6m道路工程(中段)(裕農路771巷)(分三年編列)	112	4,000	28.78	41		東區EB-13-6m道路工程(中段)(裕農路771巷)，總經費13,900千元(用地費11,900千元、工程費2,000千元)，112年度編列4,000千元，113年度編列9,000千元，114年度編列900千元，辦理道路土地購置及道路開闢工程。112年度編列4,000千元，辦理1.道路用地價購作業發放土地款3,900千元。2.工程規劃設計及施工100千元。
東區EB-13-6m道路工程(中段)(裕農路771巷)(分三年編列)	113	9,000	64.75	3		113年度編列9,000千元，辦理1.道路用地價購作業發放土地款8,000千元。2.工程規劃設計及施工1,000千元。
東區EB-13-6m道路工程(中段)(裕農路771巷)(分三年編列)	114	900	6.47			114年度編列900千元，辦理工程規劃設計及施工。

臺南市政府工務局

中程資本支出計畫概況表

中華民國114年度

單位：新臺幣千元

業務計畫及工作計畫名稱與編號	58116209401 工程建築及設備-工程建築及設備	經費需求總數	80,900千元	計畫期間	自112.01.01起至115.12.31止	
計畫內容	辦理道路開闢及拓寬都市計畫道路	預期成果	提升道路及橋樑品質	計畫類別	公共工程計畫	
工作項目	年度	概算數	占總需求(%)	已過期間執行數		說明
				實支數	保留數	
安南區AN25-15-15m道路工程(中段)(富東路)(分四年編列)	112	4,000	4.94		4,000	安南區AN25-15-15m道路工程(中段)(富東路)，總經費80,900千元(用地費75,900千元、工程費5,000千元)，112年度編列4,000千元，113年度編列16,000千元，114年度編列16,410千元，115年度編列44,490千元，辦理道路土地購置及道路開闢工程。112年度編列4,000千元，辦理1.道路用地價購作業發放土地款3,900千元。2.工程規劃設計及施工100千元。
安南區AN25-15-15m道路工程(中段)(富東路)(分四年編列)	113	16,000	19.78	16,000		113年度編列16,000千元，辦理1.道路用地價購作業發放土地款15,000千元。2.工程規劃設計及施工1,000千元。
安南區AN25-15-15m道路工程(中段)(富東路)(分四年編列)	114	16,410	20.28			114年度編列16,410千元，辦理1.道路用地價購作業發放土地款15,410千元。2.工程規劃設計及施工1,000千元。
安南區AN25-15-15m道路工程(中段)(富東路)(分四年編列)	115	44,490	54.99			115年度編列44,490千元，辦理1.道路用地價購作業發放土地款41,590千元。2.工程規劃設計及施工2,900千元。

臺南市政府工務局

中程資本支出計畫概況表

中華民國114年度

單位：新臺幣千元

業務計畫及工作計畫名稱與編號	58116209401 工程建築及設備-工程建築及設備	經費需求總數	44,850千元	計畫期間	自112.01.01起至115.12.31止	
計畫內容	辦理道路開闢及拓寬都市計畫道路	預期成果	提升道路及橋樑品質	計畫類別	公共工程計畫	
工作項目	年度	概算數	占總需求(%)	已過期間執行數		說明
				實支數	保留數	
安南區AN05-124-8m道路接AN05-126-8m道路工程(分四年編列)	112	4,000	8.92			安南區AN05-124-8m道路接AN05-126-8m道路工程，總經費44,850千元(用地費34,850千元、工程費10,000千元)，112年度編列4,000千元，113年度編列18,000千元，114年度編列100千元，115年度編列22,750千元，辦理道路土地購置及道路開闢工程。 112年度編列4,000千元，辦理1.道路用地價購作業發放土地款3,900千元。2.工程規劃設計及施工100千元。
安南區AN05-124-8m道路接AN05-126-8m道路工程(分四年編列)	113	18,000	40.13			113年度編列18,000千元，辦理1.道路用地價購作業發放土地款15,000千元。2.工程規劃設計及施工3,000千元。
安南區AN05-124-8m道路接AN05-126-8m道路工程(分四年編列)	114	100	0.22			114年度編列100千元，辦理道路用地價購作業發放土地款。
安南區AN05-124-8m道路接AN05-126-8m道路工程(分四年編列)	115	22,750	50.72			115年度編列22,750千元，辦理1.道路用地價購作業發放土地款15,850千元。2.工程規劃設計及施工6,900千元。

臺南市政府工務局

中程資本支出計畫概況表

中華民國114年度

單位：新臺幣千元

業務計畫及工作計畫名稱與編號	58116209401 工程建築及設備-工程建築及設備	經費需求總數	23,150千元	計畫期間	自112.01.01起至115.12.31止	
計畫內容	辦理道路開闢及拓寬都市計畫道路	預期成果	提升道路及橋樑品質	計畫類別	公共工程計畫	
工作項目	年度	概算數	占總需求(%)	已過期間執行數		說明
				實支數	保留數	
安南區AN03-145-8m道路工程(中段)(安興街181巷)(分四年編列)	112	4,000	17.28			安南區AN03-145-8m道路工程(中段)(安興街181巷), 總經費23,150千元(用地費16,150千元、工程費7,000千元), 112年度編列4,000千元, 113年度編列7,000千元, 114年度編列100千元, 115年度編列12,050千元, 辦理道路土地購置及道路開闢工程。 112年度編列4,000千元, 辦理1.道路用地價購作業發放土地款3,900千元。 2.工程規劃設計及施工100千元。
安南區AN03-145-8m道路工程(中段)(安興街181巷)(分四年編列)	113	7,000	30.24			113年度編列7,000千元, 辦理1.道路用地價購作業發放土地款6,000千元。2.工程規劃設計及施工1,000千元。
安南區AN03-145-8m道路工程(中段)(安興街181巷)(分四年編列)	114	100	0.43			114年度編列100千元, 辦理道路用地價購作業發放土地款。
安南區AN03-145-8m道路工程(中段)(安興街181巷)(分四年編列)	115	12,050	52.05			115年度編列12,050千元, 辦理1.道路用地價購作業發放土地款6,150千元。2.工程規劃設計及施工5,900千元。

臺南市政府工務局

中程資本支出計畫概況表

中華民國114年度

單位：新臺幣千元

業務計畫及工作計畫名稱與編號	58116209401 工程建築及設備-工程建築及設備	經費需求總數	25,000千元	計畫期間	自112.01.01起至115.12.31止	
						計畫內容
計畫內容	辦理道路開闢及拓寬都市計畫道路	預期成果	提升道路及橋樑品質	計畫類別	公共工程計畫	
工作項目	年度	概算數	占總需求(%)	已過期間執行數		說明
				實支數	保留數	
六塊寮排水1K+155~2K+320、3K+370~3K+505 治理工程(1工區)--安南區AN09-124-15M道路工程(分四年編列)	112	1,800	7.20	1,800		六塊寮排水1K+155~2K+320、3K+370~3K+505 治理工程(1工區)--安南區AN09-124-15M道路工程，總經費25,000千元，112年度編列1,800千元，113年度編列4,000千元，114年度編列16,000千元，115年度編列3,200千元，辦理道路開闢工程。112年度編列1,800千元，辦理工程規劃設計及施工。
六塊寮排水1K+155~2K+320、3K+370~3K+505 治理工程(1工區)--安南區AN09-124-15M道路工程(分四年編列)	113	4,000	16.00			113年度編列4,000千元，辦理工程規劃設計及施工。
六塊寮排水1K+155~2K+320、3K+370~3K+505 治理工程(1工區)--安南區AN09-124-15M道路工程(分四年編列)	114	16,000	64.00			114年度編列16,000千元，辦理工程規劃設計及施工。
六塊寮排水1K+155~2K+320、3K+370~3K+505 治理工程(1工區)--安南區AN09-124-15M道路工程(分四年編列)	115	3,200	12.80			115年度編列3,200千元，辦理工程規劃設計及施工。

臺南市政府工務局

中程資本支出計畫概況表

中華民國114年度

單位：新臺幣千元

業務計畫及工作計畫名稱與編號	58116209401 工程建築及設備-工程建築及設備	經費需求總數	20,000千元	計畫期間	自112.01.01起至114.12.31止	
計畫內容	辦理道路開闢及拓寬都市計畫道路	預期成果	提升道路及橋樑品質	計畫類別	公共工程計畫	
工作項目	年度	概算數	占總需求(%)	已過期間執行數		說明
				實支數	保留數	
安南區1-5-40m道路工程(中段)(公學路7段與城北路交界)(分三年編列)	112	11,100	55.50			安南區1-5-40m道路工程(中段)(公學路7段與城北路交界)，總經費20,000千元(用地費11,000千元、工程費9,000千元)，112年度編列11,100千元，113年度編列3,000千元，114年度編列5,900千元，辦理道路土地購置及道路開闢工程。 112年度編列11,100千元，辦理1.道路用地價購作業發放土地款11,000千元。 2.工程規劃設計及施工100千元。
安南區1-5-40m道路工程(中段)(公學路7段與城北路交界)(分三年編列)	113	3,000	15.00	6		113年度編列3,000千元，辦理工程規劃設計及施工。
安南區1-5-40m道路工程(中段)(公學路7段與城北路交界)(分三年編列)	114	5,900	29.50			114年度編列5,900千元，辦理工程規劃設計及施工。

臺南市政府工務局

中程資本支出計畫概況表

中華民國114年度

單位：新臺幣千元

業務計畫及工作計畫名稱與編號	58116209401 工程建築及設備-工程建築及設備	經費需求總數	72,200千元	計畫期間	自112.01.01起至114.12.31止	
計畫內容	辦理道路開闢及拓寬都市計畫道路	預期成果	提升道路及橋樑品質	計畫類別	公共工程計畫	
工作項目	年度	概算數	占總需求(%)	已過期間執行數		說明
				實支數	保留數	
安南區AN01-200-10m道路工程(後段)(安吉路1段457巷)(分三年編列)	112	4,000	5.54			安南區AN01-200-10m道路工程(後段)(安吉路1段457巷)，總經費72,200千元(用地費61,200千元、工程費11,000千元)，112年度編列4,000千元，113年度編列34,000千元，114年度編列34,200千元，辦理道路土地購置及道路開闢工程。 112年度編列4,000千元，辦理1.道路用地價購作業發放土地款3,900千元。 2.工程規劃設計及施工100千元。
安南區AN01-200-10m道路工程(後段)(安吉路1段457巷)(分三年編列)	113	34,000	47.09	34,000		113年度編列34,000千元，辦理1.道路用地價購作業發放土地款30,000千元。2.工程規劃設計及施工4,000千元。
安南區AN01-200-10m道路工程(後段)(安吉路1段457巷)(分三年編列)	114	34,200	47.37			114年度編列34,200千元，辦理1.道路用地價購作業發放土地款27,300千元。2.工程規劃設計及施工6,900千元。

臺南市政府工務局

中程資本支出計畫概況表

中華民國114年度

單位：新臺幣千元

業務計畫及工作計畫名稱與編號	58116209401 工程建築及設備-工程建築及設備	經費需求 總數	23,000千元	計畫期間	自112.01.01起至114.12.31止	
						計畫內容
計畫內容	辦理道路開闢及拓寬都市計畫道路	預期成果	提升道路及橋樑品質	計畫類別	公共工程計畫	
工作項目	年度	概算數	占總需求 (%)	已過期間執行數		說明
				實支數	保留數	
南區SB-103-6m道路工程(後段)(分三年編列)	112	4,000	17.39	38	3,620	南區SB-103-6m道路工程(後段), 總經費23,000千元(用地費20,000千元、工程費3,000千元), 112年度編列4,000千元, 113年度編列5,100千元, 114年度編列13,900千元, 辦理道路土地購置及道路開闢工程。112年度編列4,000千元, 辦理1.道路用地價購作業發放土地款3,900千元。2.工程規劃設計及施工100千元。
南區SB-103-6m道路工程(後段)(分三年編列)	113	5,100	22.17	266		113年度編列5,100千元, 辦理1.道路用地價購作業發放土地款4,100千元。2.工程規劃設計及施工1,000千元。
南區SB-103-6m道路工程(後段)(分三年編列)	114	13,900	60.43			114年度編列13,900千元, 辦理1.道路用地價購作業發放土地款12,000千元。2.工程規劃設計及施工1,900千元

臺南市政府工務局

中程資本支出計畫概況表

中華民國114年度

單位：新臺幣千元

業務計畫及工作計畫名稱與編號	58116209401 工程建築及設備-工程建築及設備	經費需求總數	27,350千元	計畫期間	自112.01.01起至115.12.31止	
						計畫內容
	辦理道路開闢及拓寬都市計畫道路	提升道路及橋樑品質	公共工程計畫			
工作項目	年度	概算數	占總需求(%)	已過期間執行數		說明
				實支數	保留數	
佳里區第二聯合活動中心新建工程暨聯外道路開闢工程(分四年編列)	112	4,000	14.63			佳里區第二聯合活動中心新建工程暨聯外道路開闢工程，總經費27,350千元(用地費9,350千元、工程費18,000千元)，112年度編列4,000千元，113年度編列9,450千元，114年度編列3,900千元，115年度編列10,000千元，辦理道路土地購置及道路開闢工程。 112年度編列4,000千元，辦理1.道路用地價購作業發放土地款3,900千元。 2.工程規劃設計及施工100千元。
佳里區第二聯合活動中心新建工程暨聯外道路開闢工程(分四年編列)	113	9,450	34.55	169		113年度編列9,450千元，辦理1.道路用地價購作業發放土地款5,450千元。2.工程規劃設計及施工4,000千元。
佳里區第二聯合活動中心新建工程暨聯外道路開闢工程(分四年編列)	114	3,900	14.26			114年度編列3,900千元，辦理工程規劃設計及施工。
佳里區第二聯合活動中心新建工程暨聯外道路開闢工程(分四年編列)	115	10,000	36.56			115年度編列10,000千元，辦理工程規劃設計及施工。

臺南市政府工務局

中程資本支出計畫概況表

中華民國114年度

單位：新臺幣千元

業務計畫及工作計畫名稱與編號	58116209401 工程建築及設備-工程建築及設備	經費需求總數	35,300千元	計畫期間	自112.01.01起至114.12.31止	
計畫內容	辦理道路開闢及拓寬都市計畫道路	預期成果	提升道路及橋樑品質	計畫類別	公共工程計畫	
工作項目	年度	概算數	占總需求(%)	已過期間執行數		說明
				實支數	保留數	
佳里區信義一街326巷8M計畫道路開闢工程(分三年編列)	112	4,000	11.33			佳里區信義一街326巷8M計畫道路開闢工程，總經費35,300千元(用地費29,500千元、工程費5,800千元)，112年度編列4,000千元，113年度編列7,000千元，114年度編列24,300千元，辦理道路土地購置及道路開闢工程。112年度編列4,000千元，辦理1.道路用地價購作業發放土地款3,900千元。2.工程規劃設計及施工100千元。
佳里區信義一街326巷8M計畫道路開闢工程(分三年編列)	113	7,000	19.83	7,000		113年度編列7,000千元，辦理1.道路用地價購作業發放土地款5,000千元。2.工程規劃設計及施工2,000千元。
佳里區信義一街326巷8M計畫道路開闢工程(分三年編列)	114	24,300	68.84			114年度編列24,300千元，辦理1.道路用地價購作業發放土地款20,600千元。2.工程規劃設計及施工3,700千元。

臺南市政府工務局

中程資本支出計畫概況表

中華民國114年度

單位：新臺幣千元

業務計畫及工作計畫名稱與編號	58116209401 工程建築及設備-工程建築及設備	經費需求 總數	37,700千元	計畫期間	自112.01.01起至114.12.31止	
						計畫內容
計畫內容	辦理道路開闢及拓寬都市計畫道路	預期成果	提升道路及橋樑品質	計畫類別	公共工程計畫	
工作項目	年度	概算數	占總需求 (%)	已過期間執行數		說明
				實支數	保留數	
山上區南州往大庄里方向聯外道路開闢工程(分三年編列)	112	26,400	70.03	68		山上區南州往大庄里方向聯外道路開闢工程，總經費37,700千元(用地費26,300千元、工程費11,400千元)，112年度編列26,400千元，113年度編列4,000千元，114年度編列7,300千元，辦理道路開闢工程。112年度編列26,400千元，辦理1.道路用地價購作業發放土地款26,300千元。2.工程規劃設計及施工100千元。
山上區南州往大庄里方向聯外道路開闢工程(分三年編列)	113	4,000	10.61			113年度編列4,000千元，辦理工程規劃設計及施工。
山上區南州往大庄里方向聯外道路開闢工程(分三年編列)	114	7,300	19.36			114年度編列7,300千元，辦理工程規劃設計及施工。

臺南市政府工務局

中程資本支出計畫概況表

中華民國114年度

單位：新臺幣千元

業務計畫及工作計畫名稱與編號	58116209401 工程建築及設備-工程建築及設備	經費需求總數	53,600千元	計畫期間	自112.01.01起至114.12.31止	
						計畫內容
永康區八德街12M計畫道路開關工程(分三年編列)	112	4,000	7.46			永康區八德街12M計畫道路開關工程，總經費53,600千元(用地費47,600千元、工程費6,000千元)，112年度編列4,000千元，113年度編列21,000千元，114年度編列28,600千元，辦理道路土地購置及道路開關工程。112年度編列4,000千元，辦理1.道路用地價購作業發放土地款3,900千元。2.工程規劃設計及施工100千元。
永康區八德街12M計畫道路開關工程(分三年編列)	113	21,000	39.18	43		113年度編列21,000千元，辦理1.道路用地價購作業發放土地款20,000千元。2.工程規劃設計及施工1,000千元。
永康區八德街12M計畫道路開關工程(分三年編列)	114	28,600	53.36			114年度編列28,600千元，辦理1.道路用地價購作業發放土地款23,700千元。2.工程規劃設計及施工4,900千元。

臺南市政府工務局

中程資本支出計畫概況表

中華民國114年度

單位：新臺幣千元

業務計畫及工作計畫名稱與編號	58116209401 工程建築及設備-工程建築及設備	經費需求總數	32,000千元	計畫期間	自112.01.01起至114.12.31止	
計畫內容	辦理道路開闢及拓寬都市計畫道路	預期成果	提升道路及橋樑品質	計畫類別	公共工程計畫	
工作項目	年度	概算數	占總需求(%)	已過期間執行數		說明
				實支數	保留數	
安定區市道178線拓寬工程(分三年編列)	112	24,000	75.00	24,000		安定區市道178線拓寬工程，總經費32,000千元，112年度編列24,000千元，113年度編列5,000千元，114年度編列3,000千元，辦理道路開闢工程。112年度編列24,000千元，辦理工程規劃設計及施工。
安定區市道178線拓寬工程(分三年編列)	113	5,000	15.62			113年度編列5,000千元，辦理工程規劃設計及施工。
安定區市道178線拓寬工程(分三年編列)	114	3,000	9.38			114年度編列3,000千元，辦理工程規劃設計及施工。

臺南市政府工務局

中程資本支出計畫概況表

中華民國114年度

單位：新臺幣千元

業務計畫及工作計畫名稱與編號	58116209401 工程建築及設備-工程建築及設備	經費需求總數	50,900千元	計畫期間	自112.01.01起至114.12.31止	
計畫內容	辦理道路開闢及拓寬都市計畫道路	預期成果	提升道路及橋樑品質	計畫類別	公共工程計畫	
工作項目	年度	概算數	占總需求(%)	已過期間執行數		說明
				實支數	保留數	
善化區自由路177巷10M計畫道路開闢工程(分三年編列)	112	4,000	7.86		4,000	善化區自由路177巷10M計畫道路開闢工程，總經費50,900千元(用地費45,500千元、工程費5,400千元)，112年度編列4,000千元，113年度編列22,000千元，114年度編列24,900千元，辦理道路土地購置及道路開闢工程。112年度編列4,000千元，辦理1.道路用地價購作業發放土地款3,900千元。2.工程規劃設計及施工100千元。
善化區自由路177巷10M計畫道路開闢工程(分三年編列)	113	22,000	43.22	22,000		113年度編列22,000千元，辦理1.道路用地價購作業發放土地款20,000千元。2.工程規劃設計及施工2,000千元。
善化區自由路177巷10M計畫道路開闢工程(分三年編列)	114	24,900	48.92			114年度編列24,900千元，辦理1.道路用地價購作業發放土地款21,600千元。2.工程規劃設計及施工3,300千元。

臺南市政府工務局

中程資本支出計畫概況表

中華民國114年度

單位：新臺幣千元

業務計畫及工作計畫名稱與編號	58116209401 工程建築及設備-工程建築及設備	經費需求總數	78,300千元	計畫期間	自112.01.01起至115.12.31止	
計畫內容	辦理道路開闢及拓寬都市計畫道路	預期成果	提升道路及橋樑品質	計畫類別	公共工程計畫	
工作項目	年度	概算數	占總需求(%)	已過期間執行數		說明
				實支數	保留數	
仁德區14-15M道路(新田路)瓶頸道路拓寬工程(分四年編列)	112	4,000	5.11		4,000	仁德區14-15M道路(新田路)瓶頸道路拓寬工程，總經費78,300千元(用地費63,300千元、工程費15,000千元)，112年度編列4,000千元，113年度編列34,000千元，114年度編列38,004千元，115年度編列2,296千元，辦理道路土地購置及道路開闢工程。112年度編列4,000千元，辦理1.道路用地價購作業發放土地款3,900千元。2.工程規劃設計及施工100千元。
仁德區14-15M道路(新田路)瓶頸道路拓寬工程(分四年編列)	113	34,000	43.42			113年度編列34,000千元，辦理1.道路用地價購作業發放土地款30,000千元。2.工程規劃設計及施工4,000千元。
仁德區14-15M道路(新田路)瓶頸道路拓寬工程(分四年編列)	114	38,004	48.54			114年度編列38,004千元，辦理1.道路用地價購作業發放土地款29,400千元。2.工程規劃設計及施工8,604千元。
仁德區14-15M道路(新田路)瓶頸道路拓寬工程(分四年編列)	115	2,296	2.93			115年度編列2,296千元，辦理工程規劃設計及施工。

臺南市政府工務局

中程資本支出計畫概況表

中華民國114年度

單位：新臺幣千元

業務計畫及工作計畫名稱與編號	58116209401 工程建築及設備-工程建築及設備	經費需求總數	31,601千元	計畫期間	自112.01.01起至114.12.31止	
計畫內容	辦理道路開闢及拓寬都市計畫道路	預期成果	提升道路及橋樑品質	計畫類別	公共工程計畫	
工作項目	年度	概算數	占總需求(%)	已過期間執行數		說明
				實支數	保留數	
曾文溪謝厝寮抽水站前防汛專用道至麻西橋西側道路拓寬工程(分三年編列)	112	1,901	6.02	9	1,892	曾文溪謝厝寮抽水站前防汛專用道至麻西橋西側道路拓寬工程，總經費31,601千元(用地費1,801千元、工程費29,800千元)，112年度編列1,901千元，113年度編列10,000千元，114年度編列19,700千元，辦理道路土地購置及道路開闢工程。112年度編列1,901千元，辦理1.道路用地價購作業發放土地款1,801千元。2.工程規劃設計及施工100千元。
曾文溪謝厝寮抽水站前防汛專用道至麻西橋西側道路拓寬工程(分三年編列)	113	10,000	31.64			113年度編列10,000千元，辦理工程規劃設計及施工。
曾文溪謝厝寮抽水站前防汛專用道至麻西橋西側道路拓寬工程(分三年編列)	114	19,700	62.34			114年度編列19,700千元，辦理工程規劃設計及施工。

臺南市政府工務局

中程資本支出計畫概況表

中華民國114年度

單位：新臺幣千元

業務計畫及工作計畫名稱與編號	58116209401 工程建築及設備-工程建築及設備	經費需求 總數	31,210千元	計畫期間	自112.01.01起至114.12.31止	
						計畫內容
	辦理道路開闢及拓寬都市計畫道路	提升道路及橋樑品質		公共工程計畫		
工作項目	年度	概算數	占總需求 (%)	已過期間執行數		說明
				實支數	保留數	
保西橋往市道178線方向拓寬道路工程(分三年編列)	112	21,230	68.02			保西橋往市道178線方向拓寬道路工程，總經費31,210千元(用地費21,130千元、工程費10,080千元)，112年度編列21,230千元，113年度編列4,000千元，114年度編列5,980千元，辦理道路土地購置及道路開闢工程。112年度編列21,230千元，辦理1.道路用地價購作業發放土地款21,130千元。 2.工程規劃設計及施工100千元。
保西橋往市道178線方向拓寬道路工程(分三年編列)	113	4,000	12.82	43		113年度編列4,000千元，辦理工程規劃設計及施工。
保西橋往市道178線方向拓寬道路工程(分三年編列)	114	5,980	19.16			114年度編列5,980千元，辦理工程規劃設計及施工。

臺南市政府工務局

中程資本支出計畫概況表

中華民國114年度

單位：新臺幣千元

業務計畫及工作計畫名稱與編號	58116209401 工程建築及設備-工程建築及設備	經費需求 總數	90,000千元	計畫期間	自113.01.01起至114.12.31止	
						計畫內容
工作項目	年度	概算數	占總需求 (%)	已過期間執行數		說明
				實支數	保留數	
曾文溪排水(5K+558)橋梁改建工程 (分二年編列)	113	30,000	33.33	2,979		曾文溪排水(5K+558)橋梁改建工程，總經費90,000千元，113年度編列30,000千元、114年度編列60,000千元，辦理橋梁工程。113年度編列30,000千元，辦理辦理橋梁改建工程。114年度編列60,000千元，辦理橋梁改建工程。
曾文溪排水(5K+558)橋梁改建工程 (分二年編列)	114	60,000	66.67			

臺南市政府工務局

中程資本支出計畫概況表

中華民國114年度

單位：新臺幣千元

業務計畫及工作計畫名稱與編號	58116209401 工程建築及設備-工程建築及設備	經費需求總數	2,678,933千元	計畫期間	自111.01.01起至115.12.31止	
						計畫內容
工作項目	年度	概算數	占總需求(%)	已過期間執行數		說明
				實支數	保留數	
113年度臺南生活圈道路交通系統建設計畫(市區道路), 6年(111-116)計畫(分五年編列)	111	632,641	23.62	632,641		113年度臺南生活圈道路交通系統建設計畫(市區道路), 6年(111-116)計畫, 總經費2,678,933千元, 111年度編列632,641千元, 112年度編列612,646千元, 113年度編列961,283千元, 114年度編列420,000千元, 115年度編列52,363千元, 辦理道路土地購置及道路開闢工程。111年度編列632,641千元, 辦理工程規劃設計及施工。
113年度臺南生活圈道路交通系統建設計畫(市區道路), 6年(111-116)計畫(分五年編列)	112	612,646	22.87	612,646		112年度編列612,646千元, 辦理1.道路用地價購作業發放土地款31,552千元。2.工程規劃設計及施工581,094千元。
113年度臺南生活圈道路交通系統建設計畫(市區道路), 6年(111-116)計畫(分五年編列)	113	961,283	35.88	441,480		113年度編列961,283千元, 辦理1.道路用地價購作業發放土地款292,800千元。2.工程規劃設計及施工668,483千元。
113年度臺南生活圈道路交通系統建設計畫(市區道路), 6年(111-116)計畫(分五年編列)	114	420,000	15.68			114年度編列420,000千元, 辦理道路用地價購作業發放土地款。
113年度臺南生活圈道路交通系統建設計畫(市區道路), 6年(111-116)計畫(分五年編列)	115	52,363	1.95			115年度編列52,363千元, 辦理道路用地價購作業發放土地款。

臺南市政府工務局

中程資本支出計畫概況表

中華民國114年度

單位：新臺幣千元

業務計畫及工作計畫名稱與編號	58116209401 工程建築及設備-工程建築及設備	經費需求 總數	152,500千元	計畫期間	自113.01.01起至115.12.31止	
						計畫內容
	辦理道路開闢及拓寬都市計畫道路		提升道路及橋樑品質			
工作項目	年度	概算數	占總需求 (%)	已過期間執行數		說明
				實支數	保留數	
曾文溪排水長安橋改建工程(分三年編列)	113	91,500	60.00	466		曾文溪排水長安橋改建工程，總經費152,500千元，113年度編列91,500千元，114年度編列20,000千元，115年度編列41,000千元，辦理橋梁改建工程。113年度編列91,500千元，辦理橋梁改建工程。
曾文溪排水長安橋改建工程(分三年編列)	114	20,000	13.11			114年度編列20,000千元，辦理橋梁改建工程。
曾文溪排水長安橋改建工程(分三年編列)	115	41,000	26.89			115年度編列41,000千元，辦理橋梁改建工程。

臺南市政府工務局

中程資本支出計畫概況表

中華民國114年度

單位：新臺幣千元

業務計畫及工作計畫名稱與編號	58116209401 工程建築及設備-工程建築及設備	經費需求總數	69,000千元	計畫期間	自113.01.01起至115.12.31止	
計畫內容	辦理道路開闢及拓寬都市計畫道路	預期成果	提升道路及橋樑品質	計畫類別	公共工程計畫	
工作項目	年度	概算數	占總需求(%)	已過期間執行數		說明
				實支數	保留數	
臺南市鐵路地下化園道開闢工程設計案(分三年編列)	113	2,000	2.90	1,500		臺南市鐵路地下化園道開闢工程設計案，總經費69,000千元，113年度編列2,000千元，114年度編列15,000千元，115年度編列52,000千元，辦理道路開闢工程。113年度編列2,000千元，辦理工程規劃設計。
臺南市鐵路地下化園道開闢工程設計案(分三年編列)	114	15,000	21.74			114年度編列15,000千元，辦理工程規劃設計。
臺南市鐵路地下化園道開闢工程設計案(分三年編列)	115	52,000	75.36			115年度編列52,000千元，辦理工程規劃設計。

臺南市政府工務局

中程資本支出計畫概況表

中華民國114年度

單位：新臺幣千元

業務計畫及工作計畫名稱與編號	58116209401 工程建築及設備-工程建築及設備	經費需求總數	7,000千元	計畫期間	自113.01.01起至115.12.31止	
計畫內容	辦理道路開闢及拓寬都市計畫道路	預期成果	提升道路及橋樑品質	計畫類別	公共工程計畫	
工作項目	年度	概算數	占總需求(%)	已過期間執行數		說明
				實支數	保留數	
南區4-68-18m道路工程(喜樹路340巷)(分三年編列)	113	100	1.43			南區4-68-18m道路工程(喜樹路340巷)，總經費7,000千元，113年度編列100千元，114年度編列2,000千元，115年度編列4,900千元，辦理道路開闢工程。113年度編列100千元，辦理工程規劃設計及施工。
南區4-68-18m道路工程(喜樹路340巷)(分三年編列)	114	2,000	28.57			114年度編列2,000千元，辦理工程規劃設計及施工。
南區4-68-18m道路工程(喜樹路340巷)(分三年編列)	115	4,900	70.00			115年度編列4,900千元，辦理工程規劃設計及施工。

臺南市政府工務局

中程資本支出計畫概況表

中華民國114年度

單位：新臺幣千元

業務計畫及工作計畫名稱與編號	58116209401 工程建築及設備-工程建築及設備	經費需求總數	23,500千元	計畫期間	自113.01.01起至115.12.31止	
計畫內容	辦理道路開闢及拓寬都市計畫道路	預期成果	提升道路及橋樑品質	計畫類別	公共工程計畫	
工作項目	年度	概算數	占總需求(%)	已過期間執行數		說明
				實支數	保留數	
北區NC-176-15m道路工程(後段)(立賢路1段)(分三年編列)	113	2,600	11.06			北區NC-176-15m道路工程(後段)(立賢路1段)，總經費23,500千元，113年度編列2,600千元，114年度編列4,900千元，115年度編列16,000千元，辦理道路土地購置及道路開闢工程。113年度編列2,600千元，辦理1.道路用地價購作業發放土地款2,500千元。2.工程規劃設計及施工100千元。
北區NC-176-15m道路工程(後段)(立賢路1段)(分三年編列)	114	4,900	20.85			114年度編列4,900千元，辦理1.道路用地價購作業發放土地款3,900千元。2.工程規劃設計及施工1,000千元。
北區NC-176-15m道路工程(後段)(立賢路1段)(分三年編列)	115	16,000	68.09			115年度編列16,000千元，辦理1.道路用地價購作業發放土地款9,100千元。2.工程規劃設計及施工6,900千元。

臺南市政府工務局

中程資本支出計畫概況表

中華民國114年度

單位：新臺幣千元

業務計畫及工作計畫名稱與編號	58116209401 工程建築及設備-工程建築及設備	經費需求總數	14,000千元	計畫期間	自113.01.01起至115.12.31止	
計畫內容	辦理道路開闢及拓寬都市計畫道路	預期成果	提升道路及橋樑品質	計畫類別	公共工程計畫	
工作項目	年度	概算數	占總需求(%)	已過期間執行數		說明
				實支數	保留數	
安南區AN01-10-12m道路工程(淵西同德公園前)(分三年編列)	113	2,600	18.57			安南區AN01-10-12m道路工程(淵西同德公園前)，總經費14,000千元，113年度編列2,600千元，114年度編列3,500千元，115年度編列7,900千元，辦理道路土地購置及道路開闢工程。113年度編列2,600千元，辦理1.道路用地價購作業發放土地款2,500千元。2.工程規劃設計及施工100千元。
安南區AN01-10-12m道路工程(淵西同德公園前)(分三年編列)	114	3,500	25.00			114年度編列3,500千元，辦理1.道路用地價購作業發放土地款2,300千元。2.工程規劃設計及施工1,200千元。
安南區AN01-10-12m道路工程(淵西同德公園前)(分三年編列)	115	7,900	56.43			115年度編列7,900千元，辦理1.道路用地價購作業發放土地款5,200千元。2.工程規劃設計及施工2,700千元。

臺南市政府工務局

中程資本支出計畫概況表

中華民國114年度

單位：新臺幣千元

業務計畫及工作計畫名稱與編號	58116209401 工程建築及設備-工程建築及設備	經費需求 總數	43,000千元	計畫期間	自113.01.01起至115.12.31止	
						計畫內容
工作項目	年度	概算數	占總需求 (%)	已過期間執行數		說明
				實支數	保留數	
安南區AN01-209-8m道路工程(前段) (海佃路2段700巷2弄)(分三年編列)	113	2,600	6.05			安南區AN01-209-8m道路工程(前段)(海佃路2段700巷2弄)，總經費43,000千元，113年度編列2,600千元，114年度編列7,800千元，115年度編列32,600千元，辦理道路土地購置及道路開闢工程。113年度編列2,600千元，辦理1.道路用地價購作業發放土地款2,500千元。2.工程規劃設計及施工100千元。
安南區AN01-209-8m道路工程(前段) (海佃路2段700巷2弄)(分三年編列)	114	7,800	18.14			114年度編列7,800千元，辦理1.道路用地價購作業發放土地款6,000千元。2.工程規劃設計及施工1,800千元。
安南區AN01-209-8m道路工程(前段) (海佃路2段700巷2弄)(分三年編列)	115	32,600	75.81			115年度編列32,600千元，辦理1.道路用地價購作業發放土地款28,500千元。2.工程規劃設計及施工4,100千元。

臺南市政府工務局

中程資本支出計畫概況表

中華民國114年度

單位：新臺幣千元

業務計畫及工作計畫名稱與編號	58116209401 工程建築及設備-工程建築及設備	經費需求總數	25,000千元	計畫期間	自113.01.01起至115.12.31止	
計畫內容	辦理道路開闢及拓寬都市計畫道路	預期成果	提升道路及橋樑品質	計畫類別	公共工程計畫	
工作項目	年度	概算數	占總需求(%)	已過期間執行數		說明
				實支數	保留數	
安南區AN01-213-8m道路工程(前段)(海佃路2段700巷)(分三年編列)	113	2,600	10.40			安南區AN01-213-8m道路工程(前段)(海佃路2段700巷)，總經費25,000千元，113年度編列2,600千元，114年度編列6,700千元，115年度編列15,700千元，辦理道路土地購置及道路開闢工程。 113年度編列2,600千元，辦理1.道路用地價購作業發放土地款2,500千元。2.工程規劃設計及施工100千元。
安南區AN01-213-8m道路工程(前段)(海佃路2段700巷)(分三年編列)	114	6,700	26.80			114年度編列6,700千元，辦理1.道路用地價購作業發放土地款5,800千元。2.工程規劃設計及施工900千元。
安南區AN01-213-8m道路工程(前段)(海佃路2段700巷)(分三年編列)	115	15,700	62.80			115年度編列15,700千元，辦理1.道路用地價購作業發放土地款13,700千元。2.工程規劃設計及施工2,000千元。

臺南市政府工務局

中程資本支出計畫概況表

中華民國114年度

單位：新臺幣千元

業務計畫及工作計畫名稱與編號	58116209401 工程建築及設備-工程建築及設備	經費需求總數	39,000千元	計畫期間	自113.01.01起至115.12.31止	
計畫內容	辦理道路開闢及拓寬都市計畫道路	預期成果	提升道路及橋樑品質	計畫類別	公共工程計畫	
工作項目	年度	概算數	占總需求(%)	已過期間執行數		說明
				實支數	保留數	
安南區AN01-214-8m道路工程(分三年編列)	113	2,600	6.67			安南區AN01-214-8m道路工程，總經費39,000千元，113年度編列2,600千元，114年度編列6,900千元，115年度編列29,500千元，辦理道路土地購置及道路開闢工程。 113年度編列2,600千元，辦理1.道路用地價購作業發放土地款2,500千元。2.工程規劃設計及施工100千元。
安南區AN01-214-8m道路工程(分三年編列)	114	6,900	17.69			114年度編列6,900千元，辦理1.道路用地價購作業發放土地款6,000千元。2.工程規劃設計及施工900千元。
安南區AN01-214-8m道路工程(分三年編列)	115	29,500	75.64			115年度編列29,500千元，辦理1.道路用地價購作業發放土地款27,500千元。2.工程規劃設計及施工2,000千元。

臺南市政府工務局

中程資本支出計畫概況表

中華民國114年度

單位：新臺幣千元

業務計畫及工作計畫名稱與編號	58116209401 工程建築及設備-工程建築及設備	經費需求總數	38,000千元	計畫期間	自113.01.01起至115.12.31止	
計畫內容	辦理道路開闢及拓寬都市計畫道路	預期成果	提升道路及橋樑品質	計畫類別	公共工程計畫	
工作項目	年度	概算數	占總需求(%)	已過期間執行數		說明
				實支數	保留數	
安南區AN01-218-8m道路工程(分三年編列)	113	2,600	6.84			安南區AN01-218-8m道路工程，總經費38,000千元，113年度編列2,600千元，114年度編列10,164千元，115年度編列25,236千元，辦理道路土地購置及道路開闢工程。113年度編列2,600千元，辦理1.道路用地價購作業發放土地款2,500千元。2.工程規劃設計及施工100千元。
安南區AN01-218-8m道路工程(分三年編列)	114	10,164	26.75			114年度編列10,164千元，辦理1.道路用地價購作業發放土地款8,664千元。2.工程規劃設計及施工1,500千元。
安南區AN01-218-8m道路工程(分三年編列)	115	25,236	66.41			115年度編列25,236千元，辦理1.道路用地價購作業發放土地款21,836千元。2.工程規劃設計及施工3,400千元。

臺南市政府工務局

中程資本支出計畫概況表

中華民國114年度

單位：新臺幣千元

業務計畫及工作計畫名稱與編號	58116209401 工程建築及設備-工程建築及設備	經費需求 總數	16,000千元	計畫期間	自113.01.01起至115.12.31止	
						計畫內容
工作項目	年度	概算數	占總需求 (%)	已過期間執行數		說明
				實支數	保留數	
安南區AN01-209-8m道路工程(中段) (海佃路2段766巷8弄)(分三年編列)	113	2,600	16.25			安南區AN01-209-8m道路工程(中段)(海佃路2段766巷8弄)，總經費16,000千元，113年度編列2,600千元，114年度編列4,000千元，115年度編列9,400千元，辦理道路土地購置及道路開闢工程。 113年度編列2,600千元，辦理1.道路用地價購作業發放土地款2,500千元。2.工程規劃設計及施工100千元。
安南區AN01-209-8m道路工程(中段) (海佃路2段766巷8弄)(分三年編列)	114	4,000	25.00			114年度編列4,000千元，辦理1.道路用地價購作業發放土地款3,100千元。2.工程規劃設計及施工900千元。
安南區AN01-209-8m道路工程(中段) (海佃路2段766巷8弄)(分三年編列)	115	9,400	58.75			115年度編列9,400千元，辦理1.道路用地價購作業發放土地款7,400千元。2.工程規劃設計及施工2,000千元。

臺南市政府工務局

中程資本支出計畫概況表

中華民國114年度

單位：新臺幣千元

業務計畫及工作計畫名稱與編號	58116209401 工程建築及設備-工程建築及設備	經費需求總數	26,000千元	計畫期間	自113.01.01起至115.12.31止	
計畫內容	辦理道路開闢及拓寬都市計畫道路	預期成果	提升道路及橋樑品質	計畫類別	公共工程計畫	
工作項目	年度	概算數	占總需求(%)	已過期間執行數		說明
				實支數	保留數	
安南區AN03-10-8m道路(後段)接AN03-8-10m道路(前段)工程(分三年編列)	113	2,600	10.00			安南區AN03-10-8m道路(後段)接AN03-8-10m道路(前段)工程，總經費26,000千元，113年度編列2,600千元，114年度編列5,900千元，115年度編列17,500千元，辦理道路土地購置及道路開闢工程。113年度編列2,600千元，辦理1.道路用地價購作業發放土地款2,500千元。2.工程規劃設計及施工100千元。
安南區AN03-10-8m道路(後段)接AN03-8-10m道路(前段)工程(分三年編列)	114	5,900	22.69			114年度編列5,900千元，辦理1.道路用地價購作業發放土地款4,900千元。2.工程規劃設計及施工1,000千元。
安南區AN03-10-8m道路(後段)接AN03-8-10m道路(前段)工程(分三年編列)	115	17,500	67.31			115年度編列17,500千元，辦理1.道路用地價購作業發放土地款11,600千元。2.工程規劃設計及施工5,900千元。

臺南市政府工務局

中程資本支出計畫概況表

中華民國114年度

單位：新臺幣千元

業務計畫及工作計畫名稱與編號	58116209401 工程建築及設備-工程建築及設備	經費需求總數	18,500千元	計畫期間	自113.01.01起至115.12.31止	
計畫內容	辦理道路開闢及拓寬都市計畫道路	預期成果	提升道路及橋樑品質	計畫類別	公共工程計畫	
工作項目	年度	概算數	占總需求(%)	已過期間執行數		說明
				實支數	保留數	
安南區AN07-56-8m道路工程(分三年編列)	113	2,600	14.05	2,548		安南區AN07-56-8m道路工程，總經費18,500千元，113年度編列2,600千元，114年度編列4,400千元，115年度編列11,500千元，辦理道路土地購置及道路開闢工程。113年度編列2,600千元，辦理1.道路用地價購作業發放土地款2,500千元。2.工程規劃設計及施工100千元。
安南區AN07-56-8m道路工程(分三年編列)	114	4,400	23.78			114年度編列4,400千元，辦理1.道路用地價購作業發放土地款3,000千元。2.工程規劃設計及施工1,400千元。
安南區AN07-56-8m道路工程(分三年編列)	115	11,500	62.16			115年度編列11,500千元，辦理1.道路用地價購作業發放土地款8,000千元。2.工程規劃設計及施工3,500千元。

臺南市政府工務局

中程資本支出計畫概況表

中華民國114年度

單位：新臺幣千元

業務計畫及工作計畫名稱與編號	58116209401 工程建築及設備-工程建築及設備	經費需求總數	44,000千元	計畫期間	自113.01.01起至115.12.31止	
計畫內容	辦理道路開闢及拓寬都市計畫道路	預期成果	提升道路及橋樑品質	計畫類別	公共工程計畫	
工作項目	年度	概算數	占總需求(%)	已過期間執行數		說明
				實支數	保留數	
安南區AN06-119-10m道路工程(安和路4段362巷)(分三年編列)	113	2,600	5.91			安南區AN06-119-10m道路工程(安和路4段362巷), 總經費44,000千元, 113年度編列2,600千元, 114年度編列6,700千元, 115年度編列34,700千元, 辦理道路土地購置及道路開闢工程。113年度編列2,600千元, 辦理1.道路用地價購作業發放土地款2,500千元。2.工程規劃設計及施工100千元。
安南區AN06-119-10m道路工程(安和路4段362巷)(分三年編列)	114	6,700	15.23			114年度編列6,700千元, 辦理1.道路用地價購作業發放土地款5,000千元。2.工程規劃設計及施工1,700千元。
安南區AN06-119-10m道路工程(安和路4段362巷)(分三年編列)	115	34,700	78.86			115年度編列34,700千元, 辦理1.道路用地價購作業發放土地款30,500千元。2.工程規劃設計及施工4,200千元。

臺南市政府工務局

中程資本支出計畫概況表

中華民國114年度

單位：新臺幣千元

業務計畫及工作計畫名稱與編號	58116209401 工程建築及設備-工程建築及設備	經費需求總數	4,650千元	計畫期間	自113.01.01起至115.12.31止	
計畫內容	辦理道路開闢及拓寬都市計畫道路	預期成果	提升道路及橋樑品質	計畫類別	公共工程計畫	
工作項目	年度	概算數	占總需求(%)	已過期間執行數		說明
				實支數	保留數	
仁德區4-9-12M(中山路95巷)道路開闢工程(分三年編列)	113	100	2.15			仁德區4-9-12M(中山路95巷)道路開闢工程，總經費4,650千元，113年度編列100千元，114年度編列1,300千元，115年度編列3,250千元，辦理道路開闢工程。 113年度編列100千元，辦理工程規劃設計及施工。
仁德區4-9-12M(中山路95巷)道路開闢工程(分三年編列)	114	1,300	27.96			114年度編列1,300千元，辦理工程規劃設計及施工。
仁德區4-9-12M(中山路95巷)道路開闢工程(分三年編列)	115	3,250	69.89			115年度編列3,250千元，辦理工程規劃設計及施工。

臺南市政府工務局

中程資本支出計畫概況表

中華民國114年度

單位：新臺幣千元

業務計畫及工作計畫名稱與編號	58116209401 工程建築及設備-工程建築及設備	經費需求 總數	26,000千元	計畫期間	自113.01.01起至115.12.31止	
						計畫內容
	辦理道路開闢及拓寬都市計畫道路	提升道路及橋樑品質		公共工程計畫		
工作項目	年度	概算數	占總需求 (%)	已過期間執行數		說明
				實支數	保留數	
新營區開元路15M道路開闢工程(分三年編列)	113	2,600	10.00			新營區開元路15M道路開闢工程，總經費26,000千元，113年度編列2,600千元，114年度編列4,900千元，115年度編列18,500千元，辦理道路土地購置及道路開闢工程。113年度編列2,600千元，辦理1.道路用地價購作業發放土地款2,500千元。2.工程規劃設計及施工100千元。 114年度編列4,900千元，辦理1.道路用地價購作業發放土地款3,700千元。2.工程規劃設計及施工1,200千元。 115年度編列18,500千元，辦理1.道路用地價購作業發放土地款8,800千元。2.工程規劃設計及施工9,700千元。
新營區開元路15M道路開闢工程(分三年編列)	114	4,900	18.85			
新營區開元路15M道路開闢工程(分三年編列)	115	18,500	71.15			

臺南市政府工務局

中程資本支出計畫概況表

中華民國114年度

單位：新臺幣千元

業務計畫及工作計畫名稱與編號	58116209401 工程建築及設備-工程建築及設備	經費需求總數	9,500千元	計畫期間	自113.01.01起至115.12.31止	
計畫內容	辦理道路開闢及拓寬都市計畫道路	預期成果	提升道路及橋樑品質	計畫類別	公共工程計畫	
工作項目	年度	概算數	占總需求(%)	已過期間執行數		說明
				實支數	保留數	
後壁區南81-1跨下茄荖大排橋梁改建工程(分三年編列)	113	600	6.32			後壁區南81-1跨下茄荖大排橋梁改建工程，總經費9,500千元，113年度編列600千元，114年度編列1,000千元，115年度編列7,900千元，辦理道路土地購置及橋梁改建工程。113年度編列600千元，辦理1.道路用地價購作業發放土地款500千元。2.橋梁改建工程100千元。
後壁區南81-1跨下茄荖大排橋梁改建工程(分三年編列)	114	1,000	10.53			114年度編列1,000千元，辦理橋梁改建工程。
後壁區南81-1跨下茄荖大排橋梁改建工程(分三年編列)	115	7,900	83.16			115年度編列7,900千元，辦理橋梁改建工程。

臺南市政府工務局

中程資本支出計畫概況表

中華民國114年度

單位：新臺幣千元

業務計畫及工作計畫名稱與編號	58116209401 工程建築及設備-工程建築及設備	經費需求總數	12,000千元	計畫期間	自113.01.01起至115.12.31止	
計畫內容	辦理道路開闢及拓寬都市計畫道路	預期成果	提升道路及橋樑品質	計畫類別	公共工程計畫	
工作項目	年度	概算數	占總需求(%)	已過期間執行數		說明
				實支數	保留數	
白河區南98線慈光橋改建工程(分三年編列)	113	2,100	17.50	43		白河區南98線慈光橋改建工程，總經費12,000千元，113年度編列2,100千元，114年度編列1,000千元，115年度編列8,900千元，辦理道路土地購置及橋梁改建工程。113年度編列2,100千元，辦理1.道路用地價購作業發放土地款2,000千元。2.橋梁改建工程100千元。
白河區南98線慈光橋改建工程(分三年編列)	114	1,000	8.33			114年度編列1,000千元，辦理橋梁改建工程。
白河區南98線慈光橋改建工程(分三年編列)	115	8,900	74.17			115年度編列8,900千元，辦理橋梁改建工程。

臺南市政府工務局

中程資本支出計畫概況表

中華民國114年度

單位：新臺幣千元

業務計畫及工作計畫名稱與編號	58116209401 工程建築及設備-工程建築及設備	經費需求總數	10,000千元	計畫期間	自113.01.01起至115.12.31止	
計畫內容	辦理道路開闢及拓寬都市計畫道路	預期成果	提升道路及橋樑品質	計畫類別	公共工程計畫	
工作項目	年度	概算數	占總需求(%)	已過期間執行數		說明
				實支數	保留數	
白河區虎山里仙草埔協進橋改建工程(分三年編列)	113	100	1.00			白河區虎山里仙草埔協進橋改建工程，總經費10,000千元，113年度編列100千元，114年度編列2,900千元，115年度編列7,000千元，辦理橋梁改建工程。 113年度編列100千元，辦理橋梁改建工程。
白河區虎山里仙草埔協進橋改建工程(分三年編列)	114	2,900	29.00			114年度編列2,900千元，辦理橋梁改建工程。
白河區虎山里仙草埔協進橋改建工程(分三年編列)	115	7,000	70.00			115年度編列7,000千元，辦理橋梁改建工程。

臺南市政府工務局

中程資本支出計畫概況表

中華民國114年度

單位：新臺幣千元

業務計畫及工作計畫名稱與編號	58116209401 工程建築及設備-工程建築及設備	經費需求總數	42,000千元	計畫期間	自113.01.01起至115.12.31止	
						計畫內容
計畫內容	辦理道路開闢及拓寬都市計畫道路	預期成果	提升道路及橋樑品質	計畫類別	公共工程計畫	
工作項目	年度	概算數	占總需求(%)	已過期間執行數		說明
				實支數	保留數	
學甲區新榮街至建國東路段8M道路開闢工程(分三年編列)	113	2,600	6.19			學甲區新榮街至建國東路段8M道路開闢工程，總經費42,000千元，113年度編列2,600千元，114年度編列8,000千元，115年度編列31,400千元，辦理道路土地購置及道路開闢工程。 113年度編列2,600千元，辦理1.道路用地價購作業發放土地款2,500千元。2.工程規劃設計及施工100千元。
學甲區新榮街至建國東路段8M道路開闢工程(分三年編列)	114	8,000	19.05			114年度編列8,000千元，辦理1.道路用地價購作業發放土地款7,000千元。2.工程規劃設計及施工1,000千元。
學甲區新榮街至建國東路段8M道路開闢工程(分三年編列)	115	31,400	74.76			115年度編列31,400千元，辦理1.道路用地價購作業發放土地款16,500千元。2.工程規劃設計及施工14,900千元。

臺南市政府工務局

中程資本支出計畫概況表

中華民國114年度

單位：新臺幣千元

業務計畫及工作計畫名稱與編號	58116209401 工程建築及設備-工程建築及設備	經費需求總數	47,700千元	計畫期間	自113.01.01起至115.12.31止	
計畫內容	辦理道路開闢及拓寬都市計畫道路	預期成果	提升道路及橋樑品質	計畫類別	公共工程計畫	
工作項目	年度	概算數	占總需求(%)	已過期間執行數		說明
				實支數	保留數	
下營區民權二街8M道路開闢工程(分三年編列)	113	2,600	5.45			下營區民權二街8M道路開闢工程，總經費47,700千元，113年度編列2,600千元，114年度編列6,000千元，115年度編列39,100千元，辦理道路土地購置及道路開闢工程。113年度編列2,600千元，辦理1.道路用地價購作業發放土地款2,500千元。2.工程規劃設計及施工100千元。
下營區民權二街8M道路開闢工程(分三年編列)	114	6,000	12.58			114年度編列6,000千元，辦理1.道路用地價購作業發放土地款5,000千元。2.工程規劃設計及施工1,000千元。
下營區民權二街8M道路開闢工程(分三年編列)	115	39,100	81.97			115年度編列39,100千元，辦理1.道路用地價購作業發放土地款32,500千元。2.工程規劃設計及施工6,600千元。

臺南市政府工務局

中程資本支出計畫概況表

中華民國114年度

單位：新臺幣千元

業務計畫及工作計畫名稱與編號	58116209401 工程建築及設備-工程建築及設備	經費需求總數	51,500千元	計畫期間	自113.01.01起至115.12.31止	
計畫內容	辦理道路開闢及拓寬都市計畫道路	預期成果	提升道路及橋樑品質	計畫類別	公共工程計畫	
工作項目	年度	概算數	占總需求(%)	已過期間執行數		說明
				實支數	保留數	
柳營區南112線道路拓寬第三期工程(分三年編列)	113	2,600	5.05			柳營區南112線道路拓寬第三期工程，總經費51,500千元，113年度編列2,600千元，114年度編列6,000千元，115年度編列42,900千元，辦理道路土地購置及道路開闢工程。 113年度編列2,600千元，辦理1.道路用地價購作業發放土地款2,500千元。2.工程規劃設計及施工100千元。
柳營區南112線道路拓寬第三期工程(分三年編列)	114	6,000	11.65			114年度編列6,000千元，辦理1.道路用地價購作業發放土地款5,000千元。2.工程規劃設計及施工1,000千元。
柳營區南112線道路拓寬第三期工程(分三年編列)	115	42,900	83.30			115年度編列42,900千元，辦理1.道路用地價購作業發放土地款32,500千元。2.工程規劃設計及施工10,400千元。

臺南市政府工務局

中程資本支出計畫概況表

中華民國114年度

單位：新臺幣千元

業務計畫及工作計畫名稱與編號	58116209401 工程建築及設備-工程建築及設備	經費需求總數	20,000千元	計畫期間	自113.01.01起至115.12.31止	
計畫內容	辦理道路開闢及拓寬都市計畫道路	預期成果	提升道路及橋樑品質	計畫類別	公共工程計畫	
工作項目	年度	概算數	占總需求(%)	已過期間執行數		說明
				實支數	保留數	
善化區善化火車站旁8M道路開闢工程(分三年編列)	113	100	0.50			善化區善化火車站旁8M道路開闢工程，總經費20,000千元，113年度編列100千元，114年度編列3,900千元，115年度編列16,000千元，辦理道路開闢工程。 113年度編列100千元，辦理工程規劃設計及施工。
善化區善化火車站旁8M道路開闢工程(分三年編列)	114	3,900	19.50			114年度編列3,900千元，辦理工程規劃設計及施工。
善化區善化火車站旁8M道路開闢工程(分三年編列)	115	16,000	80.00			115年度編列16,000千元，辦理工程規劃設計及施工。

臺南市政府工務局

中程資本支出計畫概況表

中華民國114年度

單位：新臺幣千元

業務計畫及工作計畫名稱與編號	58116209401 工程建築及設備-工程建築及設備	經費需求總數	40,500千元	計畫期間	自113.01.01起至115.12.31止	
計畫內容	辦理道路開闢及拓寬都市計畫道路	預期成果	提升道路及橋樑品質	計畫類別	公共工程計畫	
工作項目	年度	概算數	占總需求(%)	已過期間執行數		說明
				實支數	保留數	
善化區自由路177巷10M計畫道路(南段)開闢工程(分三年編列)	113	2,600	6.42			善化區自由路177巷10M計畫道路(南段)開闢工程，總經費40,500千元，113年度編列2,600千元，114年度編列6,900千元，115年度編列31,000千元，辦理道路土地購置及道路開闢工程。 113年度編列2,600千元，辦理1.道路用地價購作業發放土地款2,500千元。2.工程規劃設計及施工100千元。
善化區自由路177巷10M計畫道路(南段)開闢工程(分三年編列)	114	6,900	17.04			114年度編列6,900千元，辦理1.道路用地價購作業發放土地款5,000千元。2.工程規劃設計及施工1,900千元。
善化區自由路177巷10M計畫道路(南段)開闢工程(分三年編列)	115	31,000	76.54			115年度編列31,000千元，辦理1.道路用地價購作業發放土地款26,500千元。2.工程規劃設計及施工4,500千元。

臺南市政府工務局

中程資本支出計畫概況表

中華民國114年度

單位：新臺幣千元

業務計畫及工作計畫名稱與編號	58116209401 工程建築及設備-工程建築及設備	經費需求總數	12,300千元	計畫期間	自113.01.01起至115.12.31止	
計畫內容	辦理道路開闢及拓寬都市計畫道路	預期成果	提升道路及橋樑品質	計畫類別	公共工程計畫	
工作項目	年度	概算數	占總需求(%)	已過期間執行數		說明
				實支數	保留數	
玉井區忠孝街旁8M道路開闢工程(分三年編列)	113	5,400	43.90			玉井區忠孝街旁8M道路開闢工程，總經費12,300千元，113年度編列5,400千元，114年度編列1,952千元，115年度編列4,948千元，辦理道路土地購置及道路開闢工程。113年度編列5,400千元，辦理1.道路用地價購作業發放土地款5,300千元。2.工程規劃設計及施工100千元。
玉井區忠孝街旁8M道路開闢工程(分三年編列)	114	1,952	15.87			114年度編列1,952千元，辦理工程規劃設計及施工。
玉井區忠孝街旁8M道路開闢工程(分三年編列)	115	4,948	40.23			115年度編列4,948千元，辦理工程規劃設計及施工。

臺南市政府工務局

中程資本支出計畫概況表

中華民國114年度

單位：新臺幣千元

業務計畫及工作計畫名稱與編號	58116209401 工程建築及設備-工程建築及設備	經費需求總數	58,000千元	計畫期間	自113.01.01起至115.12.31止	
計畫內容	辦理道路開闢及拓寬都市計畫道路	預期成果	提升道路及橋樑品質	計畫類別	公共工程計畫	
工作項目	年度	概算數	占總需求(%)	已過期間執行數		說明
				實支數	保留數	
永康區中正北路177巷18、20弄8M道路開闢工程(分三年編列)	113	2,600	4.48			永康區中正北路177巷18、20弄8M道路開闢工程，總經費58,000千元，113年度編列2,600千元，114年度編列12,000千元，115年度編列43,400千元，辦理道路土地購置及道路開闢工程。113年度編列2,600千元，辦理1.道路用地價購作業發放土地款2,500千元。2.工程規劃設計及施工100千元。
永康區中正北路177巷18、20弄8M道路開闢工程(分三年編列)	114	12,000	20.69			114年度編列12,000千元，辦理1.道路用地價購作業發放土地款11,000千元。2.工程規劃設計及施工1,000千元。
永康區中正北路177巷18、20弄8M道路開闢工程(分三年編列)	115	43,400	74.83			115年度編列43,400千元，辦理1.道路用地價購作業發放土地款36,500千元。2.工程規劃設計及施工6,900千元。

臺南市政府工務局

中程資本支出計畫概況表

中華民國114年度

單位：新臺幣千元

業務計畫及工作計畫名稱與編號	58116209401 工程建築及設備-工程建築及設備	經費需求總數	64,000千元	計畫期間	自113.01.01起至115.12.31止	
計畫內容	辦理道路開闢及拓寬都市計畫道路	預期成果	提升道路及橋樑品質	計畫類別	公共工程計畫	
工作項目	年度	概算數	占總需求(%)	已過期間執行數		說明
				實支數	保留數	
永康區西勢路228巷廣場開闢工程(分三年編列)	113	2,600	4.06	28		永康區西勢路228巷廣場開闢工程，總經費64,000千元，113年度編列2,600千元，114年度編列11,000千元，115年度編列50,400千元，辦理道路土地購置及道路開闢工程。113年度編列2,600千元，辦理1.道路用地價購作業發放土地款2,500千元。2.工程規劃設計及施工100千元。 114年度編列11,000千元，辦理1.道路用地價購作業發放土地款10,000千元。2.工程規劃設計及施工1,000千元。 115年度編列50,400千元，辦理1.道路用地價購作業發放土地款43,500千元。2.工程規劃設計及施工6,900千元。
永康區西勢路228巷廣場開闢工程(分三年編列)	114	11,000	17.19			
永康區西勢路228巷廣場開闢工程(分三年編列)	115	50,400	78.75			

臺南市政府工務局

中程資本支出計畫概況表

中華民國114年度

單位：新臺幣千元

業務計畫及工作計畫名稱與編號	58116209401 工程建築及設備-工程建築及設備	經費需求總數	89,000千元	計畫期間	自113.01.01起至115.12.31止	
計畫內容	辦理道路開闢及拓寬都市計畫道路	預期成果	提升道路及橋樑品質	計畫類別	公共工程計畫	
工作項目	年度	概算數	占總需求(%)	已過期間執行數		說明
				實支數	保留數	
永康區忠孝段8M道路開闢工程(一) (分三年編列)	113	45,100	50.67	5		永康區忠孝段8M道路開闢工程(一)，總經費89,000千元，113年度編列45,100千元，114年度編列14,040千元，115年度編列29,860千元，辦理道路土地購置及道路開闢工程。113年度編列45,100千元，辦理1.道路用地價購作業發放土地款45,000千元。2.工程規劃設計及施工100千元。
永康區忠孝段8M道路開闢工程(一) (分三年編列)	114	14,040	15.78			114年度編列14,040千元，辦理1.道路用地價購作業發放土地款13,000千元。2.工程規劃設計及施工1,040千元。
永康區忠孝段8M道路開闢工程(一) (分三年編列)	115	29,860	33.55			115年度編列29,860千元，辦理1.道路用地價購作業發放土地款25,000千元。2.工程規劃設計及施工4,860千元。

臺南市政府工務局

中程資本支出計畫概況表

中華民國114年度

單位：新臺幣千元

業務計畫及工作計畫名稱與編號	58116209401 工程建築及設備-工程建築及設備	經費需求總數	78,500千元	計畫期間	自113.01.01起至115.12.31止	
計畫內容	辦理道路開闢及拓寬都市計畫道路	預期成果	提升道路及橋樑品質	計畫類別	公共工程計畫	
工作項目	年度	概算數	占總需求(%)	已過期間執行數		說明
				實支數	保留數	
永康區忠孝段8M道路開闢工程(二) (分三年編列)	113	45,100	57.45			永康區忠孝段8M道路開闢工程(二)，總經費78,500千元，113年度編列45,100千元，114年度編列2,580千元，115年度編列30,820千元，辦理道路土地購置及道路開闢工程。 113年度編列45,100千元，辦理1.道路用地價購作業發放土地款45,000千元。2.工程規劃設計及施工100千元。
永康區忠孝段8M道路開闢工程(二) (分三年編列)	114	2,580	3.29			114年度編列2,580千元，辦理1.道路用地價購作業發放土地款1,580千元。2.工程規劃設計及施工1,000千元。
永康區忠孝段8M道路開闢工程(二) (分三年編列)	115	30,820	39.26			115年度編列30,820千元，辦理1.道路用地價購作業發放土地款25,920千元。2.工程規劃設計及施工4,900千元。

臺南市政府工務局

中程資本支出計畫概況表

中華民國114年度

單位：新臺幣千元

業務計畫及工作計畫名稱與編號	58116209401 工程建築及設備-工程建築及設備	經費需求總數	35,000千元	計畫期間	自113.01.01起至115.12.31止	
計畫內容	辦理道路開闢及拓寬都市計畫道路	預期成果	提升道路及橋樑品質	計畫類別	公共工程計畫	
工作項目	年度	概算數	占總需求(%)	已過期間執行數		說明
				實支數	保留數	
永康區五福街82巷計畫道路開闢工程(分三年編列)	113	2,600	7.43			永康區五福街82巷計畫道路開闢工程，總經費35,000千元，113年度編列2,600千元，114年度編列9,600千元，115年度編列22,800千元，辦理道路土地購置及道路開闢工程。 113年度編列2,600千元，辦理1.道路用地價購作業發放土地款2,500千元。2.工程規劃設計及施工100千元。
永康區五福街82巷計畫道路開闢工程(分三年編列)	114	9,600	27.43			114年度編9,600千元，辦理1.道路用地價購作業發放土地款8,200千元。2.工程規劃設計及施工1,400千元。
永康區五福街82巷計畫道路開闢工程(分三年編列)	115	22,800	65.14			115年度編22,800千元，辦理1.道路用地價購作業發放土地款19,300千元。2.工程規劃設計及施工3,500千元。

臺南市政府工務局

中程資本支出計畫概況表

中華民國114年度

單位：新臺幣千元

業務計畫及工作計畫名稱與編號	58116209401 工程建築及設備-工程建築及設備	經費需求總數	318,550千元	計畫期間	自113.01.01起至115.12.31止	
計畫內容	辦理道路開闢及拓寬都市計畫道路	預期成果	提升道路及橋樑品質	計畫類別	公共工程計畫	
工作項目	年度	概算數	占總需求(%)	已過期間執行數		說明
				實支數	保留數	
仁德區4-15M道路(德南路137巷)拓寬工程(分三年編列)	113	2,600	0.82			仁德區4-15M道路(德南路137巷)拓寬工程，總經費318,550千元，113年度編列2,600千元，114年度編列44,900千元，115年度編列271,050千元，辦理道路土地購置及道路開闢工程。113年度編列2,600千元，辦理1.道路用地價購作業發放土地款2,500千元。2.工程規劃設計及施工100千元。
仁德區4-15M道路(德南路137巷)拓寬工程(分三年編列)	114	44,900	14.10			114年度編列44,900千元，辦理1.道路用地價購作業發放土地款44,800千元。2.工程規劃設計及施工100千元。
仁德區4-15M道路(德南路137巷)拓寬工程(分三年編列)	115	271,050	85.09			115年度編列271,050千元，辦理1.道路用地價購作業發放土地款253,700千元。2.工程規劃設計及施工17,350千元。

臺南市政府工務局

中程資本支出計畫概況表

中華民國114年度

單位：新臺幣千元

業務計畫及工作計畫名稱與編號	58116209401 工程建築及設備-工程建築及設備	經費需求總數	500,000千元	計畫期間	自110.01.01起至115.12.31止	
計畫內容	辦理道路開闢及拓寬都市計畫道路	預期成果	提升道路及橋樑品質	計畫類別	公共工程計畫	
工作項目	年度	概算數	占總需求(%)	已過期間執行數		說明
				實支數	保留數	
安南區城西里內等5條道路開闢暨道路養護工程(分六年編列)	110	100,000	20.00	46	99,954	安南區城西里內等5條道路開闢暨道路養護工程，總經費500,000千元，110年度編列100,000千元，111年度編列100,000千元，112年度編列100,000千元，113年度編列20,000千元，114年度編列40,000千元，115年度編列140,000千元。110年度編列100,000千元，辦理道路土地購置及道路開闢工程。
安南區城西里內等5條道路開闢暨道路養護工程(分六年編列)	111	100,000	20.00	87	99,913	111年度編列100,000千元，辦理道路用地價購作業發放土地款及工程規劃設計及施工。
安南區城西里內等5條道路開闢暨道路養護工程(分六年編列)	112	100,000	20.00	16,102	83,898	112年度編列100,000千元，辦理道路用地價購作業發放土地款及工程規劃設計及施工。
安南區城西里內等5條道路開闢暨道路養護工程(分六年編列)	113	20,000	4.00			113年度編列20,000千元，辦理道路用地價購作業發放土地款及工程規劃設計及施工。
安南區城西里內等5條道路開闢暨道路養護工程(分六年編列)	114	40,000	8.00			114年度編列40,000千元，辦理道路用地價購作業發放土地款及工程規劃設計及施工。
安南區城西里內等5條道路開闢暨道路養護工程(分六年編列)	115	140,000	28.00			115年度編列140,000千元，辦理道路用地價購作業發放土地款及工程規劃設計及施工。

臺南市政府工務局

中程資本支出計畫概況表

中華民國114年度

單位：新臺幣千元

業務計畫及工作計畫名稱與編號	58116209401 工程建築及設備-工程建築及設備	經費需求總數	180,000千元	計畫期間	自114.01.01起至119.12.31止	
						計畫內容
	辦理道路開闢及拓寬都市計畫道路	提升道路及橋樑品質	公共工程計畫			
工作項目	年度	概算數	占總需求(%)	已過期間執行數		說明
				實支數	保留數	
南區4-67-18m道路工程(前段)(喜樹路)(分六年編列)	114	30,000	16.67			南區4-67-18m道路工程(前段)(喜樹路)，總經費180,000千元，114年度編列30,000千元，115年度編列30,000千元，116年度編列30,000千元，117年度編列30,000千元，118年度編列30,000千元，119年度編列30,000千元，辦理道路土地購置。114年度編列30,000千元，辦理道路用地價購作業發放土地款。
南區4-67-18m道路工程(前段)(喜樹路)(分六年編列)	115	30,000	16.67			115年度編列30,000千元，辦理道路用地價購作業發放土地款。
南區4-67-18m道路工程(前段)(喜樹路)(分六年編列)	116	30,000	16.67			116年度編列30,000千元，辦理道路用地價購作業發放土地款。
南區4-67-18m道路工程(前段)(喜樹路)(分六年編列)	117	30,000	16.67			117年度編列30,000千元，辦理道路用地價購作業發放土地款。
南區4-67-18m道路工程(前段)(喜樹路)(分六年編列)	118	30,000	16.67			118年度編列30,000千元，辦理道路用地價購作業發放土地款。
南區4-67-18m道路工程(前段)(喜樹路)(分六年編列)	119	30,000	16.67			119年度編列30,000千元，辦理道路用地價購作業發放土地款。

臺南市政府工務局

中程資本支出計畫概況表

中華民國114年度

單位：新臺幣千元

業務計畫及工作計畫名稱與編號	58116209401 工程建築及設備-工程建築及設備	經費需求總數	8,500千元	計畫期間	自114.01.01起至115.12.31止	
計畫內容	辦理道路開闢及拓寬都市計畫道路	預期成果	提升道路及橋樑品質	計畫類別	公共工程計畫	
工作項目	年度	概算數	占總需求(%)	已過期間執行數		說明
				實支數	保留數	
南區SC-182-8m道路工程(前段)(興南街101巷8弄)(分二年編列)	114	2,100	24.71			南區SC-182-8m道路工程(前段)(興南街101巷8弄), 總經費8,500千元(用地費5,500千元、工程費3,000千元), 114年度編列2,100千元, 115年度編列6,400千元, 辦理道路土地購置及道路開闢工程。114年度編列2,100千元, 辦理1.道路用地價購作業發放土地款2,000千元。2.工程規劃設計及施工100千元。
南區SC-182-8m道路工程(前段)(興南街101巷8弄)(分二年編列)	115	6,400	75.29			115年度編列6,400千元, 辦理1.道路用地價購作業發放土地款3,500千元。2.工程規劃設計及施工2,900千元。

臺南市政府工務局

中程資本支出計畫概況表

中華民國114年度

單位：新臺幣千元

業務計畫及工作計畫名稱與編號	58116209401 工程建築及設備-工程建築及設備	經費需求總數	33,000千元	計畫期間	自114.01.01起至115.12.31止	
計畫內容	辦理道路開闢及拓寬都市計畫道路	預期成果	提升道路及橋樑品質	計畫類別	公共工程計畫	
工作項目	年度	概算數	占總需求(%)	已過期間執行數		說明
				實支數	保留數	
南區SC-86-8m道路工程(前段)(灣裡路72巷)(分二年編列)	114	2,100	6.36			南區SC-86-8m道路工程(前段)(灣裡路72巷), 總經費33,000千元(用地費26,000千元、工程費7,000千元), 114年度編列2,100千元, 115年度編列30,900千元, 辦理道路土地購置及道路開闢工程。114年度編列2,100千元, 辦理1.道路用地價購作業發放土地款2,000千元。2.工程規劃設計及施工100千元。 115年度編列30,900千元, 辦理1.道路用地價購作業發放土地款24,000千元。2.工程規劃設計及施工
南區SC-86-8m道路工程(前段)(灣裡路72巷)(分二年編列)	115	30,900	93.64			

臺南市政府工務局

中程資本支出計畫概況表

中華民國114年度

單位：新臺幣千元

業務計畫及工作計畫名稱與編號	58116209401 工程建築及設備-工程建築及設備	經費需求 總數	26,000千元	計畫期間	自114.01.01起至115.12.31止	
						計畫內容
	辦理道路開闢及拓寬都市計畫道路	提升道路及橋樑品質	公共工程計畫			
工作項目	年度	概算數	占總需求 (%)	已過期間執行數		說明
				實支數	保留數	
南區SB-29-6m道路工程(鹽埕路291巷113弄)(分二年編列)	114	2,100	8.08			南區SB-29-6m道路工程(鹽埕路291巷113弄)，總經費26,000千元(用地費23,000千元、工程費3,000千元)，114年度編列2,100千元，115年度編列23,900千元，辦理道路土地購置及道路開闢工程。114年度編列2,100千元，辦理1.道路用地價購作業發放土地款2,000千元。2.工程規劃設計及施工100千元。 115年度編列23,900千元，辦理1.道路用地價購作業發放土地款21,000千元。2.工程規劃設計及施工2,900千元。
南區SB-29-6m道路工程(鹽埕路291巷113弄)(分二年編列)	115	23,900	91.92			

臺南市政府工務局

中程資本支出計畫概況表

中華民國114年度

單位：新臺幣千元

業務計畫及工作計畫名稱與編號	58116209401 工程建築及設備-工程建築及設備	經費需求總數	32,000千元	計畫期間	自114.01.01起至115.12.31止	
計畫內容	辦理道路開闢及拓寬都市計畫道路	預期成果	提升道路及橋樑品質	計畫類別	公共工程計畫	
工作項目	年度	概算數	占總需求(%)	已過期間執行數		說明
				實支數	保留數	
南區SI-2-6m道路工程(後段)(健康路1段391巷)(分二年編列)	114	2,100	6.56			南區SI-2-6m道路工程(後段)(健康路1段391巷)，總經費32,000千元(用地費29,000千元、工程費3,000千元)，114年度編列2,100千元，115年度編列29,900千元，辦理道路土地購置及道路開闢工程。114年度編列2,100千元，辦理1.道路用地價購作業發放土地款2,000千元。2.工程規劃設計及施工100千元。 115年度編列29,900千元，辦理1.道路用地價購作業發放土地款27,000千元。2.工程規劃設計及施工2,900千元。
南區SI-2-6m道路工程(後段)(健康路1段391巷)(分二年編列)	115	29,900	93.44			

臺南市政府工務局

中程資本支出計畫概況表

中華民國114年度

單位：新臺幣千元

業務計畫及工作計畫名稱與編號	58116209401 工程建築及設備-工程建築及設備	經費需求總數	24,000千元	計畫期間	自114.01.01起至115.12.31止	
計畫內容	辦理道路開闢及拓寬都市計畫道路	預期成果	提升道路及橋樑品質	計畫類別	公共工程計畫	
工作項目	年度	概算數	占總需求(%)	已過期間執行數		說明
				實支數	保留數	
南區5-27-6m道路工程(分二年編列)	114	2,100	8.75			南區5-27-6m道路工程，總經費24,000千元(用地費18,000千元、工程費6,000千元)，114年度編列2,100千元，115年度編列21,900千元，辦理道路土地購置及道路開闢工程。114年度編列2,100千元，辦理1.道路用地價購作業發放土地款2,000千元。2.工程規劃設計及施工100千元。 115年度編列21,900千元，辦理1.道路用地價購作業發放土地款16,000千元。2.工程規劃設計及施工5,900千元。
南區5-27-6m道路工程(分二年編列)	115	21,900	91.25			

臺南市政府工務局

中程資本支出計畫概況表

中華民國114年度

單位：新臺幣千元

業務計畫及工作計畫名稱與編號	58116209401 工程建築及設備-工程建築及設備	經費需求總數	5,500千元	計畫期間	自114.01.01起至115.12.31止	
計畫內容	辦理道路開闢及拓寬都市計畫道路	預期成果	提升道路及橋樑品質	計畫類別	公共工程計畫	
工作項目	年度	概算數	占總需求(%)	已過期間執行數		說明
				實支數	保留數	
南區SE-27-10m道路工程(中段)[公(兒)S54旁] (分二年編列)	114	600	10.91			南區SE-27-10m道路工程(中段)[公(兒)S54旁]，總經費5,500千元(用地費500千元、工程費5,000千元)，114年度編列600千元，115年度編列4,900千元，辦理道路土地購置及道路開闢工程。114年度編列600千元，辦理1.道路用地價購作業發放土地款500千元。2.工程規劃設計及施工100千元。
南區SE-27-10m道路工程(中段)[公(兒)S54旁] (分二年編列)	115	4,900	89.09			115年度編列4,900千元，辦理工程規劃設計及施工。

臺南市政府工務局

中程資本支出計畫概況表

中華民國114年度

單位：新臺幣千元

業務計畫及工作計畫名稱與編號	58116209401 工程建築及設備-工程建築及設備	經費需求 總數	83,000千元	計畫期間	自114.01.01起至115.12.31止	
						計畫內容
	辦理道路開闢及拓寬都市計畫道路	提升道路及橋樑品質		公共工程計畫		
工作項目	年度	概算數	占總需求 (%)	已過期間執行數		說明
				實支數	保留數	
北區NC-62-12m道路工程(前段)(文賢路1080巷)(分二年編列)	114	2,100	2.53			北區NC-62-12m道路工程(前段)(文賢路1080巷)，總經費83,000千元(用地費73,000千元、工程費10,000千元)，114年度編列2,100千元，115年度編列80,900千元，辦理道路土地購置及道路開闢工程。114年度編列2,100千元，辦理1.道路用地價購作業發放土地款2,000千元。2.工程規劃設計及施工100千元。 115年度編列80,900千元，辦理1.道路用地價購作業發放土地款71,000千元。2.工程規劃設計及施工9,900千元。
北區NC-62-12m道路工程(前段)(文賢路1080巷)(分二年編列)	115	80,900	97.47			

臺南市政府工務局

中程資本支出計畫概況表

中華民國114年度

單位：新臺幣千元

業務計畫及工作計畫名稱與編號	58116209401 工程建築及設備-工程建築及設備	經費需求總數	98,000千元	計畫期間	自114.01.01起至115.12.31止	
計畫內容	辦理道路開闢及拓寬都市計畫道路	預期成果	提升道路及橋樑品質	計畫類別	公共工程計畫	
工作項目	年度	概算數	占總需求(%)	已過期間執行數		說明
				實支數	保留數	
北區NH-120-8m道路工程(大武街541巷)(分二年編列)	114	2,100	2.14			北區NH-120-8m道路工程(大武街541巷), 總經費98,000千元(用地費85,000千元、工程費13,000千元), 114年度編列2,100千元, 115年度編列95,900千元, 辦理道路土地購置及道路開闢工程。114年度編列2,100千元, 辦理1.道路用地價購作業發放土地款2,000千元。2.工程規劃設計及施工100千元。
北區NH-120-8m道路工程(大武街541巷)(分二年編列)	115	95,900	97.86			115年度編列95,900千元, 辦理1.道路用地價購作業發放土地款83,000千元。2.工程規劃設計及施工12,900千元。

臺南市政府工務局

中程資本支出計畫概況表

中華民國114年度

單位：新臺幣千元

業務計畫及工作計畫名稱與編號	58116209401 工程建築及設備-工程建築及設備	經費需求總數	380,000千元	計畫期間	自114.01.01起至116.12.31止	
計畫內容	辦理道路開闢及拓寬都市計畫道路	預期成果	提升道路及橋樑品質	計畫類別	公共工程計畫	
工作項目	年度	概算數	占總需求(%)	已過期間執行數		說明
				實支數	保留數	
安南區2-9-30M道路工程(北汕尾路北延至公學路)(分三年編列)	114	50,000	13.16			安南區2-9-30M道路工程(北汕尾路北延至公學路), 總經費380,000千元, 114年度編列50,000千元, 115年度編列165,000千元, 116年度編列165,000千元, 辦理道路土地購置。114年度編列50,000千元, 辦理道路用地價購作業發放土地款。 115年度編列165,000千元, 辦理道路用地價購作業發放土地款。 116年度編列165,000千元, 辦理道路用地價購作業發放土地款。
安南區2-9-30M道路工程(北汕尾路北延至公學路)(分三年編列)	115	165,000	43.42			
安南區2-9-30M道路工程(北汕尾路北延至公學路)(分三年編列)	116	165,000	43.42			

臺南市政府工務局

中程資本支出計畫概況表

中華民國114年度

單位：新臺幣千元

業務計畫及工作計畫名稱與編號	58116209401 工程建築及設備-工程建築及設備	經費需求總數	85,000千元	計畫期間	自114.01.01起至115.12.31止		
計畫內容	辦理道路開闢及拓寬都市計畫道路 提升道路及橋樑品質	預期成果	提升道路及橋樑品質	計畫類別	公共工程計畫		
工作項目	年度	概算數	占總需求(%)	已過期間執行數		說明	
				實支數	保留數		
安南區AN06-104-10m道路工程(前段)(分二年編列)	114	2,100	2.47			安南區AN06-104-10m道路工程(前段), 總經費85,000千元(用地費74,000千元、工程費11,000千元), 114年度編列2,100千元, 115年度編列82,900千元, 辦理道路土地購置及道路開闢工程。114年度編列2,100千元, 辦理1.道路用地價購作業發放土地款2,000千元。2.工程規劃設計及施工100千元。	
安南區AN06-104-10m道路工程(前段)(分二年編列)	115	82,900	97.53			115年度編列82,900千元, 辦理1.道路用地價購作業發放土地款72,000千元。2.工程規劃設計及施工10,900千元。	

臺南市政府工務局

中程資本支出計畫概況表

中華民國114年度

單位：新臺幣千元

業務計畫及工作計畫名稱與編號	58116209401 工程建築及設備-工程建築及設備	經費需求總數	40,000千元	計畫期間	自114.01.01起至115.12.31止	
計畫內容	辦理道路開闢及拓寬都市計畫道路	預期成果	提升道路及橋樑品質	計畫類別	公共工程計畫	
工作項目	年度	概算數	占總需求(%)	已過期間執行數		說明
				實支數	保留數	
安南區AN06-156-8m道路工程(後段)(安和路5段178巷)(分二年編列)	114	2,100	5.25			安南區AN06-156-8m道路工程(後段)(安和路5段178巷), 總經費40,000千元(用地費33,000千元、工程費7,000千元), 114年度編列2,100千元, 115年度編列37,900千元, 辦理道路土地購置及道路開闢工程。114年度編列2,100千元, 辦理1.道路用地價購作業發放土地款2,000千元。2.工程規劃設計及施工100千元。
安南區AN06-156-8m道路工程(後段)(安和路5段178巷)(分二年編列)	115	37,900	94.75			115年度編列37,900千元, 辦理1.道路用地價購作業發放土地款31,000千元。2.工程規劃設計及施工6,900千元。

臺南市政府工務局

中程資本支出計畫概況表

中華民國114年度

單位：新臺幣千元

業務計畫及工作計畫名稱與編號	58116209401 工程建築及設備-工程建築及設備	經費需求 總數	23,000千元	計畫期間	自114.01.01起至115.12.31止		
計畫內容	辦理道路開闢及拓寬都市計畫道路	預期成果	提升道路及橋樑品質	計畫類別	公共工程計畫		
工作項目	年度	概算數	占總需求 (%)	已過期間執行數		說明	
				實支數	保留數		
安南區AN06-9-6m道路工程(分二年編列)	114	2,100	9.13			安南區AN06-9-6m道路工程，總經費23,000千元(用地費19,000千元、工程費4,000千元)，114年度編列2,100千元，115年度編列20,900千元，辦理道路土地購置及道路開闢工程。114年度編列2,100千元，辦理1.道路用地價購作業發放土地款2,000千元。2.工程規劃設計及施工100千元。	
安南區AN06-9-6m道路工程(分二年編列)	115	20,900	90.87				115年度編列20,900千元，辦理1.道路用地價購作業發放土地款17,000千元。2.工程規劃設計及施工3,900千元。

臺南市政府工務局

中程資本支出計畫概況表

中華民國114年度

單位：新臺幣千元

業務計畫及工作計畫名稱與編號	58116209401 工程建築及設備-工程建築及設備	經費需求總數	10,000千元	計畫期間	自114.01.01起至115.12.31止	
計畫內容	辦理道路開闢及拓寬都市計畫道路	預期成果	提升道路及橋樑品質	計畫類別	公共工程計畫	
工作項目	年度	概算數	占總需求(%)	已過期間執行數		說明
				實支數	保留數	
安南區AN09-341-6m道路工程(後段) (分二年編列)	114	2,100	21.00			安南區AN09-341-6m道路工程(後段), 總經費10,000千元(用地費7,000千元、工程費3,000千元), 114年度編列2,100千元, 115年度編列7,900千元, 辦理道路土地購置及道路開闢工程。114年度編列2,100千元, 辦理1.道路用地價購作業發放土地款2,000千元。2.工程規劃設計及施工100千元。
安南區AN09-341-6m道路工程(後段) (分二年編列)	115	7,900	79.00			115年度編列7,900千元, 辦理1.道路用地價購作業發放土地款5,000千元。2.工程規劃設計及施工2,900千元。

臺南市政府工務局

中程資本支出計畫概況表

中華民國114年度

單位：新臺幣千元

業務計畫及工作計畫名稱與編號	58116209401 工程建築及設備-工程建築及設備	經費需求總數	42,000千元	計畫期間	自114.01.01起至115.12.31止	
計畫內容	辦理道路開闢及拓寬都市計畫道路	預期成果	提升道路及橋樑品質	計畫類別	公共工程計畫	
工作項目	年度	概算數	占總需求(%)	已過期間執行數		說明
				實支數	保留數	
安平區D-2-10m道路工程(分二年編列)	114	2,100	5.00			安平區D-2-10m道路工程，總經費42,000千元(用地費15,000千元、工程費27,000千元)，114年度編列2,100千元，115年度編列39,900千元，辦理道路土地購置及道路開闢工程。114年度編列2,100千元，辦理1.道路用地價購作業發放土地款2,000千元。2.工程規劃設計及施工100千元。
安平區D-2-10m道路工程(分二年編列)	115	39,900	95.00			115年度編列39,900千元，辦理1.道路用地價購作業發放土地款13,000千元。2.工程規劃設計及施工26,900千元。

臺南市政府工務局

中程資本支出計畫概況表

中華民國114年度

單位：新臺幣千元

業務計畫及工作計畫名稱與編號	58116209401 工程建築及設備-工程建築及設備	經費需求總數	210,000千元	計畫期間	自114.01.01起至115.12.31止	
計畫內容	辦理道路開闢及拓寬都市計畫道路	預期成果	提升道路及橋樑品質	計畫類別	公共工程計畫	
工作項目	年度	概算數	占總需求(%)	已過期間執行數		說明
				實支數	保留數	
學甲動保園區聯外道路拓寬工程 (分二年編列)	114	40,500	19.29			學甲動保園區聯外道路拓寬工程,總經費210,000千元(用地費60,000千元、工程費150,000千元),114年度編列40,500千元,115年度編列169,500千元,辦理道路土地購置及道路開闢工程。114年度編列40,500千元,辦理1.道路用地價購作業發放土地款40,000千元。2.工程規劃設計及施工500千元。
學甲動保園區聯外道路拓寬工程 (分二年編列)	115	169,500	80.71			115年度編列169,500千元,辦理1.道路用地價購作業發放土地款20,000千元。2.工程規劃設計及施工149,500千元。

臺南市政府工務局

中程資本支出計畫概況表

中華民國114年度

單位：新臺幣千元

業務計畫及工作計畫名稱與編號	58116209401 工程建築及設備-工程建築及設備	經費需求總數	87,000千元	計畫期間	自114.01.01起至115.12.31止	
計畫內容	辦理道路開闢及拓寬都市計畫道路	預期成果	提升道路及橋樑品質	計畫類別	公共工程計畫	
工作項目	年度	概算數	占總需求(%)	已過期間執行數		說明
				實支數	保留數	
新營區國家圖書館南部分館旁8M道路開闢工程(分二年編列)	114	2,100	2.41			新營區國家圖書館南部分館旁8M道路開闢工程, 總經費87,000千元(用地費76,000千元、工程費11,000千元), 114年度編列2,100千元, 115年度編列84,900千元, 辦理道路土地購置及道路開闢工程。114年度編列2,100千元, 辦理1.道路用地價購作業發放土地款2,000千元。2.工程規劃設計及施工100千元。 115年度編列84,900千元, 辦理1.道路用地價購作業發放土地款74,000千元。2.工程規劃設計及施工10,900千元。
新營區國家圖書館南部分館旁8M道路開闢工程(分二年編列)	115	84,900	97.59			

臺南市政府工務局

中程資本支出計畫概況表

中華民國114年度

單位：新臺幣千元

業務計畫及工作計畫名稱與編號	58116209401 工程建築及設備-工程建築及設備	經費需求總數	30,040千元	計畫期間	自114.01.01起至115.12.31止	
計畫內容	辦理道路開闢及拓寬都市計畫道路	預期成果	提升道路及橋樑品質	計畫類別	公共工程計畫	
工作項目	年度	概算數	占總需求(%)	已過期間執行數		說明
				實支數	保留數	
新營區延平路急水溪橋引道先期工程(分二年編列)	114	2,100	6.99			新營區延平路急水溪橋引道先期工程，總經費30,040千元(用地費25,040千元、工程費5,000千元)，114年度編列2,100千元，115年度編列27,940千元，辦理道路土地購置及道路開闢工程。114年度編列2,100千元，辦理1.道路用地價購作業發放土地款2,000千元。2.工程規劃設計及施工100千元。
新營區延平路急水溪橋引道先期工程(分二年編列)	115	27,940	93.01			115年度編列27,940千元，辦理1.道路用地價購作業發放土地款23,040千元。2.工程規劃設計及施工4,900千元。

臺南市政府工務局

中程資本支出計畫概況表

中華民國114年度

單位：新臺幣千元

業務計畫及工作計畫名稱與編號	58116209401 工程建築及設備-工程建築及設備	經費需求總數	6,000千元	計畫期間	自114.01.01起至115.12.31止		
計畫內容	辦理道路開闢及拓寬都市計畫道路	預期成果	提升道路及橋樑品質	計畫類別	公共工程計畫		
工作項目	年度	概算數	占總需求(%)	已過期間執行數		說明	
				實支數	保留數		
新營區新生段1512地號土地計畫道路開闢工程(分二年編列)	114	100	1.67			新營區新生段1512地號土地計畫道路開闢工程，總經費6,000千元，114年度編列100千元，115年度編列5,900千元，辦理道路開闢工程。114年度編列100千元，辦理工程規劃設計及施工。	
新營區新生段1512地號土地計畫道路開闢工程(分二年編列)	115	5,900	98.33			115年度編列5,900千元，辦理工程規劃設計及施工。	

臺南市政府工務局

中程資本支出計畫概況表

中華民國114年度

單位：新臺幣千元

業務計畫及工作計畫名稱與編號	58116209401 工程建築及設備-工程建築及設備	經費需求總數	241,560千元	計畫期間	自114.01.01起至116.12.31止	
計畫內容	辦理道路開闢及拓寬都市計畫道路	預期成果	提升道路及橋樑品質	計畫類別	公共工程計畫	
工作項目	年度	概算數	占總需求(%)	已過期間執行數		說明
				實支數	保留數	
麻豆區南40線延伸至麻善大橋拓寬工程(分三年編列)	114	26,000	10.76			麻豆區南40線延伸至麻善大橋拓寬工程，總經費241,560千元(用地費53,220千元、工程費188,340千元)，114年度編列26,000千元，115年度編列121,890千元，116年度編列93,670千元，辦理道路土地購置及道路開闢工程。114年度編列26,000千元，辦理1.道路用地價購作業發放土地款25,000千元。2.工程規劃設計及施工1,000千元。
麻豆區南40線延伸至麻善大橋拓寬工程(分三年編列)	115	121,890	50.46			115年度編列121,890千元，辦理1.道路用地價購作業發放土地款28,220千元。2.工程規劃設計及施工93,670千元。
麻豆區南40線延伸至麻善大橋拓寬工程(分三年編列)	116	93,670	38.78			116年度編列93,670千元，辦理工程規劃設計及施工。

臺南市政府工務局

中程資本支出計畫概況表

中華民國114年度

單位：新臺幣千元

業務計畫及工作計畫名稱與編號	58116209401 工程建築及設備-工程建築及設備	經費需求總數	800,000千元	計畫期間	自114.01.01起至116.12.31止	
計畫內容	辦理道路開闢及拓寬都市計畫道路	預期成果	提升道路及橋樑品質	計畫類別	公共工程計畫	
工作項目	年度	概算數	占總需求(%)	已過期間執行數		說明
				實支數	保留數	
佳里區南41線延伸至173線拓寬工程(分三年編列)	114	23,900	2.99			佳里區南41線延伸至173線拓寬工程，總經費800,000千元(用地費210,000千元、工程費590,000千元)，114年度編列23,900千元，115年度編列387,000千元，116年度編列389,100千元，辦理道路土地購置及道路開闢工程。114年度編列23,900千元，辦理1.道路用地價購作業發放土地款22,900千元。2.工程規劃設計及施工1,000千元。
佳里區南41線延伸至173線拓寬工程(分三年編列)	115	387,000	48.38			115年度編列387,000千元，辦理1.道路用地價購作業發放土地款92,500千元。2.工程規劃設計及施工294,500千元。
佳里區南41線延伸至173線拓寬工程(分三年編列)	116	389,100	48.64			116年度編列389,100千元，辦理1.道路用地價購作業發放土地款94,600千元。2.工程規劃設計及施工294,500千元。

臺南市政府工務局

中程資本支出計畫概況表

中華民國114年度

單位：新臺幣千元

業務計畫及工作計畫名稱與編號	58116209401 工程建築及設備-工程建築及設備	經費需求總數	12,000千元	計畫期間	自114.01.01起至116.12.31止	
						計畫內容
計畫內容	辦理道路開闢及拓寬都市計畫道路	預期成果	提升道路及橋樑品質	計畫類別	公共工程計畫	
工作項目	年度	概算數	占總需求(%)	已過期間執行數		說明
				實支數	保留數	
山上區南184線蚵潭橋改善工程 (分三年編列)	114	100	0.83			山上區南184線蚵潭橋改善工程，總經費12,000千元，114年度編列100千元，115年度編列5,950千元，116年度編列5,950千元，辦理道路開闢工程。114年度編列100千元，辦理工程規劃設計及施工。
山上區南184線蚵潭橋改善工程 (分三年編列)	115	5,950	49.58			115年度編列5,950千元，辦理工程規劃設計及施工。
山上區南184線蚵潭橋改善工程 (分三年編列)	116	5,950	49.58			116年度編列5,950千元，辦理工程規劃設計及施工。

臺南市政府工務局

中程資本支出計畫概況表

中華民國114年度

單位：新臺幣千元

業務計畫及工作計畫名稱與編號	58116209401 工程建築及設備-工程建築及設備	經費需求 總數	21,180千元	計畫期間	自114.01.01起至115.12.31止	
						計畫內容
	辦理道路開闢及拓寬都市計畫道路		提升道路及橋樑品質			
工作項目	年度	概算數	占總需求 (%)	已過期間執行數		說明
				實支數	保留數	
龍崎區崎頂里162區道(土崎高分83)拓寬工程(分二年編列)	114	5,000	23.61			龍崎區崎頂里162區道(土崎高分83)拓寬工程，總經費21,180千元，114年度編列5,000千元，115年度編列16,180千元，辦理道路開闢工程。114年度編列5,000千元，辦理工程規劃設計及施工。
龍崎區崎頂里162區道(土崎高分83)拓寬工程(分二年編列)	115	16,180	76.39			115年度編列16,180千元，辦理工程規劃設計及施工。

臺南市政府工務局

中程資本支出計畫概況表

中華民國114年度

單位：新臺幣千元

業務計畫及工作計畫名稱與編號	58116209401 工程建築及設備-工程建築及設備	經費需求總數	19,500千元	計畫期間	自114.01.01起至115.12.31止	
計畫內容	辦理道路開闢及拓寬都市計畫道路	預期成果	提升道路及橋樑品質	計畫類別	公共工程計畫	
工作項目	年度	概算數	占總需求(%)	已過期間執行數		說明
				實支數	保留數	
永康區中華路155巷71號前12M道路開闢工程(分二年編列)	114	2,100	10.77			永康區中華路155巷71號前12M道路開闢工程，總經費19,500千元(用地費15,000千元、工程費4,500千元)，114年度編列2,100千元，115年度編列17,400千元，辦理道路土地購置及道路開闢工程。114年度編列2,100千元，辦理1.道路用地價購作業發放土地款2,000千元。2.工程規劃設計及施工100千元。 115年度編列17,400千元，辦理1.道路用地價購作業發放土地款13,000千元。2.工程規劃設計及施工4,400千元。
永康區中華路155巷71號前12M道路開闢工程(分二年編列)	115	17,400	89.23			

臺南市政府工務局

中程資本支出計畫概況表

中華民國114年度

單位：新臺幣千元

業務計畫及工作計畫名稱與編號	58116209401 工程建築及設備-工程建築及設備	經費需求總數	13,000千元	計畫期間	自114.01.01起至115.12.31止	
計畫內容	辦理道路開闢及拓寬都市計畫道路	預期成果	提升道路及橋樑品質	計畫類別	公共工程計畫	
工作項目	年度	概算數	占總需求(%)	已過期間執行數		說明
				實支數	保留數	
新化區民權街10米計畫道路開闢工程(分二年編列)	114	2,100	16.15			新化區民權街10米計畫道路開闢工程，總經費13,000千元(用地費9,500千元、工程費3,500千元)，114年度編列2,100千元，115年度編列10,900千元，辦理道路土地購置及道路開闢工程。114年度編列2,100千元，辦理1.道路用地價購作業發放土地款2,000千元。2.工程規劃設計及施工100千元。
新化區民權街10米計畫道路開闢工程(分二年編列)	115	10,900	83.85			115年度編列10,900千元，辦理1.道路用地價購作業發放土地款7,500千元。2.工程規劃設計及施工3,400千元。

臺南市政府工務局

中程資本支出計畫概況表

中華民國114年度

單位：新臺幣千元

業務計畫及工作計畫名稱與編號	58116209401 工程建築及設備-工程建築及設備	經費需求總數	36,900千元	計畫期間	自114.01.01起至115.12.31止	
計畫內容	辦理道路開闢及拓寬都市計畫道路	預期成果	提升道路及橋樑品質	計畫類別	公共工程計畫	
工作項目	年度	概算數	占總需求(%)	已過期間執行數		說明
				實支數	保留數	
仁德區四維街暨中正路路口改善工程(分二年編列)	114	2,100	5.69			仁德區四維街暨中正路路口改善工程，總經費36,900千元(用地費33,000千元、工程費3,900千元)，114年度編列2,100千元，115年度編列34,800千元，辦理道路土地購置及道路開闢工程。114年度編列2,100千元，辦理1.道路用地價購作業發放土地款2,000千元。2.工程規劃設計及施工100千元。
仁德區四維街暨中正路路口改善工程(分二年編列)	115	34,800	94.31			115年度編列34,800千元，辦理1.道路用地價購作業發放土地款31,000千元。2.工程規劃設計及施工3,800千元。

臺南市政府工務局

中程資本支出計畫概況表

中華民國114年度

單位：新臺幣千元

業務計畫及工作計畫名稱與編號	58116209401 工程建築及設備-工程建築及設備	經費需求總數	100,000千元	計畫期間	自114.01.01起至116.12.31止	
計畫內容	辦理道路開闢及拓寬都市計畫道路	預期成果	提升道路及橋樑品質	計畫類別	公共工程計畫	
工作項目	年度	概算數	占總需求(%)	已過期間執行數		說明
				實支數	保留數	
善化區光華路道路延伸開闢工程 (分三年編列)	114	2,100	2.10			善化區光華路道路延伸開闢工程，總經費100,000千元(用地費40,000千元、工程費60,000千元)，114年度編列2,100千元，115年度編列67,950千元，116年度編列29,950千元，辦理道路土地購置及道路開闢工程。114年度編列2,100千元，辦理1.道路用地價購作業發放土地款2,000千元。2.工程規劃設計及施工100千元。
善化區光華路道路延伸開闢工程 (分三年編列)	115	67,950	67.95			115年度編列67,950千元，辦理1.道路用地價購作業發放土地款38,000千元。2.工程規劃設計及施工29,950千元。
善化區光華路道路延伸開闢工程 (分三年編列)	116	29,950	29.95			116年度編列29,950千元，辦理工程規劃設計及施工。

臺南市政府工務局

中程資本支出計畫概況表

中華民國114年度

單位：新臺幣千元

業務計畫及工作計畫名稱與編號	58116209401 工程建築及設備-工程建築及設備	經費需求總數	30,000千元	計畫期間	自114.01.01起至115.12.31止	
計畫內容	辦理道路開闢及拓寬都市計畫道路	預期成果	提升道路及橋樑品質	計畫類別	公共工程計畫	
工作項目	年度	概算數	占總需求(%)	已過期間執行數		說明
				實支數	保留數	
沙崙特定區周邊路網規劃案(分二年編列)	114	4,000	13.33			沙崙特定區周邊路網規劃案，總經費30,000千元，114年度編列4,000千元，115年度編列26,000千元，辦理道路開闢工程。114年度編列4,000千元，辦理工程規劃設計。
沙崙特定區周邊路網規劃案(分二年編列)	115	26,000	86.67			115年度編列26,000千元，辦理工程規劃設計。

臺南市政府工務局

中程資本支出計畫概況表

中華民國114年度

單位：新臺幣千元

業務計畫及工作計畫名稱與編號	58116209401 工程建築及設備-工程建築及設備	經費需求總數	100,000千元	計畫期間	自114.01.01起至116.12.31止	
計畫內容	辦理道路開闢及拓寬都市計畫道路	預期成果	提升道路及橋樑品質	計畫類別	公共工程計畫	
工作項目	年度	概算數	占總需求(%)	已過期間執行數		說明
				實支數	保留數	
左鎮區南171水流東橋改建工程 (分三年編列)	114	2,100	2.10			左鎮區南171水流東橋改建工程，總經費100,000千元(用地費5,000千元、工程費95,000千元)，114年度編列2,100千元，115年度編列50,450千元，116年度編列47,450千元，辦理道路土地購置及道路開闢工程。114年度編列2,100千元，辦理1.道路用地價購作業發放土地款2,000千元。2.工程規劃設計及施工100千元。
左鎮區南171水流東橋改建工程 (分三年編列)	115	50,450	50.45			115年度編列50,450千元，辦理1.道路用地價購作業發放土地款3,000千元。2.工程規劃設計及施工47,450千元。
左鎮區南171水流東橋改建工程 (分三年編列)	116	47,450	47.45			116年度編列47,450千元，辦理工程規劃設計及施工。

臺南市政府工務局

中程資本支出計畫概況表

中華民國114年度

單位：新臺幣千元

業務計畫及工作計畫名稱與編號	58116209401 工程建築及設備-工程建築及設備	經費需求總數	446,788千元	計畫期間	自113.01.01起至115.12.31止	
計畫內容	「提升道路品質計畫(內政部2.0)」第3次核定(分三年編列)	預期成果	提升道路品質	計畫類別	公共工程計畫	
工作項目	年度	概算數	占總需求(%)	已過期間執行數		說明
				實支數	保留數	
「提升道路品質計畫(內政部)2.0」第3次核定(分三年編列)	113	282,017	63.12	42,668		「提升道路品質計畫(內政部)2.0」第3次核定(分三年編列)，總經費446,788千元，113年度編列282,017千元，114年度編列89,591千元，115年度編列75,180千元。113年度編列282,017千元，辦理工程規劃及施工。
「提升道路品質計畫(內政部)2.0」第3次核定(分三年編列)	114	89,591	20.05			114年度編列89,591千元，辦理工程規劃及施工。
「提升道路品質計畫(內政部)2.0」第3次核定(分三年編列)	115	75,180	16.83			115年度編列75,180千元，辦理工程規劃及施

臺南市政府工務局

中程資本支出計畫概況表

中華民國114年度

單位：新臺幣千元

業務計畫及工作計畫名稱與編號	58116209401 工程建築及設備-工程建築及設備	經費需求總數	94,649千元	計畫期間	自113.01.01起至114.12.31止	
計畫內容	「校園周邊暨行車安全道路改善計畫」第1次(分兩年編列)	預期成果	提升道路品質	計畫類別	公共工程計畫	
工作項目	年度	概算數	占總需求(%)	已過期間執行數		說明
				實支數	保留數	
「校園周邊暨行車安全道路改善計畫」第1次(分兩年編列)	113	75,000	79.24	11,683		「校園周邊暨行車安全道路改善計畫」第1次(分兩年編列)，總經費94,649千元，113年度編列75,000千元，114年度編列19,649千元。113年度編列75,000千元，辦理工程規劃及施工。 114年度編列19,649千元，辦理工程規劃及施工。
「校園周邊暨行車安全道路改善計畫」第1次(分兩年編列)	114	19,649	20.76			

臺南市政府工務局

中程資本支出計畫概況表

中華民國114年度

單位：新臺幣千元

業務計畫及工作計畫名稱與編號	58116209401 工程建築及設備-工程建築及設備	經費需求 總數	162,030千元	計畫期間	自113.01.01起至114.12.31止		
計畫內容	「校園周邊暨行車安全道路改善計畫」第2次(分兩年編列)	預期成果	「校園周邊暨行車安全道路改善計畫」第2次(分兩年編列)	計畫類別	公共工程計畫		
工作項目	年度	概算數	占總需求 (%)	已過期間執行數		說明	
				實支數	保留數		
「校園周邊暨行車安全道路改善計畫」第2次(分兩年編列)	113	129,000	79.61	9,014		「校園周邊暨行車安全道路改善計畫」第2次(分兩年編列), 總經費162,030千元, 113年度編列129,000千元, 114年度編列33,030千元。113年度編列129,000千元, 辦理工程規劃及施工。	
「校園周邊暨行車安全道路改善計畫」第2次(分兩年編列)	114	33,030	20.39				114年度編列33,030千元, 辦理工程規劃及施工。

臺南市政府工務局

中程資本支出計畫概況表

中華民國114年度

單位：新臺幣千元

業務計畫及工作計畫名稱與編號	58116209401 工程建築及設備-工程建築及設備	經費需求總數	42,560千元	計畫期間	自113.01.01起至114.12.31止	
計畫內容	「校園周邊暨行車安全道路改善計畫」第3次(分兩年編列)	預期成果	「校園周邊暨行車安全道路改善計畫」第3次(分兩年編列)	計畫類別	公共工程計畫	
工作項目	年度	概算數	占總需求(%)	已過期間執行數		說明
				實支數	保留數	
「校園周邊暨行車安全道路改善計畫」第3次(分兩年編列)	113	34,000	79.89	606		「校園周邊暨行車安全道路改善計畫」第3次(分兩年編列)，總經費42,560千元，113年度編列34,000千元，114年度編列8,560千元。113年度編列34,000千元，辦理工程規劃及施工。
「校園周邊暨行車安全道路改善計畫」第3次(分兩年編列)	114	8,560	20.11			114年度編列8,560千元，辦理工程規劃及施工。

臺南市政府工務局

中程資本支出計畫概況表

中華民國114年度

單位：新臺幣千元

業務計畫及工作計畫名稱與編號	58116209401 工程建築及設備-工程建築及設備	經費需求 總數	372,287千元	計畫期間	自114.01.01起至115.12.31止	
						計畫內容
計畫內容	「永續提升行人安全計畫」第1次(分兩年編列)		「永續提升行人安全計畫」第1次(分兩年編列)		公共工程計畫	
工作項目	年度	概算數	占總需求 (%)	已過期間執行數		說明
				實支數	保留數	
「永續提升行人安全計畫」第1次 (分兩年編列)	114	223,200	59.95			「永續提升行人安全計畫」第1次(分兩年編列)，總經費372,287千元，114年度編列223,200千元，115年度編列149,087千元。114年度編列223,200千元，辦理工程規劃及施工。 115年度編列149,087千元，辦理工程規劃及施工。
「永續提升行人安全計畫」第1次 (分兩年編列)	115	149,087	40.05			

臺南市政府工務局

中程資本支出計畫概況表

中華民國114年度

單位：新臺幣千元

業務計畫及工作計畫名稱與編號	58116209401 工程建築及設備-工程建築及設備	經費需求總數	718,134千元	計畫期間	自114.01.01起至116.12.31止	
計畫內容	辦理區道、一般道路及附屬設施路面刨除加封及養護工程(分三年編列)(養護工程科)	預期成果	提升道路品質	計畫類別	公共工程計畫	
工作項目	年度	概算數	占總需求(%)	已過期間執行數		說明
				實支數	保留數	
辦理區道、一般道路及附屬設施路面刨除加封及養護工程(分三年編列)	114	254,378	35.42			辦理區道、一般道路及附屬設施路面刨除加封及養護工程(分三年編列)，總經費718,134千元，114年度編列254,378千元，115年度編列231,878千元，116年度編列231,878千元。114年度編列254,378千元，辦理工程規劃及施工。
辦理區道、一般道路及附屬設施路面刨除加封及養護工程(分三年編列)	115	231,878	32.29			115年度編列231,878千元，辦理工程規劃及施工。
辦理區道、一般道路及附屬設施路面刨除加封及養護工程(分三年編列)	116	231,878	32.29			116年度編列231,878千元，辦理工程規劃及施工。

臺南市政府工務局

中程資本支出計畫概況表

中華民國114年度

單位：新臺幣千元

業務計畫及工作計畫名稱與編號	58116209401 工程建築及設備-工程建築及設備	經費需求總數	70,000千元	計畫期間	自113.01.01起至114.12.31止	
						計畫內容
	(113年-114年)辦理橋梁維修及檢測作業等經費(分兩年編列)		提升道路品質			
工作項目	年度	概算數	占總需求(%)	已過期間執行數		說明
				實支數	保留數	
(113年-114年)辦理橋梁維修及檢測作業等經費(分兩年編列)	113	59,500	85.00			(113年-114年)辦理橋梁維修及檢測作業等經費(分兩年編列)，總經費70,000千元，113年度編列59,500千元，114年度編列10,500千元。113年度編列59,500千元，辦理橋梁維修及檢測作業等經費。 114年度編列10,500千元，辦理橋梁維修及檢測作業等經費。
(113年-114年)辦理橋梁維修及檢測作業等經費(分兩年編列)	114	10,500	15.00			

臺南市政府工務局

中程資本支出計畫概況表

中華民國114年度

單位：新臺幣千元

業務計畫及工作計畫名稱與編號	58116209401 工程建築及設備-工程建築及設備	經費需求總數	70,000千元	計畫期間	自114.01.01起至115.12.31止	
計畫內容	(114年-115年)辦理橋梁維修及檢測作業等經費(分兩年編列)	預期成果	提升道路品質	計畫類別	公共工程計畫	
工作項目	年度	概算數	占總需求(%)	已過期間執行數		說明
				實支數	保留數	
(114年-115年)辦理橋梁維修及檢測作業等經費(分兩年編列)	114	35,000	50.00			(114年-115年)辦理橋梁維修及檢測作業等經費(分兩年編列)，總經費70,000千元，114年度編列35,000千元，115年度編列35,000千元。114年度編列35,000千元，辦理橋梁維修及檢測作業等經費。 115年度編列35,000千元，辦理橋梁維修及檢測作業等經費。
(114年-115年)辦理橋梁維修及檢測作業等經費(分兩年編列)	115	35,000	50.00			

臺南市政府工務局

中程資本支出計畫概況表

中華民國114年度

單位：新臺幣千元

業務計畫及工作計畫名稱與編號	58116209401 工程建築及設備-工程建築及設備	經費需求總數	380,000千元	計畫期間	自113.01.01起至114.12.31止	
計畫內容	(113年-114年)路平專案計畫經費(分兩年編列)	預期成果	提升道路品質	計畫類別	公共工程計畫	
工作項目	年度	概算數	占總需求(%)	已過期間執行數		說明
				實支數	保留數	
(113年-114年)路平專案計畫經費(分兩年編列)	113	330,000	86.84	2,002		(113年-114年)路平專案計畫經費(分兩年編列)，總經費380,000千元，113年度編列330,000千元，114年度編列50,000千元。113年度編列330,000千元，辦理工程規劃及施工。114年度編列50,000千元，辦理工程規劃及施工。
(113年-114年)路平專案計畫經費(分兩年編列)	114	50,000	13.16			

臺南市政府工務局

中程資本支出計畫概況表

中華民國114年度

單位：新臺幣千元

業務計畫及工作計畫名稱與編號	58116209401 工程建築及設備-工程建築及設備	經費需求總數	450,000千元	計畫期間	自114.01.01起至115.12.31止	
計畫內容	(114年-115年)路平專案計畫經費(分兩年編列)	預期成果	提升道路品質	計畫類別	公共工程計畫	
工作項目	年度	概算數	占總需求(%)	已過期間執行數		說明
				實支數	保留數	
(114年-115年)路平專案計畫經費(分兩年編列)	114	400,000	88.89			(114年-115年)路平專案計畫經費(分兩年編列)，總經費450,000千元，114年度編列400,000千元，115年度編列50,000千元。114年度編列400,000千元，辦理工程規劃及施工。115年度編列50,000千元，辦理工程規劃及施工。
(114年-115年)路平專案計畫經費(分兩年編列)	115	50,000	11.11			

臺南市政府工務局

中程資本支出計畫概況表

中華民國114年度

單位：新臺幣千元

業務計畫及工作計畫名稱與編號	58116209401 工程建築及設備-工程建築及設備	經費需求總數	42,000千元	計畫期間	自113.01.01起至114.12.31止	
						計畫內容
	(113年-114年)辦理寬頻管道維修工程經費(分兩年編列)		提升道路品質			
工作項目	年度	概算數	占總需求(%)	已過期間執行數		說明
				實支數	保留數	
(113年-114年)辦理寬頻管道維修工程經費(分兩年編列)	113	35,700	85.00	783		(113年-114年)辦理寬頻管道維修工程經費(分兩年編列)，總經費42,000千元，113年度編列35,700千元，114年度編列6,300千元。113年度編列35,700千元，辦理寬頻管道維修工程經費。
(113年-114年)辦理寬頻管道維修工程經費(分兩年編列)	114	6,300	15.00			114年度編列6,300千元，辦理寬頻管道維修工程經費。

臺南市政府工務局

中程資本支出計畫概況表

中華民國114年度

單位：新臺幣千元

業務計畫及工作計畫名稱與編號	58116209401 工程建築及設備-工程建築及設備	經費需求 總數	42,000千元	計畫期間	自114.01.01起至115.12.31止	
						計畫內容
	(114年-115年)辦理寬頻管道維修工程經費(分兩年編列)		提升道路品質			
工作項目	年度	概算數	占總需求 (%)	已過期間執行數		說明
				實支數	保留數	
(114年-115年)辦理寬頻管道維修工程經費(分兩年編列)	114	35,700	85.00			(114年-115年)辦理寬頻管道維修工程經費(分兩年編列)，總經費42,000千元，114年度編列35,700千元，115年度編列6,300千元。114年度編列35,700千元，辦理寬頻管道維修工程經費。
(114年-115年)辦理寬頻管道維修工程經費(分兩年編列)	115	6,300	15.00			115年度編列6,300千元，辦理寬頻管道維修工程經費。

臺南市政府工務局

中程資本支出計畫概況表

中華民國114年度

單位：新臺幣千元

業務計畫及工作計畫名稱與編號	58116209401 工程建築及設備-工程建築及設備	經費需求總數	849,469千元	計畫期間	自114.01.01起至116.12.31止	
計畫內容	本市公園、綠地及行道樹等公共設施新建、維護、綠美化及搶修工程等費用(含規劃設計費)(分三年編列)	預期成果	如期完成	計畫類別	公共工程計畫	
工作項目	年度	概算數	占總需求(%)	已過期間執行數		說明
				實支數	保留數	
本市公園、綠地及行道樹等公共設施新建、維護、綠美化及搶修工程等費用(含規劃設計費)(分三年編列)	114	341,513	40.20			本市公園、綠地及行道樹等公共設施新建、維護、綠美化及搶修工程等費用(含規劃設計費)(分三年編列), 總經費849,469千元, 分年編列預算辦理, 114年度編列341,513千元、115年度編列253,978千元、116年度編列253,978千元。114年度編列341,513千元, 辦理工程施工費。
本市公園、綠地及行道樹等公共設施新建、維護、綠美化及搶修工程等費用(含規劃設計費)(分三年編列)	115	253,978	29.90			115年度編列253,978千元, 辦理工程施工費。
本市公園、綠地及行道樹等公共設施新建、維護、綠美化及搶修工程等費用(含規劃設計費)(分三年編列)	116	253,978	29.90			116年度編列253,978千元, 辦理工程施工費。

臺南市政府工務局

中程資本支出計畫概況表

中華民國114年度

單位：新臺幣千元

業務計畫及工作計畫名稱與編號	58116209401 工程建築及設備-工程建築及設備	經費需求總數	23,000千元	計畫期間	自113.01.01起至114.12.31止	
計畫內容	(113年-114年)本市各區路燈增設、更換、線路補助費等相關業務工程經費(分二年編列)	預期成果	如期完成	計畫類別	公共工程計畫	
工作項目	年度	概算數	占總需求(%)	已過期間執行數		說明
				實支數	保留數	
(113年-114年)本市各區路燈增設、更換、線路補助費等相關業務工程經費(分二年編列)	113	20,000	86.96	8,677		(113年-114年)本市各區路燈增設、更換、線路補助費等相關業務工程經費(分二年編列)，總經費23,000千元，113年度編列20,000千元、114年度編列3,000千元。113年度編列20,000千元，辦理工程施工費。
(113年-114年)本市各區路燈增設、更換、線路補助費等相關業務工程經費(分二年編列)	114	3,000	13.04			114年度編列3,000千元，辦理工程施工費。

臺南市政府工務局

中程資本支出計畫概況表

中華民國114年度

單位：新臺幣千元

業務計畫及工作計畫名稱與編號	58116209401 工程建築及設備-工程建築及設備	經費需求總數	17,000千元	計畫期間	自113.01.01起至114.12.31止	
計畫內容	114年度辦理本市公園春節及特殊節日妝點、公園多年生植栽種植及林蔭大道工程（分二年編列）	預期成果	如期完成	計畫類別	公共工程計畫	
工作項目	年度	概算數	占總需求(%)	已過期間執行數		說明
				實支數	保留數	
114年度辦理本市公園春節及特殊節日妝點、公園多年生植栽種植及林蔭大道工程（分二年編列）	113	2,000	11.76			114年度辦理本市公園春節及特殊節日妝點、公園多年生植栽種植及林蔭大道工程，總經費17,000千元，113年度編列2,000千元，114年度編列15,000千元，辦理工程規劃設計及施工。113年度編列2,000千元，辦理工程規劃設計及施工費。
114年度辦理本市公園春節及特殊節日妝點、公園多年生植栽種植及林蔭大道工程（分二年編列）	114	15,000	88.24			114年度編列15,000千元，辦理工程施工費。

臺南市政府工務局

中程資本支出計畫概況表

中華民國114年度

單位：新臺幣千元

業務計畫及工作計畫名稱與編號	58116209401 工程建築及設備-工程建築及設備	經費需求總數	885,000千元	計畫期間	自110.01.01起至121.12.31止	
						計畫內容
工作項目	年度	概算數	占總需求(%)	已過期間執行數		說明
				實支數	保留數	
臺南市換裝LED路燈建置工程(分十二年編列)	110	30,000	3.39	4,273	25,727	臺南市換裝LED路燈建置工程(分十二年編列), 總經費工程費885,000千元, 110年度編列30,000千元、111年度編列100千元、112年度編列5,000千元、113年度編列93,878千元、114年度編列93,878千元、115年度編列93,878千元、116年度編列93,878千元、117年度編列93,878千元、118年度編列93,878千元、119年度編列93,878千元、120年度編列93,878千元、121年度編列98,876千元。110年度編列工程費30,000千元, 辦理工程規劃及施工。 111年度編列工程費100千元, 辦理工程規劃及施工。 112年度編列工程費5,000千元, 辦理工程規劃及施工。 113年度編列工程費93,878千元, 辦理工程規劃及施工。 114年度編列工程費93,878千元, 辦理工程規劃及施工。 115年度編列工程費93,878千元, 辦理工程規劃及施工。 116年度編列工程費93,878千元, 辦理工程規劃及施工。 117年度編列工程費93,878千元, 辦理工程規劃及施工。
臺南市換裝LED路燈建置工程(分十二年編列)	111	100	0.01	100		
臺南市換裝LED路燈建置工程(分十二年編列)	112	5,000	0.56	3,021	1,979	
臺南市換裝LED路燈建置工程(分十二年編列)	113	93,878	10.61			
臺南市換裝LED路燈建置工程(分十二年編列)	114	93,878	10.61			
臺南市換裝LED路燈建置工程(分十二年編列)	115	93,878	10.61			
臺南市換裝LED路燈建置工程(分十二年編列)	116	93,878	10.61			
臺南市換裝LED路燈建置工程(分十二年編列)	117	93,878	10.61			
臺南市換裝LED路燈建置工程(分十二年編列)	117	93,878	10.61			

臺南市政府工務局

中程資本支出計畫概況表

中華民國114年度

單位：新臺幣千元

業務計畫及工作計畫名稱與編號	58116209401 工程建築及設備-工程建築及設備	經費需求總數	885,000千元	計畫期間	自110.01.01起至121.12.31止	
計畫內容	臺南市換裝LED路燈建置工程（分十二年編列）	預期成果	如期完成	計畫類別	公共工程計畫	
工作項目	年度	概算數	占總需求(%)	已過期間執行數		說明
				實支數	保留數	
臺南市換裝LED路燈建置工程（分十二年編列）	118	93,878	10.61			118年度編列工程費93,878千元，辦理工程規劃及施工。
臺南市換裝LED路燈建置工程（分十二年編列）	119	93,878	10.61			119年度編列工程費93,878千元，辦理工程施工。
臺南市換裝LED路燈建置工程（分十二年編列）	120	93,878	10.61			120年度編列工程費93,878千元，辦理工程施工。
臺南市換裝LED路燈建置工程（分十二年編列）	121	98,876	11.17			121年度編列工程費98,876千元，辦理工程施工。

臺南市政府工務局

中程資本支出計畫概況表

中華民國114年度

單位：新臺幣千元

業務計畫及工作計畫名稱與編號	58116209401 工程建築及設備-工程建築及設備	經費需求總數	10,000千元	計畫期間	自112.01.01起至114.12.31止	
計畫內容	南區親水公園整修工程 (分三年編列)	預期成果	如期完成	計畫類別	公共工程計畫	
工作項目	年度	概算數	占總需求 (%)	已過期間執行數		說明
				實支數	保留數	
南區親水公園整修工程(分三年編列)	112	4,000	40.00	272	3,728	南區親水公園整修工程，總經費10,000千元，112年度編列4,000千元、113年度編列5,500千元、114年度編列500千元。112年度編列4,000千元，辦理工程規劃設計及施工。
南區親水公園整修工程(分三年編列)	113	5,500	55.00			113年度編列5,500千元，辦理工程施工。
南區親水公園整修工程(分三年編列)	114	500	5.00			114年度編列500千元，辦理工程施工。

臺南市政府工務局

中程資本支出計畫概況表

中華民國114年度

單位：新臺幣千元

業務計畫及工作計畫名稱與編號	58116209401 工程建築及設備-工程建築及設備	經費需求總數	9,000千元	計畫期間	自113.01.01起至114.12.31止	
計畫內容	中西區武聖段交通公園新闢工程（分二年編列）	預期成果	如期完成	計畫類別	公共工程計畫	
工作項目	年度	概算數	占總需求(%)	已過期間執行數		說明
				實支數	保留數	
中西區武聖段交通公園新闢工程（分二年編列）	113	6,000	66.67			中西區武聖段交通公園新闢工程，總經費工程費9,000千元，分年編列預算辦理，113年度編列工程費6,000千元、114年度編列工程費3,000千元。113年度編列6,000千元，辦理工程規劃設計及施工。114年度編列3,000千元，辦理工程施工。
中西區武聖段交通公園新闢工程（分二年編列）	114	3,000	33.33			

臺南市政府工務局

中程資本支出計畫概況表

中華民國114年度

單位：新臺幣千元

業務計畫及工作計畫名稱與編號	58116209401 工程建築及設備-工程建築及設備	經費需求總數	12,000千元	計畫期間	自113.01.01起至115.12.31止	
計畫內容	安南區鄭成功紀念公園整建工程（分三年編列）	預期成果	如期完成	計畫類別	公共工程計畫	
工作項目	年度	概算數	占總需求(%)	已過期間執行數		說明
				實支數	保留數	
安南區鄭成功紀念公園整建工程（分三年編列）	113	8,000	66.67			安南區鄭成功紀念公園整建工程，總經費工程費12,000千元，分年編列預算辦理，113年度編列工程費8,000千元、114年度編列工程費1,000千元、115年度編列工程費3,000千元。113年度編列8,000千元，辦理工程規劃設計及施工。
安南區鄭成功紀念公園整建工程（分三年編列）	114	1,000	8.33			114年度編列1,000千元，辦理工程施工。
安南區鄭成功紀念公園整建工程（分三年編列）	115	3,000	25.00			115年度編列3,000千元，辦理工程施工。

臺南市政府工務局

中程資本支出計畫概況表

中華民國114年度

單位：新臺幣千元

業務計畫及工作計畫名稱與編號	58116209401 工程建築及設備-工程建築及設備	經費需求總數	81,500千元	計畫期間	自114.01.01起至115.12.31止	
						計畫內容
計畫內容	辦理內政部補助兒童遊戲場環境設施改善計畫(第三梯次)(分二年編列)	預期成果	如期完成	計畫類別	公共工程計畫	
工作項目	年度	概算數	占總需求(%)	已過期間執行數		說明
				實支數	保留數	
辦理內政部補助兒童遊戲場環境設施改善計畫(第三梯次)(分二年編列)	114	65,200	80.00			辦理內政部補助兒童遊戲場環境設施改善計畫(第三梯次),總經費81,500千元,分年編列預算辦理,114年度編列65,200千元、115年度編列16,300千元。114年度編列65,200千元,辦理工程規劃設計及施工。
辦理內政部補助兒童遊戲場環境設施改善計畫(第三梯次)(分二年編列)	115	16,300	20.00			115年度編列16,300千元,辦理工程施工。

臺南市政府工務局

中程資本支出計畫概況表

中華民國114年度

單位：新臺幣千元

業務計畫及工作計畫名稱與編號	58116209401 工程建築及設備-工程建築及設備	經費需求總數	75,000千元	計畫期間	自114.01.01起至115.12.31止	
						計畫內容
工作項目	年度	概算數	占總需求(%)	已過期間執行數		說明
				實支數	保留數	
辦理內政部補助臺南運河橋體燈光及周邊景觀重塑設計(分二年編列)	114	56,100	74.80			辦理內政部補助臺南運河橋體燈光及周邊景觀重塑設計，總經費75,000千元，分年編列預算辦理，114年度編列56,100千元、115年度編列18,900千元。114年度編列56,100千元，辦理工程規劃設計及施工。
辦理內政部補助臺南運河橋體燈光及周邊景觀重塑設計(分二年編列)	115	18,900	25.20			115年度編列18,900千元，辦理工程施工。

臺南市政府工務局

中程資本支出計畫概況表

中華民國114年度

單位：新臺幣千元

業務計畫及工作計畫名稱與編號	58116209401 工程建築及設備-工程建築及設備	經費需求總數	11,000千元	計畫期間	自112.01.01起至115.12.31止	
計畫內容	新市區南科公滯11特色遊戲場新建工程（分四年編列）	預期成果	如期完成	計畫類別	公共工程計畫	
工作項目	年度	概算數	占總需求(%)	已過期間執行數		說明
				實支數	保留數	
新市區南科公滯11特色遊戲場新建工程（分四年編列）	112	800	7.27		800	新市區南科公滯11特色遊戲場新建工程，總經費11,000千元，112年度編列800千元、113年度編列5,000千元、114年度編列200千元、115年度編列5,000千元。112年度編列800千元，辦理工程規劃設計及施工。
新市區南科公滯11特色遊戲場新建工程（分四年編列）	113	5,000	45.45			113年度編列5,000千元，辦理工程施工。
新市區南科公滯11特色遊戲場新建工程（分四年編列）	114	200	1.82			114年度編列200千元，辦理工程施工。
新市區南科公滯11特色遊戲場新建工程（分四年編列）	115	5,000	45.45			115年度編列5,000千元，辦理工程施工。

臺南市政府工務局

中程資本支出計畫概況表

中華民國114年度

單位：新臺幣千元

業務計畫及工作計畫名稱與編號	58116209401 工程建築及設備-工程建築及設備	經費需求 總數	11,000千元	計畫期間	自112.01.01起至114.12.31止	
計畫內容	善化區文昌里公6公園特色遊戲場工程（分三年編列）	預期成果	如期完成	計畫類別	公共工程計畫	
工作項目	年度	概算數	占總需求 (%)	已過期間執行數		說明
				實支數	保留數	
善化區文昌里公6公園特色遊戲場工程（分三年編列）	112	800	7.27	281	519	善化區文昌里公6公園特色遊戲場工程，總經費11,000千元，112年度編列800千元、113年度編列8,000千元、114年度編列2,200千元。112年度編列800千元，辦理工程規劃設計及施工。
善化區文昌里公6公園特色遊戲場工程（分三年編列）	113	8,000	72.73			113年度編列8,000千元，辦理工程施工。
善化區文昌里公6公園特色遊戲場工程（分三年編列）	114	2,200	20.00			114年度編列2,200千元，辦理工程施工。

臺南市政府工務局

中程資本支出計畫概況表

中華民國114年度

單位：新臺幣千元

業務計畫及工作計畫名稱與編號	58116209401 工程建築及設備-工程建築及設備	經費需求總數	8,000千元	計畫期間	自112.01.01起至115.12.31止	
計畫內容	關廟區公園遊樂設施工程 (分四年編列)	預期成果	如期完成	計畫類別	公共工程計畫	
工作項目	年度	概算數	占總需求 (%)	已過期間執行數		說明
				實支數	保留數	
關廟區公園遊樂設施工程(分四年編列)	112	500	6.25			關廟區公園遊樂設施工程，總經費8,000千元，112年度編列500千元、113年度編列500千元、114年度編列5,000千元、115年度編列2,000千元。112年度編列500千元，辦理工程規劃設計及施工。
關廟區公園遊樂設施工程(分四年編列)	113	500	6.25			113年度編列500千元，辦理工程施工。
關廟區公園遊樂設施工程(分四年編列)	114	5,000	62.50			114年度編列5,000千元，辦理工程施工。
關廟區公園遊樂設施工程(分四年編列)	115	2,000	25.00			115年度編列2,000千元，辦理工程施工。

臺南市政府工務局

中程資本支出計畫概況表

中華民國114年度

單位：新臺幣千元

業務計畫及工作計畫名稱與編號	58116209401 工程建築及設備-工程建築及設備	經費需求 總數	17,000千元	計畫期間	自113.01.01起至114.12.31止	
						計畫內容
工作項目	年度	概算數	占總需求 (%)	已過期間執行數		說明
				實支數	保留數	
鹽水區公20公園特色遊戲場(後續擴充)(分二年編列)	113	12,000	70.59	4,947		鹽水區公20公園特色遊戲場(後續擴充), 總經費17,000千元, 113年度編列12,000千元、114年度編列5,000千元。113年度編列12,000千元, 辦理工程施工。
鹽水區公20公園特色遊戲場(後續擴充)(分二年編列)	114	5,000	29.41			114年度編列5,000千元, 辦理工程施工。

臺南市政府工務局

中程資本支出計畫概況表

中華民國114年度

單位：新臺幣千元

業務計畫及工作計畫名稱與編號	58116209401 工程建築及設備-工程建築及設備	經費需求總數	17,500千元	計畫期間	自113.01.01起至114.12.31止	
						計畫內容
工作項目	年度	概算數	占總需求(%)	已過期間執行數		說明
				實支數	保留數	
新化區舊果菜市場地上物拆除興建工程及新國段196號用地徵收案(分二年編列)	113	7,500	42.86	76		新化區舊果菜市場地上物拆除興建工程及新國段196號用地徵收案，總經費17,500千元，113年度編列7,500千元、114年度編列10,000千元。113年度編列7,500千元，辦理工程規劃設計及施工。
新化區舊果菜市場地上物拆除興建工程及新國段196號用地徵收案(分二年編列)	114	10,000	57.14			114年度編列10,000千元，辦理工程施工。

臺南市政府工務局

中程資本支出計畫概況表

中華民國114年度

單位：新臺幣千元

業務計畫及工作計畫名稱與編號	58116209401 工程建築及設備-工程建築及設備	經費需求總數	30,000千元	計畫期間	自113.01.01起至115.12.31止	
						計畫內容
	新市區新和社內區段徵收區乾式滯洪池環境改善工程(分三年編列)					
工作項目	年度	概算數	占總需求(%)	已過期間執行數		說明
				實支數	保留數	
新市區新和社內區段徵收區乾式滯洪池環境改善工程(分三年編列)	113	10,000	33.33			新市區新和社內區段徵收區乾式滯洪池環境改善工程，總經費30,000千元，113年度編列10,000千元、114年度編列5,000千元、115年度編列15,000千元。113年度編列10,000千元，辦理工程規劃設計及施工。
新市區新和社內區段徵收區乾式滯洪池環境改善工程(分三年編列)	114	5,000	16.67			114年度編列5,000千元，辦理工程施工。
新市區新和社內區段徵收區乾式滯洪池環境改善工程(分三年編列)	115	15,000	50.00			115年度編列15,000千元，辦理工程施工。

臺南市政府工務局

中程資本支出計畫概況表

中華民國114年度

單位：新臺幣千元

業務計畫及工作計畫名稱與編號	58116209401 工程建築及設備-工程建築及設備	經費需求總數	8,000千元	計畫期間	自113.01.01起至114.12.31止	
計畫內容	將軍區飛沙崙公園共融遊憩新建工程（分二年編列）	預期成果	如期完成	計畫類別	公共工程計畫	
工作項目	年度	概算數	占總需求(%)	已過期間執行數		說明
				實支數	保留數	
將軍區飛沙崙公園共融遊憩新建工程（分二年編列）	113	6,000	75.00			將軍區飛沙崙公園共融遊憩新建工程，總經費8,000千元，113年度編列6,000千元、114年度編列2,000千元。113年度編列6,000千元，辦理工程規劃設計及施工。
將軍區飛沙崙公園共融遊憩新建工程（分二年編列）	114	2,000	25.00			114年度編列2,000千元，辦理工程施工。

臺南市政府工務局

中程資本支出計畫概況表

中華民國114年度

單位：新臺幣千元

業務計畫及工作計畫名稱與編號	58116209401 工程建築及設備-工程建築及設備	經費需求總數	9,500千元	計畫期間	自113.01.01起至115.12.31止	
計畫內容	左鎮休閒公園整體改善工程（分三年編列）	預期成果	如期完成	計畫類別	公共工程計畫	
工作項目	年度	概算數	占總需求(%)	已過期間執行數		說明
				實支數	保留數	
左鎮休閒公園整體改善工程（分三年編列）	113	500	5.26			左鎮休閒公園整體改善工程，總經費9,500千元，113年度編列500千元、114年度編列6,000千元、115年度編列3,000千元。113年度編列500千元，辦理工程規劃設計及施工。
左鎮休閒公園整體改善工程（分三年編列）	114	6,000	63.16			114年度編列6,000千元，辦理工程施工。
左鎮休閒公園整體改善工程（分三年編列）	115	3,000	31.58			115年度編列3,000千元，辦理工程施工。

臺南市政府工務局

中程資本支出計畫概況表

中華民國114年度

單位：新臺幣千元

業務計畫及工作計畫名稱與編號	58116209401 工程建築及設備-工程建築及設備	經費需求總數	2,910千元	計畫期間	自113.01.01起至114.12.31止	
計畫內容	臺南市白河區林初埤木棧道修繕工程（分二年編列）	預期成果	如期完成	計畫類別	公共工程計畫	
工作項目	年度	概算數	占總需求(%)	已過期間執行數		說明
				實支數	保留數	
臺南市白河區林初埤木棧道修繕工程（分二年編列）	113	150	5.15	150		臺南市白河區林初埤木棧道修繕工程，總經費2,910千元，113年度編列150千元、114年度編列2,760千元。113年度編列150千元，辦理工程規劃設計及施工。
臺南市白河區林初埤木棧道修繕工程（分二年編列）	114	2,760	94.85			114年度編列2,760千元，辦理工程施工。

臺南市政府工務局

中程資本支出計畫概況表

中華民國114年度

單位：新臺幣千元

業務計畫及工作計畫名稱與編號	58116209401 工程建築及設備-工程建築及設備	經費需求總數	7,000千元	計畫期間	自113.01.01起至114.12.31止	
計畫內容	新營區民榮里公園路二段旁遊戲區新建工程（分二年編列）	預期成果	如期完成	計畫類別	公共工程計畫	
工作項目	年度	概算數	占總需求(%)	已過期間執行數		說明
				實支數	保留數	
新營區民榮里公園路二段旁遊戲區新建工程（分二年編列）	113	350	5.00			新營區民榮里公園路二段旁遊戲區新建工程，總經費7,000千元，113年度編列350千元、114年度編列6,650千元。113年度編列350千元，辦理工程規劃設計及施工。
新營區民榮里公園路二段旁遊戲區新建工程（分二年編列）	114	6,650	95.00			114年度編列6,650千元，辦理工程施工。

臺南市政府工務局

中程資本支出計畫概況表

中華民國114年度

單位：新臺幣千元

業務計畫及工作計畫名稱與編號	58116209401 工程建築及設備-工程建築及設備	經費需求總數	20,000千元	計畫期間	自113.01.01起至115.12.31止	
						計畫內容
永康區西灣里滯洪池公園特色遊戲場工程（分三年編列）						
工作項目	年度	概算數	占總需求(%)	已過期間執行數		說明
				實支數	保留數	
永康區西灣里滯洪池公園特色遊戲場工程（分三年編列）	113	1,000	5.00	150		永康區西灣里滯洪池公園特色遊戲場工程，總經費20,000千元，113年度編列1,000千元、114年度編列0千元、115年度編列19,000千元。113年度編列1,000千元，辦理工程規劃設計及施工。
永康區西灣里滯洪池公園特色遊戲場工程（分三年編列）	114					114年度編列0千元。
永康區西灣里滯洪池公園特色遊戲場工程（分三年編列）	115	19,000	95.00			115年度編列19,000千元，辦理工程施工。

臺南市政府工務局

中程資本支出計畫概況表

中華民國114年度

單位：新臺幣千元

業務計畫及工作計畫名稱與編號	58116209401 工程建築及設備-工程建築及設備	經費需求總數	7,000千元	計畫期間	自114.01.01起至115.12.31止	
計畫內容	南區新生里公園綠美化工程(分二年編列)	預期成果	如期完成	計畫類別	公共工程計畫	
工作項目	年度	概算數	占總需求(%)	已過期間執行數		說明
				實支數	保留數	
南區新生里公園綠美化工程(分二年編列)	114	6,000	85.71			南區新生里公園綠美化工程，總經費7,000千元，114年度編列6,000千元，115年度編列1,000千元，辦理工程規劃設計及施工。114年度編列6,000千元，辦理工程規劃設計及施工費。
南區新生里公園綠美化工程(分二年編列)	115	1,000	14.29			115年度編列1,000千元，辦理工程規劃設計及施工費。

臺南市政府工務局

中程資本支出計畫概況表

中華民國114年度

單位：新臺幣千元

業務計畫及工作計畫名稱與編號	58116209401 工程建築及設備-工程建築及設備	經費需求總數	20,000千元	計畫期間	自114.01.01起至115.12.31止	
計畫內容	安平區馬雅各長青公園整修工程（分二年編列）	預期成果	如期完成	計畫類別	公共工程計畫	
工作項目	年度	概算數	占總需求(%)	已過期間執行數		說明
				實支數	保留數	
安平區馬雅各長青公園整修工程（分二年編列）	114	10,000	50.00			安平區馬雅各長青公園整修工程，總經費20,000千元，114年度編列10,000千元，115年度編列10,000千元，辦理工程規劃設計及施工。114年度編列10,000千元，辦理工程規劃設計及施工費。
安平區馬雅各長青公園整修工程（分二年編列）	115	10,000	50.00			115年度編列10,000千元，辦理工程規劃設計及施工費。

臺南市政府工務局

中程資本支出計畫概況表

中華民國114年度

單位：新臺幣千元

業務計畫及工作計畫名稱與編號	58116209401 工程建築及設備-工程建築及設備	經費需求總數	9,170千元	計畫期間	自114.01.01起至115.12.31止	
計畫內容	臺南市安平區228公園整修工程（分二年編列）	預期成果	如期完成	計畫類別	公共工程計畫	
工作項目	年度	概算數	占總需求(%)	已過期間執行數		說明
				實支數	保留數	
臺南市安平區228公園整修工程（分二年編列）	114	6,170	67.28			臺南市安平區228公園整修工程，總經費9,170千元，114年度編列6,170千元，115年度編列3,000千元，辦理工程規劃設計及施工。114年度編列6,170千元，辦理工程規劃設計及施工費。
臺南市安平區228公園整修工程（分二年編列）	115	3,000	32.72			115年度編列3,000千元，辦理工程規劃設計及施工費。

臺南市政府工務局

中程資本支出計畫概況表

中華民國114年度

單位：新臺幣千元

業務計畫及工作計畫名稱與編號	58116209401 工程建築及設備-工程建築及設備	經費需求總數	10,705千元	計畫期間	自114.01.01起至115.12.31止	
計畫內容	西港區綠川廊道第五期綠美化及週邊相關工程（分二年編列）	預期成果	如期完成	計畫類別	公共工程計畫	
工作項目	年度	概算數	占總需求(%)	已過期間執行數		說明
				實支數	保留數	
西港區綠川廊道第五期綠美化及週邊相關工程（分二年編列）	114	8,705	81.32			西港區綠川廊道第五期綠美化及週邊相關工程，總經費10,705千元，114年度編列8,705千元、115年度編列2,000千元。114年度編列8,705千元辦理工程規劃設計及施工。
西港區綠川廊道第五期綠美化及週邊相關工程（分二年編列）	115	2,000	18.68			115年度編列2,000千元辦理工程施工。

臺南市政府工務局

中程資本支出計畫概況表

中華民國114年度

單位：新臺幣千元

業務計畫及工作計畫名稱與編號	58116209401 工程建築及設備-工程建築及設備	經費需求 總數	8,000千元	計畫期間	自114.01.01起至115.12.31止	
						計畫內容
工作項目	年度	概算數	占總需求 (%)	已過期間執行數		說明
				實支數	保留數	
龍崎182線橋下休閒公園設置全齡式共融遊戲場工程(分二年編列)	114	6,000	75.00			龍崎182線橋下休閒公園設置全齡式共融遊戲場工程，總經費8,000千元，114年度編列6,000千元、115年度編列2,000千元。114年度編列6,000千元辦理工程規劃設計及施工。 115年度編列2,000千元辦理工程施工。
龍崎182線橋下休閒公園設置全齡式共融遊戲場工程(分二年編列)	115	2,000	25.00			

臺南市政府工務局

中程資本支出計畫概況表

中華民國114年度

單位：新臺幣千元

業務計畫及工作計畫名稱與編號	58116209401 工程建築及設備-工程建築及設備	經費需求總數	20,000千元	計畫期間	自114.01.01起至115.12.31止	
計畫內容	官田區二鎮段二鎮小段122及337兒童遊戲場用地新闢工程（分二年編列）	預期成果	如期完成	計畫類別	公共工程計畫	
工作項目	年度	概算數	占總需求(%)	已過期間執行數		說明
				實支數	保留數	
官田區二鎮段二鎮小段122及337兒童遊戲場用地新闢工程（分二年編列）	114	10,000	50.00			官田區二鎮段二鎮小段122及337兒童遊戲場用地新闢工程，總經費20,000千元，114年度編列10,000千元、115年度編列10,000千元。114年度編列10,000千元辦理工程規劃設計及施工。
官田區二鎮段二鎮小段122及337兒童遊戲場用地新闢工程（分二年編列）	115	10,000	50.00			115年度編列10,000千元辦理工程施工。

臺南市政府工務局

中程資本支出計畫概況表

中華民國114年度

單位：新臺幣千元

業務計畫及工作計畫名稱與編號	58116209401 工程建築及設備-工程建築及設備	經費需求總數	17,700千元	計畫期間	自114.01.01起至115.12.31止	
計畫內容	仁德二空新村兩處公園新闢工程（分二年編列）	預期成果	如期完成	計畫類別	公共工程計畫	
工作項目	年度	概算數	占總需求(%)	已過期間執行數		說明
				實支數	保留數	
仁德二空新村兩處公園新闢工程（分二年編列）	114	10,000	56.50			仁德二空新村兩處公園新闢工程，總經費17,700千元，114年度編列10,000千元、115年度編列7,700千元。114年度編列10,000千元辦理工程規劃設計及施工。
仁德二空新村兩處公園新闢工程（分二年編列）	115	7,700	43.50			115年度編列7,700千元辦理工程施工。

臺南市政府工務局

中程資本支出計畫概況表

中華民國114年度

單位：新臺幣千元

業務計畫及工作計畫名稱與編號	58116209401 工程建築及設備-工程建築及設備	經費需求 總數	15,000千元	計畫期間	自114.01.01起至115.12.31止	
						計畫內容
計畫內容	楠西區公二休閒公園修繕工程（分二年編列）	預期成果	如期完成	計畫類別	公共工程計畫	
工作項目	年度	概算數	占總需求 (%)	已過期間執行數		說明
				實支數	保留數	
楠西區公二休閒公園修繕工程（分二年編列）	114	5,000	33.33			楠西區公二休閒公園修繕工程，總經費15,000千元，114年度編列5,000千元、115年度編列10,000千元。114年度編列5,000千元辦理工程規劃設計及施工。
楠西區公二休閒公園修繕工程（分二年編列）	115	10,000	66.67			115年度編列10,000千元辦理工程施工。

臺南市政府工務局

中程資本支出計畫概況表

中華民國114年度

單位：新臺幣千元

業務計畫及工作計畫名稱與編號	58116209401 工程建築及設備-工程建築及設備	經費需求總數	7,500千元	計畫期間	自114.01.01起至115.12.31止	
計畫內容	善化區坐駕里坐駕中排綠地美化工程（分二年編列）	預期成果	如期完成	計畫類別	公共工程計畫	
工作項目	年度	概算數	占總需求(%)	已過期間執行數		說明
				實支數	保留數	
善化區坐駕里坐駕中排綠地美化工程（分二年編列）	114	2,500	33.33			善化區坐駕里坐駕中排綠地美化工程，總經費7,500千元，114年度編列2,500千元、115年度編列5,000千元。114年度編列2,500千元辦理工程規劃設計及施工。
善化區坐駕里坐駕中排綠地美化工程（分二年編列）	115	5,000	66.67			115年度編列5,000千元辦理工程規劃設計及施工。

臺南市政府工務局

中程資本支出計畫概況表

中華民國114年度

單位：新臺幣千元

業務計畫及工作計畫名稱與編號	58116209401 工程建築及設備-工程建築及設備	經費需求總數	93,000千元	計畫期間	自113.01.01起至114.12.31止	
計畫內容	(113年-114年)本市道路修復、養護、改善及維護小型零星搶修工程(分二年編列)	預期成果	如期完成	計畫類別	公共工程計畫	
工作項目	年度	概算數	占總需求(%)	已過期間執行數		說明
				實支數	保留數	
(113年-114年)本市道路修復、養護、改善及維護小型零星搶修工程(分二年編列)	113	79,800	85.81	3,840		(113年-114年)本市道路修復、養護、改善及維護小型零星搶修工程，總經費93,000千元，113年度編列79,800千元、114年度編列13,200千元。113年度編列79,800千元，辦理工程規劃及施工。
(113年-114年)本市道路修復、養護、改善及維護小型零星搶修工程(分二年編列)	114	13,200	14.19			114年度編列13,200千元，辦理工程規劃及施工。

臺南市政府工務局

中程資本支出計畫概況表

中華民國114年度

單位：新臺幣千元

業務計畫及工作計畫名稱與編號	58116209401 工程建築及設備-工程建築及設備	經費需求總數	93,000千元	計畫期間	自114.01.01起至115.12.31止	
計畫內容	(114年-115年)本市道路修復、養護、改善及維護小型零星搶修工程(分二年編列)	預期成果	如期完成	計畫類別	公共工程計畫	
工作項目	年度	概算數	占總需求(%)	已過期間執行數		說明
				實支數	保留數	
(114年-115年)本市道路修復、養護、改善及維護小型零星搶修工程(分二年編列)	114	79,800	85.81			(114年-115年)本市道路修復、養護、改善及維護小型零星搶修工程，總經費93,000千元，114年度編列79,800千元、115年度編列13,200千元。114年度編列79,800千元，辦理工程規劃及施工。
(114年-115年)本市道路修復、養護、改善及維護小型零星搶修工程(分二年編列)	115	13,200	14.19			115年度編列13,200千元，辦理工程規劃及施工。

臺南市政府工務局

中程資本支出計畫概況表

中華民國114年度

單位：新臺幣千元

業務計畫及工作計畫名稱與編號	58116209401 工程建築及設備-工程建築及設備	經費需求總數	142,452千元	計畫期間	自113.01.01起至114.12.31止	
計畫內容	(113年-114年)本市公園綠地設施修護、環境清潔及植栽撫育工程(分二年編列)	預期成果	如期完成	計畫類別	公共工程計畫	
工作項目	年度	概算數	占總需求(%)	已過期間執行數		說明
				實支數	保留數	
(113年-114年)本市公園綠地設施修護、環境清潔及植栽撫育工程(分二年編列)	113	122,452	85.96	29,960		(113年-114年)本市公園綠地設施修護、環境清潔及植栽撫育工程，總經費142,452千元，113年度編列122,452千元、114年度編列20,000千元。113年度編列122,452千元，辦理工程規劃及施工。
(113年-114年)本市公園綠地設施修護、環境清潔及植栽撫育工程(分二年編列)	114	20,000	14.04			114年度編列20,000千元，辦理工程規劃及施工。

臺南市政府工務局

中程資本支出計畫概況表

中華民國114年度

單位：新臺幣千元

業務計畫及工作計畫名稱與編號	58116209401 工程建築及設備-工程建築及設備	經費需求總數	142,452千元	計畫期間	自114.01.01起至115.12.31止	
計畫內容	(114年-115年)本市公園綠地設施修護、環境清潔及植栽撫育工程(分二年編列)	預期成果	如期完成	計畫類別	公共工程計畫	
工作項目	年度	概算數	占總需求(%)	已過期間執行數		說明
				實支數	保留數	
(114年-115年)本市公園綠地設施修護、環境清潔及植栽撫育工程(分二年編列)	114	122,452	85.96			(114年-115年)本市公園綠地設施修護、環境清潔及植栽撫育工程(分二年編列)，總經費142,452千元，114年度編列122,452千元、115年度編列20,000千元。114年度編列122,452千元，辦理工程規劃及施工。
(114年-115年)本市公園綠地設施修護、環境清潔及植栽撫育工程(分二年編列)	115	20,000	14.04			115年度編列20,000千元，辦理工程規劃及施工。

臺南市政府工務局

中程資本支出計畫概況表

中華民國114年度

單位：新臺幣千元

業務計畫及工作計畫名稱與編號	58116209401 工程建築及設備-工程建築及設備	經費需求總數	80,000千元	計畫期間	自113.01.01起至114.12.31止	
計畫內容	(113年-114年)購買砂石(含碎石級配料、粗砂料、二、三、分石碎石料)柏油、燃料油、水溝蓋(鍍鋅格柵版)等經費(分批辦理)	預期成果	如期完成	計畫類別	公共工程計畫	
工作項目	年度	概算數	占總需求(%)	已過期間執行數		說明
				實支數	保留數	
(113年-114年)購買砂石(含碎石級配料、粗砂料、二、三、分石碎石料)柏油、燃料油、水溝蓋(鍍鋅格柵版)等經費(分批辦理)(分二年編列)	113	60,000	75.00	16,856		(113年-114年)購買砂石(含碎石級配料、粗砂料、二、三、分石碎石料)柏油、燃料油、水溝蓋(鍍鋅格柵版)等經費(分批辦理),總經費80,000千元,113年度編列60,000千元、114年度編列20,000千元。113年度編列60,000千元,辦理購買砂石等經費。
(113年-114年)購買砂石(含碎石級配料、粗砂料、二、三、分石碎石料)柏油、燃料油、水溝蓋(鍍鋅格柵版)等經費(分批辦理)(分二年編列)	114	20,000	25.00			114年度編列20,000千元,辦理購買砂石等經費。

臺南市政府工務局

中程資本支出計畫概況表

中華民國114年度

單位：新臺幣千元

業務計畫及工作計畫名稱與編號	58116209401 工程建築及設備-工程建築及設備	經費需求總數	80,000千元	計畫期間	自114.01.01起至115.12.31止	
計畫內容	(114年-115年)購買砂石(含碎石級配料、粗砂料、二、三、分石碎石料)柏油、燃料油、水溝蓋(鍍鋅格柵版)等經費(分批辦理)	預期成果	如期完成	計畫類別	公共工程計畫	
工作項目	年度	概算數	占總需求(%)	已過期間執行數		說明
				實支數	保留數	
(114年-115年)購買砂石(含碎石級配料、粗砂料、二、三、分石碎石料)柏油、燃料油、水溝蓋(鍍鋅格柵版)等經費(分批辦理)(分二年編列)	114	60,000	75.00			(114年-115年)購買砂石(含碎石級配料、粗砂料、二、三、分石碎石料)柏油、燃料油、水溝蓋(鍍鋅格柵版)等經費(分批辦理),總經費80,000千元,114年度編列60,000千元、115年度編列20,000千元。114年度編列60,000千元,辦理購買砂石等經費。
(114年-115年)購買砂石(含碎石級配料、粗砂料、二、三、分石碎石料)柏油、燃料油、水溝蓋(鍍鋅格柵版)等經費(分批辦理)(分二年編列)	115	20,000	25.00			115年度編列20,000千元,辦理購買砂石等經費。

臺南市政府工務局

中程資本支出計畫概況表

中華民國114年度

單位：新臺幣千元

業務計畫及工作計畫名稱與編號	58116209401 工程建築及設備-工程建築及設備	經費需求 總數	134,690千元	計畫期間	自113.01.01起至114.12.31止	
計畫內容	(113年-114年)辦理市道道路養護工程及附屬設施養護工程經費(分二年編列) (第二大隊工程)	預期成果	提升道路品質	計畫類別	公共工程計畫	
工作項目	年度	概算數	占總需求 (%)	已過期間執行數		說明
				實支數	保留數	
(113年-114年)辦理市道道路養護工程及附屬設施養護工程經費(分二年編列)	113	119,730	88.89	22,685		(113年-114年)辦理市道道路養護工程及附屬設施養護工程經費，總經費134,690千元，113年度編列119,730千元、114年度編列14,960千元。113年度編列119,730千元，辦理工程規劃及施工。
(113年-114年)辦理市道道路養護工程及附屬設施養護工程經費(分二年編列)	114	14,960	11.11			114年度編列14,960千元，辦理工程規劃及施工

臺南市政府工務局

中程資本支出計畫概況表

中華民國114年度

單位：新臺幣千元

業務計畫及工作計畫名稱與編號	58116209401 工程建築及設備-工程建築及設備	經費需求總數	169,195千元	計畫期間	自114.01.01起至115.12.31止	
計畫內容	(114年-115年)辦理市道道路養護工程及附屬設施養護工程經費(分二年編列)(第二大隊工程)	預期成果	提升道路品質	計畫類別	公共工程計畫	
工作項目	年度	概算數	占總需求(%)	已過期間執行數		說明
				實支數	保留數	
(114年-115年)辦理市道道路養護工程及附屬設施養護工程經費(分二年編列)	114	154,235	91.16			(114年-115年)辦理市道道路養護工程及附屬設施養護工程經費,總經費169,195千元,114年度編列154,235千元、115年度編列14,960千元。114年度編列154,235千元,辦理工程規劃及施工。
(114年-115年)辦理市道道路養護工程及附屬設施養護工程經費(分二年編列)	115	14,960	8.84			115年度編列14,960千元,辦理工程規劃及施工。

臺南市政府工務局

中程資本支出計畫概況表

中華民國114年度

單位：新臺幣千元

業務計畫及工作計畫名稱與編號	58116209401 工程建築及設備-工程建築及設備	經費需求總數	319,608千元	計畫期間	自114.01.01起至116.12.31止	
						計畫內容
工作項目	年度	概算數	占總需求(%)	已過期間執行數		說明
				實支數	保留數	
辦理區道、一般道路及附屬設施路面刨除加封及養護工程經費(分三年編列)	114	126,536	39.59			辦理區道、一般道路及附屬設施路面刨除加封及養護工程經費，總經費319,608千元，114年度編列126,536千元、115年度編列96,536千元、116年度編列96,536千元。114年度編列126,536千元，辦理工程規劃及施工。
辦理區道、一般道路及附屬設施路面刨除加封及養護工程經費(分三年編列)	115	96,536	30.20			115年度編列96,536千元，辦理工程規劃及施工
辦理區道、一般道路及附屬設施路面刨除加封及養護工程經費(分三年編列)	116	96,536	30.20			116年度編列96,536千元，辦理工程規劃及施工

臺南市政府工務局

中程資本支出計畫概況表

中華民國114年度

單位：新臺幣千元

業務計畫及工作計畫名稱與編號	58116209401 工程建築及設備-工程建築及設備	經費需求總數	142,203千元	計畫期間	自113.01.01起至114.12.31止	
計畫內容	(113年-114年)辦理市道道路養護工程及附屬設施養護工程經費(分二年編列)(第三大隊工程)	預期成果	提升道路品質	計畫類別	公共工程計畫	
工作項目	年度	概算數	占總需求(%)	已過期間執行數		說明
				實支數	保留數	
(113年-114年)辦理市道道路養護工程及附屬設施養護工程經費(分二年編列)	113	127,098	89.38	18,556		(113年-114年)辦理市道道路養護工程及附屬設施養護工程經費，總經費142,203千元，113年度編列127,098千元、114年度編列15,105千元。113年度編列127,098千元，辦理工程規劃及施工。
(113年-114年)辦理市道道路養護工程及附屬設施養護工程經費(分二年編列)	114	15,105	10.62			114年度編列15,105千元，辦理工程規劃及施工。

臺南市政府工務局

中程資本支出計畫概況表

中華民國114年度

單位：新臺幣千元

業務計畫及工作計畫名稱與編號	58116209401 工程建築及設備-工程建築及設備	經費需求 總數	176,708千元	計畫期間	自114.01.01起至115.12.31止	
計畫內容	(114年-115年)辦理市道道路養護工程及附屬設施養護工程經費(分二年編列)(第三大隊工程)	預期成果	提升道路品質	計畫類別	公共工程計畫	
工作項目	年度	概算數	占總需求 (%)	已過期間執行數		說明
				實支數	保留數	
(114年-115年)辦理市道道路養護工程及附屬設施養護工程經費(分二年編列)	114	161,603	91.45			(114年-115年)辦理市道道路養護工程及附屬設施養護工程經費，總經費176,708千元，114年度編列161,603千元、115年度編列15,105千元。114年度編列161,603千元，辦理工程規劃及施工。
(114年-115年)辦理市道道路養護工程及附屬設施養護工程經費(分二年編列)	115	15,105	8.55			115年度編列15,105千元，辦理工程規劃及施工。

臺南市政府工務局

中程資本支出計畫概況表

中華民國114年度

單位：新臺幣千元

業務計畫及工作計畫名稱與編號	58116209401 工程建築及設備-工程建築及設備	經費需求總數	285,825千元	計畫期間	自114.01.01起至116.12.31止	
						計畫內容
工作項目	年度	概算數	占總需求(%)	已過期間執行數		說明
				實支數	保留數	
辦理區道、一般道路及附屬設施路面刨除加封及養護工程經費(分三年編列)	114	115,275	40.33			辦理區道、一般道路及附屬設施路面刨除加封及養護工程經費，總經費285,825千元，114年度編列115,275千元、115年度編列85,275千元、116年度編列85,275千元。114年度編列115,275千元，辦理工程規劃及施工。
辦理區道、一般道路及附屬設施路面刨除加封及養護工程經費(分三年編列)	115	85,275	29.83			115年度編列85,275千元，辦理工程規劃及施工。
辦理區道、一般道路及附屬設施路面刨除加封及養護工程經費(分三年編列)	116	85,275	29.83			116年度編列85,275千元，辦理工程規劃及施工。

臺南市政府工務局

中程資本支出計畫概況表

中華民國114年度

單位：新臺幣千元

業務計畫及工作計畫名稱與編號	58116209401 工程建築及設備-工程建築及設備	經費需求總數	345,893千元	計畫期間	自110.01.01起至116.12.31止	
						計畫內容
工作項目	年度	概算數	占總需求(%)	已過期間執行數		說明
				實支數	保留數	
陸軍砲兵訓練指揮部關廟湯山營區第三條聯外道路暨場區連絡道A段擴、整建工程(分七年編列)	110	18,000	5.20	3,112	14,888	陸軍砲兵訓練指揮部關廟湯山營區第三條聯外道路暨場區連絡道A段擴、整建工程(分七年編列)，總經費345,893千元，110年度編列工程費18,000千元、111年度編列116,080千元、112年度編列工程費100千元、113年度編列工程費1,110千元、114年度編列工程費192,783千元、115年度編列工程費17,560千元、116年度編列工程費260千元。110年度編列18,000千元，辦理工程規劃設計及施工。
陸軍砲兵訓練指揮部關廟湯山營區第三條聯外道路暨場區連絡道A段擴、整建工程(分七年編列)	111	116,080	33.56	10,785	105,295	111年度編列116,080千元，辦理1.道路用地價購作業發放土地款78,080千元2.工程規劃設計及施工38,000千元。
陸軍砲兵訓練指揮部關廟湯山營區第三條聯外道路暨場區連絡道A段擴、整建工程(分七年編列)	112	100	0.03		100	112年度編列工程費100千元，辦理工程規劃設計及施工。
陸軍砲兵訓練指揮部關廟湯山營區第三條聯外道路暨場區連絡道A段擴、整建工程(分七年編列)	113	1,110	0.32	1,110		113年度編列工程費1,110千元，辦理工程規劃設計及施工。
陸軍砲兵訓練指揮部關廟湯山營區第三條聯外道路暨場區連絡道A段擴、整建工程(分七年編列)	114	192,783	55.73			114年度編列工程費192,783千元，辦理工程規劃設計及施工。
陸軍砲兵訓練指揮部關廟湯山營區第三條聯外道路暨場區連絡道A段擴、整建工程(分七年編列)	115	17,560	5.08			115年度編列工程費17,560千元，辦理工程規劃設計及施工。
陸軍砲兵訓練指揮部關廟湯山營區第三條聯外道路暨場區連絡道A段擴、整建工程(分七年編列)	116	260	0.08			116年度編列工程費260千元，辦理工程規劃設計及施工。

臺南市政府工務局

中程資本支出計畫概況表

中華民國114年度

單位：新臺幣千元

業務計畫及工作計畫名稱與編號	58116209401 工程建築及設備-工程建築及設備	經費需求總數	377,724千元	計畫期間	自110.01.01起至115.12.31止	
						計畫內容
工作項目	年度	概算數	占總需求(%)	已過期間執行數		說明
				實支數	保留數	
陸軍砲兵訓練指揮部關廟湯山營區新光大道擴、整建工程(分六年編列)	110	9,300	2.46	5,174	4,126	陸軍砲兵訓練指揮部關廟湯山營區新光大道擴、整建工程(分六年編列)，總經費377,724千元，110年度編列工程費9,300千元、111年度編列77,600千元、112年度編列工程費66,620千元、113年度編列工程費10,000千元、114年度編列工程費144,482千元、115年度編列工程費69,722千元。110年度編列9,300千元，辦理工程規劃設計及施工。
陸軍砲兵訓練指揮部關廟湯山營區新光大道擴、整建工程(分六年編列)	111	77,600	20.54		77,600	111年度編列77,600千元，辦理1.道路用地價購作業發放土地款74,580千元、2.工程規劃設計及施工3,020千元。
陸軍砲兵訓練指揮部關廟湯山營區新光大道擴、整建工程(分六年編列)	112	66,620	17.64	22,872	43,748	112年度編列工程費66,620千元，辦理工程規劃設計及施工。
陸軍砲兵訓練指揮部關廟湯山營區新光大道擴、整建工程(分六年編列)	113	10,000	2.65	10,000		113年度編列工程費10,000千元，辦理工程規劃設計及施工。
陸軍砲兵訓練指揮部關廟湯山營區新光大道擴、整建工程(分六年編列)	114	144,482	38.25			114年度編列工程費144,482千元，辦理工程規劃設計及施工。
陸軍砲兵訓練指揮部關廟湯山營區新光大道擴、整建工程(分六年編列)	115	69,722	18.46			115年度編列工程費69,722千元，辦理工程規劃設計及施工。

歲出按職能及經

中華民國114

職能別分類	經濟性分類	經常支出							資本支出				
		受僱人員報酬	商購 品及 勞務 支出	債務利息	土地租金支出	經常移轉			經常支出合計	投資及增資			
						對企業	對非 家庭 及利 機 構 間	對政府		對國外	對營業基金	對非 營業 特種 基金	對民間企業
總計		414,741	540,488		1,335		21,480	3,500		981,544			
01 一般公共事務		402,713	32,758							435,471			
02 防衛													
03 公共秩序與安全													
04 教育													
05 保健													
06 社會安全與福利													
07 住宅及社區服務													
08 娛樂、文化與宗教													
09 燃料與能源													
10 農、林、漁、牧業													
11 礦業、製造業及營造業		5,568	113,713				20,780	600		140,661			
12 運輸及通信		5,695	393,432		1,335		700	2,900		404,062			
13 其他經濟服務		765	585							1,350			
14 環境保護													
15 其他支出													

濟性綜合分類表

年度

單位：新臺幣千元

資本支出															
資本移轉				土地購入	無形資產購入	固定資本形成						資本支出合計	總計		
對企業	對非營利及民間機構	對政府	對國外			住宅	非住宅房屋	營建工程	運輸工具	資訊軟體	其他設備及機器			土地改良	
				349,842				6,038,566	1,450			5,039		6,394,897	7,376,441
								173,000	1,450			5,039		179,489	320,150
				349,842			5,865,566							6,215,408	6,619,470
															1,350