

檔 號：

保存年限：

臺南市政府都市發展局 公告

發文日期：中華民國108年8月9日
發文字號：南市都更字第1080878642號
附件：

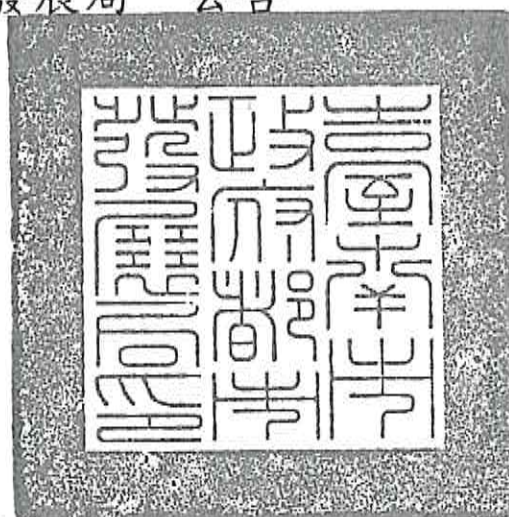

主旨：公告第一次標售「臺南市鐵路地下化專案照顧住宅」崇賢三路32號三樓之1等22標市有房屋及其對應基地之持分土地，請踴躍參加投標。

依據：都市更新條例第47條及臺南市市有財產管理自治條例第50條。

公告事項：

- 一、凡法律上許可在中華民國領土內購買不動產之公、私法人及自然人，均得參加投標。外國人參加投標，應受土地法第十七條至二十條限制；大陸地區人民、法人、團體或其他機構，或其於第三地區投資之公司參加投標，應受臺灣地區與大陸地區人民關係條例第六十九條之限制。另其他有關事項詳見投標須知、投標單。
- 二、標售物件地址、地段、建號、面積、每平方公尺標售底價（底價包含建物及其持分土地）及應繳納保證金.....等資訊，詳如標的清冊。
- 三、領取投標單、時間、地點：自民國108年8月19日起至108年10月7日止，逕自「臺南市政府都市發展局網站/公告事項/其他公告，網址：http://ud.tainan.gov.tw/UPBUD_sys/Index」下載標售清冊(含投標須知、投標單、投標信封封面)，或於辦公時間內，向本局都市更新科（臺南市安平區永華路

二段6號9樓東側) 索取。

- 四、投標方式與日期：以郵遞投標為限，於民國108年10月8日上午9時0分以前將投標文件經郵局以掛號、快捷方式投遞寄達臺南新南郵局第117號郵政信箱，逾時或未經郵局投遞者以廢標論，不予受理，原件退還。
- 五、開標日期及地點：民國108年10月8日（二）上午9時30分在本府永華市政中心10樓小禮堂公開開標。當天如因颱風其他突發事故停止上班，將於本局網站另行公告開標時間與地點。
- 六、預約看屋：自民國108年8月26日至10月3日特定時段開放預約看屋，相關可預約時段及其開放物件標號、集合時間地點詳本案標售清冊，預約專線電話：06-2608366。
- 七、本標的物按現狀標售及點交，投標人應於投標前審慎研商全部圖說文件，並得依本案看屋時間表預約看屋，親自現場勘查標的物現狀。
- 八、本標售物件繳款辦法如下：
- (一)得標人應於108年10月30日（星期三）前簽訂房地買賣契約書及水電過戶申請書，並繳交相關證件。
 - (二)得標人應於108年12月25日（星期三）前繳清得標總房地價款（含已繳保證金）。
 - (三)房地價款全部繳清後由本局核發產權移轉證明書供得標人自行辦理移轉，不按前述期限簽約或繳清者，依本案投標須知第十條規定辦理。
- 九、產權移轉登記由得標人指定之地政士辦理，其登記規費及代書費概由得標人負擔。
- 十、109年期房屋稅（108年7月1日至109年6月30日），得標人辦理產權移轉如有代繳移轉前屬於本局應負擔部分之房屋稅，應於繳納後持房屋稅繳款書正本及出具領據，向本局申請退



還該筆稅費。

- 十一、得標底價換算房地總價之進位由本局依照規定計算之，作為土地移轉申報現值之依據，得標人不得異議。
- 十二、依公寓大廈管理條例第24條規定「區分所有權人之繼受人應繼受原區分所有權人依本條例或規約所訂一切權利義務」，標購人應自行查閱相關住戶規約及停車管理辦法等，投標或得標後不得提出任何異議。
- 十三、標售不動產標的之水、電費及大樓管理費（包含公共水、電費）等各項費用，本局負擔繳納至實際交屋日止。
- 十四、其他事項詳如投標須知及契約(樣稿)，未盡事宜悉依相關法令辦理，如有疑義應以本局解釋為準。

局長莊德樑



臺南市政府都市發展局「臺南市鐵路地下化專案照顧住宅」

第一次公開標售清冊

投標日期：108 年 8 月 19 日~108 年 10 月 8 日上午 9 時前

開標日期：108 年 10 月 8 日【星期二】上午 9 時 30 分

開標地點：臺南市政府永華市政中心 10 樓小禮堂

看屋時間：108 年 8 月 26 日~10 月 3 日(詳如時間表·預約專線:06-2608366·預約時間 9:00~17:30 惟帶看屋時段如無人接聽請見諒)

相關投標事宜請洽都發局查詢專線：06-2991111*1115 李小姐

網址：http://ud.tainan.gov.tw/UPBUD_sys/

目 錄

<u>投標須知</u>	1
標的清冊.....	4
標售平面圖.....(標號 1~22 各案詳細平面圖及現況照片請自行至都發局網站下載)	5
公開看屋時間表.....	6
投標信封(請自行黏貼在適當信封上)	9
代領保證金委託書建議格式.....	10
<u>投標單</u>	11
房地買賣契約書(樣稿).....	13
公職人員利益衝突迴避法第十四條第二項公職人員及關係人身分關係揭露表.....	14

臺南市政府都市發展局標售「臺南市鐵路地下化專案照顧住宅」投標須知

- 一、投標資格：凡法律上許可在中華民國領土內購買不動產之公、私法人及自然人，均得參加投標。外國人參加投標，應受土地法第 17 條至 20 條限制；大陸地區人民、法人、團體或其他機構，或其於第三地區投資之公司參加投標，應受臺灣地區與大陸地區人民關係條例第 69 條之限制。
- 二、投標人就本標售案，係屬公職人員利益衝突迴避法第二條或第三條所稱公職人員或其關係人者(含配偶及其二親等以內親屬)，請填附「公職人員利益衝突迴避法第十四條第二項公職人員及關係人身分關係揭揭表」，如未揭揭者，依同法第十八條第三項處罰。
- 三、投標書類：具有投標資格者，均可於本局標售公告之日起，至開標前一日止，直接於本局網站上下载或在辦公時間內向本局都市更新科領取投標單、投標專用信封封面及投標須知(函索者，請繕附收件人信封，書明詳細住址並貼足郵票)。
- 四、保證金：投標人應按標售之底價繳納十分之一保證金，但千元以下四捨五入。保證金之數額依標售清冊之金額為準。
- 五、投標方式與手續：
 - (一)填寫投標單：
 1. 投標人應填投標單，除法令規定不得共同承購者外，如係二人以上共同投一標的者，應在投標單上註明每個人之應有部分，否則視為應有部分均等(應有部分填寫計算錯誤者，視為投標無效)，未指定代表人者，以標單之第一名為代表人，投

標人不得異議。

2. 投標人應於投標單上以鋼筆或原子筆填寫投標標的物、「每平方公尺」標價(包含建物及其持分土地)(金額用中文大寫)及投標人姓名(投標人為未成年者，應填載法定代理人)、出生年月日、戶籍地址、身分證統一編號，並加蓋印章；公私法人應加填代表人姓名，加蓋公私法人及代表人印章。共同投標人眾多(超過 3 人)，應另填附共同投標人名冊或重複影印投標單，粘貼或裝訂於投標單正本後，並於騎縫處加蓋投標人印章。須另行通知通訊住址者，應另行旁註通訊住址。
 - (二)投標人應繳之保證金，限用各行庫、郵局、信用合作社及農漁會信用部開具以抬頭「臺南市都市發展更新基金專戶」為受款人即期之劃線支票或本票。(私人支票不收)
 - (三)投二標以上者，各標應分別填寫投標單，且分別繳付保證金，不得併填一張標單，並應一標一信封。
 - (四)投標函件以郵遞投標為限，於規定時間前經郵局以掛號、快捷方式投遞寄達本局指定之郵政信箱，親送本局者不予受理，逾時寄達或未經郵局以掛號或快捷方式投遞者以廢標論，原件退還。投標人應向投遞郵局確認送達時間，並自負無法於開標前送達之責任。
 - (五)投標函件一經寄達指定之郵政信箱，不得以任何理由要求撤回或更改內容。
- 五、開標決標：
- (一)依本局標售公告所定之日期、時間，由本局派員會同監標人員自開標場所前往郵局取回郵遞之投標函件至開標場所，先行驗明妥封無損後，當場當眾開標。

- (二)決標以各該標售不動產投標價，在標售底價以上之最高標價為得標（如僅一人投標，其標價與底價相同者亦為得標），如最高標價有二標以上金額相同時，當場由主標官當眾抽籤決定其中之一為得標。
- 六、參觀開標：投標人得於各批標售公告所定開標日期時間，參觀開標及聽取決標結果。
- 七、**投標作廢**：具有下列情事者，其投標無效，原件退還。
- (一)不合本須知第一點之投標資格者。
- (二)未使用本局所規定之投標單或未填貼專用信封封面。
- (三)郵遞投標之掛號函件內有投標單而未附保證金者，或僅有保證金而無投標單者（當場不得補繳）。
- (四)所附保證金票據不合規定或金額不足或無法兌現者。（包括未劃線、未寫抬頭及私人支票等）。
- (五)投標之掛號函件未封口，或封口破損可疑，足資影響開標決標者。
- (六)投標之掛號函件寄至指定郵政信箱以外之處所，或親送開標場所者。
- (七)投標單未按規定內容填寫，或加註附帶條件，或所填內容錯誤或模糊不明或塗改處未蓋章或所蓋印章模糊不清無法辨認或漏蓋章或印章與姓名不符者。
- (八)投標信封所填標號與投標單所填標號、標的物不符，或投標單所填標號、標的物不符者。
- (九)投標之掛號函件，逾規定之時間寄達者。
- (十)同一標封內附入兩標以上之投標單或每一投標單填寫購買標的物超過一標者。

- (十一)其他未規定之事項，經監標人認為依法不合或未按照本投標須知各項規定辦理投標者。
- 前項各點，如於決標後始發現時仍作廢，該作廢投標單如係最高標者，得以投次高標者遞補。
- 八、沒收保證金：具有下列情事之一者，其所繳保證金不發還，予以沒收：
- (一)得標後不按得標通知規定期限簽訂房地買賣契約或繳納借款者，或自願放棄得標權利者。
- (二)得標繳款通知單經通知拒收或通知不到，經郵局退回，視為自願放棄得標權利者。
- 九、發還保證金：投標人所繳保證金，除有前列第八點各款情事不予發還及得標人之保證金保留備抵繳交借款外，其餘均於開標後當日或翌日（以辦公時間內為準）憑投標人國民身分證、投標人原用印章，無息發還；如係委託他人代領或法人指派人員領取，應出具委託書、受託人及委託人之身份證正本、印章或其他證明文件等。保證金票據未當場領回者，由本局依公文處理程序發還。
- 十、得標人應簽訂房地買賣契約及水電過戶申請書並繳納房地借款（保證金可以抵繳，繳款期限詳見公告文公告事項規定），逾期不簽約或繳納者，視為放棄得標權利，所繳納保證金不發還予以沒收，該筆不動產得由本局重新公告標售。
- 十一、本局於得標人繳清借款後，照現狀點交標的，並發給產權移轉證明書，得標人依規定於一個月內以得標人名義向所屬地政機關辦理產權移轉登記，所需費用均由得標人負擔。凡照現狀標售之標的如有原使用之一切權利義務關係，概由得標人自行

負責處理，不得向本局要求任何補償，且得標人於應得標之日起，負擔承購標之賦稅及工程受益費。

十二、標的產權面積應以登記機關登記為準，投標前應詳為瞭解標的現狀，得標人得標後不得再以實際面積與前述記載之面積及地政機關登記面積有誤差為由提出任何異議。

十三、在開標前倘因非人力所能抗拒之特殊原因而情況變動，或因政策變更，本局得隨時變更公告內容或停止標售，並將投標人所投寄之原投標信封退還，投標人不得異議。

十四、刊登報紙之公告，如有錯誤或文字不清，應以本局門首或現場公告為準。

十五、本須知如有補充事項，本局得於開標前經與監標人員商妥後列入紀錄當眾聲明。

十六、房地產權暨抵押權設定登記：

(一)得標人應依得標標的之房屋、持有基地價款申報契稅及土地移轉現值。

(二)標售房地應繳之契稅、規費及其他法定稅費(包含印花稅票)悉由得標人自行負擔。

(三)109年期房屋稅(108年7月1日至109年6月30日)，得標人辦理產權移轉如有代繳移轉前屬於本局應負擔部分之房屋稅，應於繳納後持房屋稅繳款書正本及出具領據，向本局申請退還該筆稅費。

十六、投標人應自行查明土地現況、地籍狀態、土地使用分區管制，是否取得配合貸款等相關事項，標售房地一律按現狀辦理標售。

十七、本須知為房地買賣契約之一部分，其效力與契約相同。

十八、本須知若有未盡事項，悉依有關法令規定辦理。

臺南市政府都市發展局「台南市鐵路地下化專案照顧住宅」第一次公開標的清冊

標號	戶別	門牌	建屋標示		土地標示			單位號	評定標準底價(元)				投標保證金(元)	備註	
			樓號	出售面積(M ²)	地號	持分土地面積(M ²)	持分土地面積(坪)		房價(元)	單位價(元)	總價(元)	每平方公尺底價(元)			
1	3A1	崇賢三路32號三樓之1	新都心段29建號	153.07	46.30	新都心段42地號	27.45	8.30	2215	9,563,015	1,000,000	10,563,015	69,008	1,056,000	
2	3A3	崇賢三路32號三樓之3	新都心段31建號	158.17	47.85	新都心段42地號	28.41	8.59	2221	9,512,580	1,000,000	10,512,580	66,464	1,051,000	
3	4A3	崇賢三路32號四樓之3	新都心段57建號	158.17	47.85	新都心段42地號	28.41	8.59	2225	9,421,665	1,000,000	10,421,665	65,889	1,042,000	
4	3B3	崇賢三路26號三樓之3	新都心段37建號	158.17	47.85	新都心段42地號	28.41	8.59	2249	9,512,580	1,000,000	10,512,580	66,464	1,051,000	
5	4B3	崇賢三路26號四樓之3	新都心段63建號	158.17	47.85	新都心段42地號	28.41	8.59	2248	9,421,665	1,000,000	10,421,665	65,889	1,042,000	
6	3C1	崇賢三路30號三樓之1	新都心段41建號	98.47	29.79	新都心段42地號	17.54	5.31	2010	5,806,071	1,000,000	6,806,071	69,118	681,000	
7	3C2	崇賢三路30號三樓之2	新都心段42建號	106.12	32.10	新都心段42地號	19.06	5.77	2090	6,134,310	1,000,000	7,134,310	67,229	713,000	
8	4C2	崇賢三路30號四樓之2	新都心段68建號	106.12	32.10	新都心段42地號	19.06	5.77	2092	6,070,110	1,000,000	7,070,110	66,624	707,000	
9	5C1	崇賢三路30號五樓之1	新都心段93建號	98.47	29.79	新都心段42地號	17.54	5.31	2017	5,806,071	1,000,000	6,806,071	69,118	681,000	
10	5C2	崇賢三路30號五樓之2	新都心段94建號	106.12	32.10	新都心段42地號	19.06	5.77	2095	6,134,310	1,000,000	7,134,310	67,229	713,000	
11	6C1	崇賢三路30號六樓之1	新都心段119建號	98.47	29.79	新都心段42地號	17.54	5.31	2025	5,806,071	1,000,000	6,806,071	69,118	681,000	
12	6C2	崇賢三路30號六樓之2	新都心段120建號	106.12	32.10	新都心段42地號	19.06	5.77	2097	6,134,310	1,000,000	7,134,310	67,229	713,000	
13	7C1	崇賢三路30號七樓之1	新都心段145建號	98.47	29.79	新都心段42地號	17.54	5.31	2027	5,865,651	1,000,000	6,865,651	69,723	687,000	
14	7C2	崇賢三路30號七樓之2	新都心段146建號	106.12	32.10	新都心段42地號	19.06	5.77	2096	6,195,300	1,000,000	7,195,300	67,803	720,000	
15	3D1	崇賢三路28號三樓之1	新都心段48建號	98.47	29.79	新都心段42地號	17.54	5.31	2037	5,806,071	1,000,000	6,806,071	69,118	681,000	
16	4D1	崇賢三路28號四樓之1	新都心段74建號	98.47	29.79	新都心段42地號	17.54	5.31	2039	5,749,470	1,000,000	6,749,470	68,543	675,000	
17	4D2	崇賢三路28號四樓之2	新都心段75建號	106.12	32.10	新都心段42地號	19.06	5.77	2049	6,070,110	1,000,000	7,070,110	66,624	707,000	
18	5D1	崇賢三路28號五樓之1	新都心段100建號	98.47	29.79	新都心段42地號	17.54	5.31	2041	5,806,071	1,000,000	6,806,071	69,118	681,000	
19	6D1	崇賢三路28號六樓之1	新都心段126建號	98.47	29.79	新都心段42地號	17.54	5.31	2043	6,110,154	1,000,000	7,110,154	72,206	711,000	含家具裝修
20	6D2	崇賢三路28號六樓之2	新都心段127建號	106.12	32.10	新都心段42地號	19.06	5.77	2057	6,462,937	1,000,000	7,462,937	70,325	746,000	含家具裝修
21	7D1	崇賢三路28號七樓之1	新都心段152建號	98.47	29.79	新都心段42地號	17.54	5.31	2056	5,865,651	1,000,000	6,865,651	69,723	687,000	
22	7D2	崇賢三路28號七樓之2	新都心段153建號	106.12	32.10	新都心段42地號	19.06	5.77	2059	6,195,300	1,000,000	7,195,300	67,803	720,000	

臺南市政府都市發展局「台南市鐵路地下化專案照顧住宅」第一次公開標售平面圖

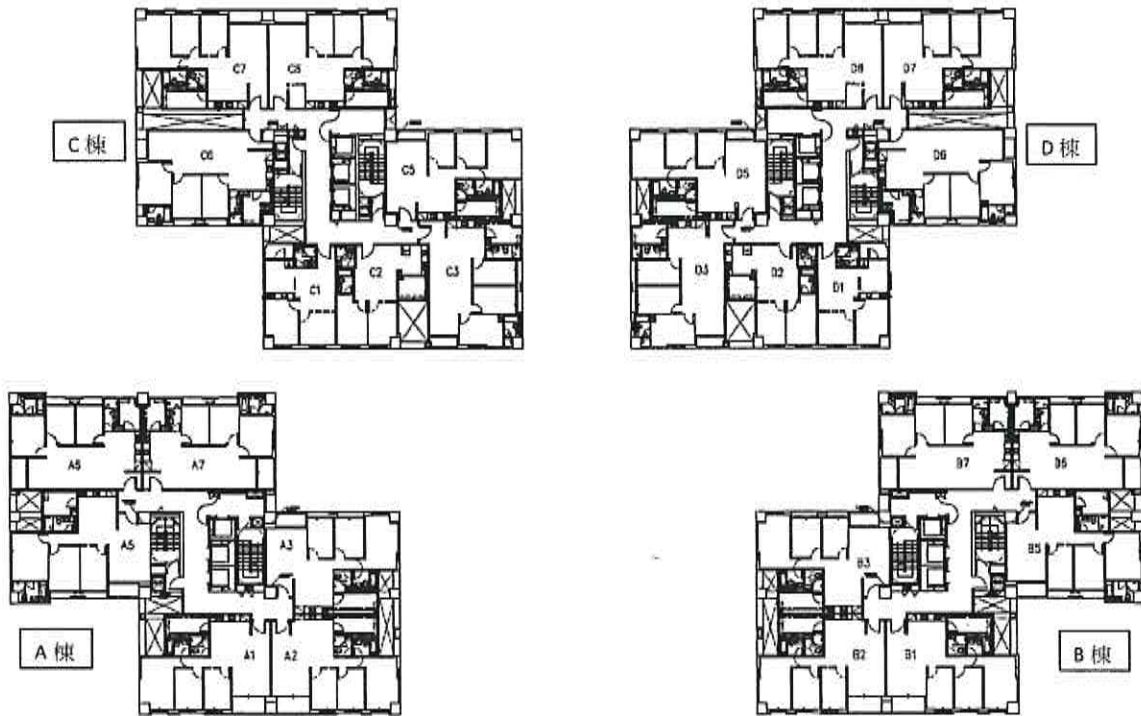

臺南市政府都市發展局「台南市鐵路地下化專案照顧住宅」第一次公開標售物件看屋時間表-1、2週

	日期	星期	預約時段	公開看屋時間	物件標號	預約人數
第一週	108年8月26日	一	上午	10:00~11:00	1、2	每時段限40人
				11:00~11:30	3	
		下午	14:00~15:00	6、7	每時段限40人	
			15:00~15:30	8		
	108年8月27日	二	上午	10:00~11:00	4、5	每時段限40人
				14:00~14:30	15	
		下午	14:30~15:30	16、17	每時段限40人	
			15:30~16:00	18		
	108年8月29日	四	上午	10:00~10:45	11、12	每時段限40人
				10:45~11:30	13、14	

	日期	星期	預約時段	公開看屋時間	物件標號	預約人數
第二週	108年9月2日	一	上午	10:00~11:00	1、2	每時段限40人
				11:00~11:30	3	
		下午	14:00~15:00	6、7	每時段限40人	
			15:00~15:30	8		
	108年9月3日	二	上午	10:00~11:00	4、5	每時段限40人
				14:00~14:30	15	
		下午	14:30~15:30	16、17	每時段限40人	
			15:30~16:00	18		
	108年9月5日	四	上午	10:00~10:45	11、12	每時段限40人
				10:45~11:30	13、14	
		下午	14:00~15:00	19、20	每時段限40人	
			15:00~16:00	21、22		
	108年9月7日	六	上午	10:00~11:00	9、10	每時段限40人
				11:00~11:30	8	
		下午	14:00~15:00	19、20	每時段限40人	
			15:00~16:00	21、22		

備註：

- 1、每一時段限 40 人預約，如時段無法配合成預約不及者請自行來閱圖面說明。
- 2、上午時段：09:50AM 於和築管理室集合，10:00AM 圍帶至物件處參觀。
- 3、下午時段：13:50PM 在和築管理室集合，14:00PM 圍帶至物件處參觀。
- 4、考量現任戶居住安全及安寧，請遵守預約時間約定，按圖逐層出，逾時不候，逾時未到者，請重新預約看屋時段或自行來閱圖面說明。
(和築管理室集合：台南市東區崇賢三路 32 號)

臺南市政府都市發展局「台南市鐵路地下化專案照顧住宅」第一次公開標售物件看屋時間表-3、4 週

日期	星期	預約時段	公開看屋時間	物件標號	預約人數
108年9月9日	一	上午	10:00-11:00	1、2	每時段限40人
			11:00-11:30	3	
	下午	14:00-15:00	6、7	每時段限40人	
		15:00-15:30	8		
108年9月10日	二	上午	10:00-11:00	4、5	每時段限40人
			14:00-14:30	15	
	下午	14:30-15:30	16、17	每時段限40人	
		15:30-16:00	18		
108年9月12日	四	上午	10:00-10:45	11、12	每時段限40人
			10:45-11:30	13、14	
	下午	14:00-15:00	19、20	每時段限40人	
		15:00-16:00	21、22		
108年9月15日	日	上午	10:00-11:00	9、10	每時段限40人
			11:00-11:30	8	
	下午	14:00-15:00	19、20	每時段限40人	
		15:00-16:00	21、22		

日期	星期	預約時段	公開看屋時間	物件標號	預約人數
108年9月16日	一	上午	10:00-11:00	1、2	每時段限40人
			11:00-11:30	3	
	下午	14:00-15:00	6、7	每時段限40人	
		15:00-15:40	9、10		
108年9月17日	二	上午	10:00-11:00	4、5	每時段限40人
			14:00-14:30	15	
	下午	14:30-15:30	16、17	每時段限40人	
		15:30-16:00	18		
108年9月19日	四	上午	10:00-10:45	11、12	每時段限40人
			10:45-11:30	13、14	
	下午	14:00-15:00	19、20	每時段限40人	
		15:00-16:00	21、22		

備註：

- 1、每一時段限 40 人預約，如時段無法配合或預約不及者請自行參閱圖面說明。
- 2、上午時段：09:50AM 於和基管理室集合，10:00AM 攜帶至物件處參觀。
- 3、下午時段：13:50PM 在和基管理室集合，14:00PM 攜帶至物件處參觀。
- 4、考量現任戶居住安全及安寧，請遵守預約時間前往，按圖進出，逾時不訪。逾時未到者，請重新預約看屋時間或自行參閱圖面說明。
(和基管理室集合：台南市東區崇賢三路 32 號)

臺南市政府都市發展局「台南市鐵路地下化專案照顧住宅」第一次公開標售物件看屋時間表-5、6週

	日期	星期	預約時段	公開看屋時間	物件標號	預約人數
第五週	108年9月23日	一	上午	10:00-11:00	1、2	每時段限40人
				11:00-11:30	3	
		下午	14:00-15:00	6、7		
			15:00-15:30	8		
	108年9月24日	二	上午	10:00-11:00	4、5	每時段限40人
				14:00-14:30	15	
		下午	14:30-15:30	16、17		
			15:30-16:00	18		
	108年9月26日	四	上午	10:00-10:45 10:45-11:30	11、12 13、14	每時段限40人
	108年9月29日	日	上午	10:00-11:00	9、10	每時段限40人
				11:00-11:30	8	
		下午	14:00-15:00	19、20		
15:00-16:00			21、22			

	日期	星期	預約時段	公開看屋時間	物件標號	預約人數
第六週	108年9月30日	一	上午	10:00-11:00	1、2	每時段限40人
				11:00-11:30	3	
		下午	14:00-15:00	6、7		
			15:00-15:40	9、10		
	108年10月1日	二	上午	10:00-11:00	4、5	每時段限40人
				14:00-14:30	15	
		下午	14:30-15:30	16、17		
			15:30-16:00	18		
	108年10月3日	四	上午	10:00-10:45	11、12	每時段限40人
				10:45-11:30	13、14	
		下午	14:00-15:00	19、20		
			15:00-16:00	21、22		

備註：

- 1、每一時段限 40 人預約，如時段無法配合或預約不及者請自行來閱圖面說明。
- 2、上午時段：09:50AM 於和莒管理室集合，10:00AM 圍帶至物件處參觀。
- 3、下午時段：13:50PM 在和莒管理室集合，14:00PM 圍帶至物件處參觀。
- 4、考量現住戶居住安全及安寧，請遵守預約的時間約定，按圖導出，逾時不候，逾時未到者，請重新預約看屋時段或自行來閱圖面說明。
(和莒管理室集合：台南市東區崇賢三路 32 號)

正 貼

郵 票

參加「臺南市政府都市發展局【臺南市鐵路地下化專案照顧住宅】
第一次公開標售」投標信封

(每封只限置入一份投標單)

標號：

(請務必填寫投標標號，並檢視是否與投標單所填標號一致)

臺南新南郵局第 117 號郵政信箱

投標人姓名：

印章

通訊地址：

聯絡電話：

注意事項：

- 1、請將投標單及押標金票據裝入投標封內。
- 2、投標封正面投標人姓名、地址、電話應填寫完整。
- 3、投標封背面封口處應予密封並加蓋投標人騎縫印章。
- 4、投標封請自行列印黏貼在適當信封上。

委 託 書(領回保證金專用)

委託人 參加臺南市鐵路地下化專案照顧住宅第一次公告標售作業，參與標號 、 段 建號標的投標，投標人領回保證金之手續全權委由先生/小姐代為辦理，恐口說無憑特立此書。

此致

臺南市政府都市發展局

委 託 人： (簽章原印章)
身分證號碼： (提供身分證正本)
地 址：
電 話：
受 託 人： (簽章)
身分證號碼： (攜帶身分證正本)
地 址：
電 話：

中 華 民 國 年 月 日

投 標 單

立投標人(如投標人姓名), 茲向臺南市政府都市發展局標購臺南市鐵路地下化專案照顧住宅(及其持分土地), 投標之標號、建物座落之地段、建號及每平方公尺願出標價如下:

標號	地段	建號	每平方公尺標價(中文大寫)
			新台幣 拾 萬 仟 佰 拾 元整

一切手續願遵照貴局標售公告、投標須知及投標單之規定辦理, 特立此投標單為據。附保證金新台幣_____佰_____拾_____萬_____仟元之保證金支票_____張, 金融機構為_____銀行(金庫、郵局、合作社、信用部)_____分行(支庫、支局、分社)。支票號碼_____號。

投標人姓名	身分證統一編號	出生年月日	電話
	蓋章	應有部分	戶籍地址
投標人姓名	身分證統一編號	出生年月日	電話
	蓋章	應有部分	戶籍地址
投標人姓名	身分證統一編號	出生年月日	電話
	蓋章	應有部分	戶籍地址

通訊住址(供公文寄送使用):

本人茲於_____年_____月_____日領回金融機構為_____銀行(金庫、郵局、合作社、信用部)_____分行(支庫、支局、分社)。支票號碼_____號保證金支票。

此據

領收人: _____ 簽名並蓋章

說 明 事 項(重要)

- 一、每張投標書限填一個標號。
- 二、投標人如屬公、私法人應蓋法人之印章及由其代表人簽名蓋章。限制行為能力人，應由其法定代理人簽名蓋章。
- 三、如有二人以上(含二人)共同標購，應註明每個人之應有部分若干。
- 四、共同投標人超過3人以上，應另填附共同投標人名冊或重複影印投標單填寫，粘貼或裝訂於投標單正本後，並於騎縫處加蓋投標人印章。
- 五、本投標單如因填寫錯誤，或遺漏而有更正補充者，應於刪除更正補充處所，加蓋投標人印章，方為有效。
- 六、每一投標信封**僅限裝放一張投標書**，否則視為投標無效。
- 七、其他事項：詳見本案標售公告及投標須知。

房地買賣契約書(樣稿)

立契約人臺南市政府都市發展局(以下簡稱甲方)，
(以下簡稱乙方)，因標售「臺南市鐵路地下化專案照顧住宅」房地
乙戶，約定條件如下：

一、買賣標的物標示：

(一)建物：建號29號，標售編號1號，門牌號碼：臺南市東區崇
賢三路32號3樓之1，面積(含陽台及附屬建物、共用
部分面積)約153.07平方公尺(46.30坪)。

(二)基地：座落臺南市東區新都心段42地號，甲方標售持分面積
約27.45平方公尺(8.30坪)。

(前項建物及持分基地面積以地政機關登記為準，乙方應於投標前
詳為瞭解本買賣標的現狀，於訂約後不得再以實際面積與前述記
載之面積及地政機關登記面積有誤差為由提出任何異議。)

二、買賣價格：房地總價合計新臺幣 元整。

(一)房地價款：新臺幣 元整。

(二)車位價款：新臺幣 元整。

三、付款方式：

(一)乙方應於108年12月25日(星期三)前繳清得標總房地價
款差額計 元整。

(二)前述買賣價金乙方應於期限內匯入甲方指定之銀行帳戶：

銀行：臺灣銀行-臺南分行	帳號：009045065014
戶名：臺南市都市發展更新基金專戶	

四、違約處理：

乙方未於本契約約定期限內繳納買賣價金者，為放棄得標權利，
所繳納之保證金不發還予以沒收。

五、稅費負擔：

(一)自簽約當日起，本契約承購標的物相關之房屋稅、地價稅、
工程受益費等相關稅捐概由乙方負擔；另管理費、水費、電費

等自交屋日起由乙方負擔；辦理產權及抵押權設定登記手續時
應繳納之房屋稅，如有乙方代為墊支，再以繳款書正本及領據
向甲方核退移轉前應由甲方負擔部分。

(二)乙方需按月逕向社區管理委員會繳納管理維護費。

六、標的物使用：

(一)本標的物係現狀標售，甲方不做任何修繕，點交時，如有雜
物，由乙方自理並負擔清理費用。乙方未於標售公告指定參觀
期日赴現場勘查者，亦視同瞭解現況，不得向甲方提出任何異
議。

(二)乙方應於投標前自行瞭解住戶規約及停車管理辦法等，適用
公寓大廈管理條例及其他相關法令規定。

七、就本契約法律關係所生之訴訟，雙方同意以臺灣臺南地方法院為
第一審管轄法院。

八、本契約書一式貳份，由雙方各執一份，副本乙份由甲方存執。

甲方：臺南市政府都市發展局
法定代理人：蔣德標局長
地址：臺南市永華路二段6號9樓

乙方：姓名： (簽章)

戶籍地址：
國民身分證
或統一編號：

中華民國 年 月 日

**公職人員利益衝突迴避法第14條第2項
公職人員及其關係人身分關係揭露表範本
【A. 事前揭露】：本表由公職人員或其關係人填寫**

(公職人員或其關係人與公職人員職務之機關團體或受其監督之機關團體為補助或交易行為前，應主動於申請或投標文件內確實表明其身分關係)

除交易或補助對象屬公職人員或其關係人者，毋須寫此表，非屬公職人員或其關係人者，免填此表，表1：

參與交易或補助案件名稱：	案號：
本案補助或交易對象係公職人員或其關係人：	
<input type="checkbox"/> 公職人員 (自選此項者，無須填寫表2)	
姓名：	服務機關團體： 職稱：
<input type="checkbox"/> 公職人員之關係人 (自選此項者，請繼續填寫表2)	

表2：

公職人員：	姓名：	服務機關團體：	職稱：
關係人 (屬自然人者)：	姓名：		
關係人 (屬營利事業、非營利之法人或非法人團體)：	名稱 統一編號 代表人或管理人姓名		
關係人與公職人員關係第3條第1項各款之關係			
<input type="checkbox"/> 第1款	公職人員之配偶或其共同生活之家屬		
<input type="checkbox"/> 第2款	公職人員之二親等以內親屬		
<input type="checkbox"/> 第3款	公職人員或其配偶信任財產之受託人		
<input type="checkbox"/> 第4款 (請填寫 abc 欄位)	a. 請勾選關係人係屬下列何者： <input type="checkbox"/> 營利事業 <input type="checkbox"/> 非營利法人 <input type="checkbox"/> 非法人團體	b. 請勾選係以下何者擔任職務： <input type="checkbox"/> 公職人員本人 <input type="checkbox"/> 公職人員之配偶或其共同生活之家屬，姓名： <input type="checkbox"/> 公職人員二親等以內親屬，親屬稱謂： (填寫親屬稱謂例如：兒媳、女婿、兒媳、弟媳、媳婦、媳婦)	c. 請勾選擔任職務名稱： <input type="checkbox"/> 負責人 <input type="checkbox"/> 負責人 <input type="checkbox"/> 董事 <input type="checkbox"/> 監察人 <input type="checkbox"/> 經理人 <input type="checkbox"/> 相關職務：
<input type="checkbox"/> 第5款	經公職人員選用之機要人員	機要人員之服務機關：	職稱：
<input type="checkbox"/> 第6款	各級民意代表之助理	助理之服務機關：	職稱：

填表人簽名或蓋章：

(填表人屬營利事業、非營利之法人或非法人團體者，請一併勾選「事業法人團體」及「負責人」蓋章)

備註：

填表日期： 年 月 日

此致機關：

※填表說明：

1. 請先填寫表1，選擇補助或交易對象係公職人員或其關係人。
2. 補助或交易對象係公職人員者，無須填寫表2；補助或交易對象為公職人員之關係人者，則須填寫表2。
3. 表2請填寫公職人員及其關係人之基本資料，並選擇填寫關係人與公職人員關係第3條第1項各款之關係，1. 有其他記載事項請填於備註。
3. 請填寫參與交易或補助案件名稱，填表人即公職人員或其關係人填於簽名欄位簽名或蓋章，並填寫填表日期。

※相關法條：

公職人員利益衝突迴避法

第2條

本法所稱公職人員，其範圍如下：

- 一、總統、副總統。
 - 二、各級政府機關(構)、公營事業總、分支機構之首長、副首長、幕僚長、副幕僚長及該等職務之人。
 - 三、政府人員。
 - 四、各級公立學校、軍警院校、矯正學校校長、副校長，其設有附屬機構者，該機構之首長、副首長。
 - 五、各級民意機關之民意代表。
 - 六、代表政府或公設出任其首長、捐助之私法人之董事、監察人與該等職務之人。
 - 七、公法人之董事、監察人、首長、執行長與該等職務之人。
 - 八、政府捐助之財團法人之董事長、執行長、協理長與該等職務之人。
 - 九、法官、檢察官、執事法官、行政執行官、司法事務官及檢察事務官。
 - 十、各級軍警機關(構)及部隊上校階級以上之主管、副主管。
 - 十一、其他各級政府機關(構)、公營事業機構、各級公立學校、軍警院校及附屬機構編外聘請、建管管理、城鄉計畫、技政、會計、審計、採購業務之主管人員。
 - 十二、其他依法律性質特殊，經行政院會同主管府、院核定適用本法之人員。
- 依法代理執行前項公職人員職務之人員，於執行該職務期間亦屬本法之公職人員。

第3條

本法所定公職人員之關係人，其範圍如下：

- 一、公職人員之配偶或其共同生活之家屬。
- 二、公職人員之二親等以內親屬。
- 三、公職人員或其配偶信任財產之受託人，但依法辦理強制信託時，不在此限。
- 四、公職人員，第一款對第二款所列人員擔任負責人、董事、獨立董事、監察人、經理人或相關職務之營利事業、非營利之法人及非法人團體，但屬政府或公設職務、通譯代表或由政府聘任者，不在此限。
- 五、經公職人員選用之機要人員。
- 六、各級民意代表之助理。

前項第六款所稱之助理指各級民意代表之公費助理，其加人的助理及其他受其指揮監督之助理。

第14條

公職人員或其關係人，不得與公職人員職務或受其監督之機關團體為補助、買賣、租賃、承攬或其他具有對價之交易行為，但有下列情形之一者，不在此限：

- 一、依政府採購法以公平程序或同法第一百零五條辦理之採購。
 - 二、依法律規定經由公平競爭方式，以公告程序辦理之採購、標售、標租或招標設定用益物權。
 - 三、基於法定身分依法令規定申請之補助；或對公職人員之關係人依法令規定以公開公平方式辦理之補助，或禁止再補助及不利於公共利益經補助法主管機關核定同意之補助。
 - 四、公營事業機構執行國家建設，公共政策或為公益用途申請承租、承購、委託經營、改良利用國有非公用不動產。
 - 五、一定金額以下之補助及交易。
 - 六、公職人員或其關係人與公職人員職務或受其監督之機關團體為前項但書第一款至第三款補助或交易行為者，應主動於申請或投標文件內確實表明其身分關係；於補助或交易行為成立後，該機關團體應通知其身分關係主動公開之，但前項但書第三款基於法定身分依法令規定申請之補助者，不在此限。
- 前項公開應利用電腦網路或其他方式與公眾上查詢。
- 第一項但書第六款之一定金額，由行政院會同監察院定之。

第15條

違反第十四條第一項規定者，依下列規定處罰：

- 一、交易或補助金額未達新臺幣十萬元者，處新臺幣一萬元以上五萬元以下罰鍰。
 - 二、交易或補助金額新臺幣十萬元以上未達一百萬元者，處新臺幣六萬元以上五十萬元以下罰鍰。
 - 三、交易或補助金額新臺幣一百萬元以上未達一千萬元者，處新臺幣六十萬元以上五百萬元以下罰鍰。
 - 四、交易或補助金額新臺幣一千萬元以上者，處新臺幣六百萬元以上該交易金額以下罰鍰。
- 前項交易金額依契約所約定或可得確定之價格定之，但計算後之金額高於該價格者，依計算金額。
- 違反第十四條第二項規定者，處新臺幣五萬元以上五十萬元以下罰鍰，並得按次處罰。