

# 臺南市西港區金砂社區農村再生計畫



申請單位：臺南市西港區金砂社區發展協會

中華民國 103 年 12 月 18 日

# 目錄

<b>第 1 章 農村社區基本資料</b>	p. 1
1-1. 農村社區名稱	p. 1
1-2. 申請組織或團體	p. 1
1-3. 聯絡人姓名及聯絡方式	p. 1
1-4. 社區整合及參與方式	p. 2
<b>第 2 章 實施地區現況</b>	p. 9
2-1. 社區位置、範圍及面積	p. 9
2-2. 人文資源調查	p. 13
2-3. 自然環境資源調查	p. 25
2-4. 社區生活現況	p. 32
<b>第 3 章 農村社區發展願景及課題</b>	p. 40
3-1. 社區發展願景	p. 40
3-2. 社區發展課題	p. 41
<b>第 4 章 整體發展構想</b>	p. 44
4-1. 社區整體環境改善	p. 44
4-2. 公共設施建設	p. 49
4-3. 產業活化	p. 51
4-4. 文化保存與活用	p. 54
4-5. 土地分區規劃及配置公共設施構想	p. 57
<b>第 5 章 後續管理維護及財務計畫</b>	p. 63
5-1. 管理維護	p. 63
5-2. 執行農村再生之組織及分工	p. 64
5-3. 社區財務計畫表	p. 65
<b>第 6 章 預期效益</b>	p. 72
<b>附件</b>	
1. 社區範圍圖	p. 73
2. 社區組織代表之立案證明文件	p. 74
3. 社區完成完整農村再生培根計畫訓練之證明文件及結訓人員結業證明文件影本	p. 75

4. 召開社區居民會議通知-----	p. 77
5. 社區居民會議之簽到、紀錄等相關資料-----	p. 78
6. 審查小組所提後續推動執行建議-----	p. 85

## 表目錄

表 1-1 社區聯絡人資料表-----	p. 1
表 1-2 參與社區農村再生計畫之社區組織或團體資料表-----	p. 2
表 1-3 社區居民、組織或團體共同討論農村再生紀要表-----	p. 5
表 1-4 社區推動農村再生成果一覽表-----	p. 7
表 2-1 金砂人口男女統計表-----	p. 13
表 2-2 金砂人口男女年齡統計表-----	p. 14
表 2-3 金砂社區重要民俗表演劇團一覽表-----	p. 19
表 2-4 社區居民活動一覽表-----	p. 20
表 2-5 溫度統計表-----	p. 27
表 2-6 降雨統計表-----	p. 28
表 2-7 金砂社區產業調查資料一覽表-----	p. 34
表 2-8 金砂社區公共設施一覽表-----	p. 35
表 2-9 公共設施調查統計表-----	p. 36
表 2-10 金砂社區建物狀態一覽表-----	p. 37
表 3-1 金砂社區 SWOT 分析表-----	p. 41
表 5-1 金砂社區農村再生分工表-----	p. 64
表 5-2 金砂社區第 1 年度執行計畫財務表-----	p. 65
表 5-3 金砂社區第 2 年度執行計畫財務表-----	p. 66
表 5-4 金砂社區第 3 年度執行計畫財務表-----	p. 68
表 5-5 金砂社區第 4 年度執行計畫財務表-----	p. 69

## 圖目錄

圖 1-1	農村再生組織架構圖-----	p. 2
圖 1-2	99 年 6 月 15 日居民訪談與討論-----	p. 3
圖 1-3	99 年 7 月 6 日召開座談會-----	p. 4
圖 1-4	7 月 15 日凝聚社區願景共識會議-----	p. 4
圖 1-5	農村在生培根計畫四階段上課照片-----	p. 6
圖 1-6	農村再生相關補助案件活動照-----	p. 8
圖 2-1	臺南市西港區金砂社區位置圖-----	p. 11
圖 2-2	臺南市西港區金砂社區範圍圖-----	p. 12
圖 2-3	金砂社區人口統計圖-----	p. 13
圖 2-4	金砂社區年齡分布圖-----	p. 14
圖 2-5	金砂社區 65 歲上、下分布圖-----	p. 14
圖 2-6	金砂社區各信仰中心-----	p. 18
圖 2-7	傳統鄉村的建築-----	p. 21
圖 2-8	金砂飛砂崙-----	p. 22
圖 2-9	臺糖鐵道-----	p. 22
圖 2-10	臺糖鐵道分布圖-----	P. 23
圖 2-11	金砂的農產-----	p. 24
圖 2-12	臺南市西港區金砂社區主要景點地理位置圖-----	p. 25
圖 2-13	臺南市西港區金砂社區水文圖-----	p. 26
圖 2-14	溫度統計圖-----	p. 27
圖 2-15	降雨統計圖-----	p. 28
圖 2-16	社區種植的高經濟植物圖-----	p. 29
圖 2-17	社區的自然景觀-----	p. 30
圖 2-18	金砂社區重要景點分佈圖-----	p. 31
圖 2-19	金砂社區土地使用分區示意圖-----	p. 32
圖 2-20	金砂社區土地利用現況圖-----	p. 33
圖 2-21	金砂產業分布圖-----	p. 34
圖 2-22	金砂社區現有公共設施分佈示意圖-----	p. 35
圖 2-23	金砂社區對外交通圖-----	P. 36
圖 2-24	金砂社區建物狀態-----	p. 37-38
圖 2-25	八八水災照片-----	p. 38
圖 4-1	金砂社區產業活動照片-----	p. 56-61
圖 4-2	土地分區規劃及配置公共設施構想-----	P. 62

## 第 1 章 農村社區基本資料

1-1. 農村社區名稱：臺南市西港區金砂社區

1-2. 申請組織或團體

申請組織：臺南市西港區金砂社區發展協會

立案字號：府社行字第0256號

中心會址：臺南市西港區金砂里新寮3號

1-3. 聯絡人姓名及聯絡方式

表 1-1 社區聯絡人資料表

姓名	職稱	電話(含手機)	地址	E-mail
程昆同	理事長	06-72217220 0933697435	臺南市西港區金砂里 下宅子7號	
康崇仁	執行長	06-7221623 0932856177	臺南市西港區金砂里 新寮3號	
謝錦能	總幹事	06-7221572 0937-305572	臺南市西港區金砂里 新寮1號	r221572@yahoo.com.tw

## 1-4. 社區整合及參與方式

### 一、參與社區組織或團體

表 1-2 參與社區農村再生計畫之社區組織或團體資料表

社區組織	負責人	職稱	設立宗旨	聯絡地址/電話
臺南市西港區金砂社區發展協會	程昆同	理事長	推動及執行社區發展相關事務	臺南市西港區金砂里下宅子 7 號。06-72217220
金砂社區關懷據點	陳平山	主任	照顧老人，服務居家	臺南市西港區金砂里新寮 3 號。06-7216778
長壽俱樂部	謝志德	會長	促使老人活動健康，老有所終	臺南市西港區金砂里學甲寮 8 號。067221177
媽媽教室	黃秋鳳	執行長	活絡社區，風味餐烹飪，遊客接待	臺南市西港區金砂里新寮 3 號。06-7221623
社區關懷志工	謝瑞和	隊長	老人關懷	臺南市西港區金砂里下宅子 1 號。06-7234639
環保志工隊	陳蔡玉雀	隊長	維護社區環境整潔，美化環境	臺南市西港區金砂里下宅子 2-2 號。06-7220605



圖 1-1 農村再生組織架構圖

## 二、社區整合方式

本社區定期於每四個月月初檢討社區農村再生推展業務，召開農村再生說明會討論決議未來實施工作內容與優先實作順序。

本計畫內容之整合乃透過不斷與社區居民訪談、居民共同討論彙整，總計經過九次訪談或會議討論，討論議題包含整合未來發展方向、解決既有問題、如何吸引更多人參與、排定優先施作順序、撰擬農村再生計畫內容等。整合過程可歸類如下：

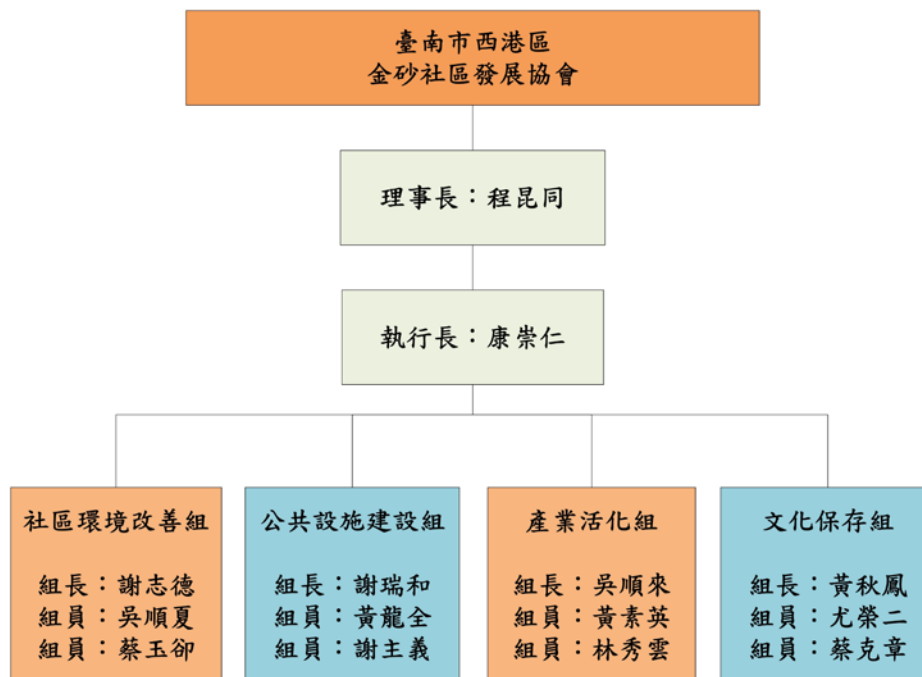
### (一)居民訪談與討論

為能了解居民的生活與未來發展需求，故深入社區對居民進行訪談，歷經多次討論，確實聽取居民對本計畫的期許與心聲。



圖1-2 99年6月15日居民訪談與討論

### (二)召開座談會

整合共識的過程中，多次召開社區居民座談會，以收納居民意見。



圖1-3 99年7月6日召開座談會

### (三)凝聚社區願景共識會議

為了解居民的想法，不斷進行溝通協調，進而凝聚共識，並透過圖面勾繪願景與討論工作內容。



圖1-4 7月15日凝聚社區願景共識會議

為能在農村再生計畫擬訂的過程中，確實讓社區居民參與其中，社區除了召集協會成員以及地方意見領袖參與討論外，亦邀請社區組織與團體（如長壽會、環保義工隊等）參與討論，以落實居民參與、居民規劃的精神。金砂社區所屬主要幹部成員與組織之間合作與配合，充分帶動居民參與。且透過培根計畫課程之討論與參與，亦對社區共識之凝聚產生莫大的幫助，居民因此討論熱絡，彼此激盪，因而提出許多寶貴意見。

此外，協會與其他社區單位團體（如廟宇組織等）也建立深厚的夥伴關係，只要是社區內有活動或需要協助時，社區內之相關地方團體都會互相協助幫忙。



表 1-3 社區居民、組織或團體共同討論農村再生紀要表（由遠至近）

會議名稱	時間	參與人員	人數	討論內容摘要
農村再生討論會議	99.06.15	社區居民	25	討論推動農村再生計畫之執行權責
農村再生討論會議	99.07.06	發展協會理、監事	18	如何優先提報社區施作架構
農村再生討論會議	99.07.15	發展協會理、監事	16	討論未來社區之執行計畫
農村再生討論會議	99.09.10	發展協會會員	28	討論產業活化與未來社區產業之推動方向
農村再生討論會議	99.11.13	發展協會會員	23	討論農村再生未來施作之優先順序
農村再生關懷班課程	99.11.28	培根學員	41	關懷班討論社區居民的期待-社區宣言
農村再生進階班課程	100.08.20	培根學員	41	由輔導老師帶領學員實地現勘社區環境
農村再生討論會議	100.09.25	發展協會理、監事	25	討論未來農村再生施作之目標與重點性
農村再生討論會議	100.10.07	發展協會理、監事	20	與規劃設計團隊討論社區農村再生計畫之未來願景與發展方向
農村再生核心班課程	101.06.30	培根學員	41	核心班討論社區願景分析及具體行動方案規劃
農村再生再生班課程	102.05.11	培根學員	40	再生班討論農村再生計畫之撰寫



關懷班



進階班



核心班



再生班

圖 1-5 農村在生培根計畫四階段上課照片

### 三、目前推動農村再生相關成果

表 1-4 社區推動農村再生成果一覽表（由遠至近）

人力培訓計畫			
年度	主辦單位	計畫名稱	結業人數或具體成果
99	行政院農業委員會水土保持局	農村再生培根計畫 -關懷班	結業人數 41 人
100	行政院農業委員會水土保持局	農村再生培根計畫 -進階班	結業人數 41 人
101	行政院農業委員會水土保持局	農村再生培根計畫 -核心班	結業人數 41 人
102	行政院農業委員會水土保持局	農村再生培根計畫 -再生班	結業人數 36 人
相關補助案件（工程與活動…）			
年度	補助單位	計畫名稱	計畫內容或具體成效
100	行政院農業委員會水土保持局	農村再生培根計畫 「觀摩研習實作課程」	讓社區民眾更能體會農村再生的真意
	行政院農業委員會水土保持局	農村再生培根計畫 「社區資源調查及地圖製作實作課程」	讓社區民眾更能了解社區的資源
101	行政院農業委員會水土保持局	金砂社區 髒亂點改善計畫	社區更美麗
102	行政院農業委員會水土保持局	金砂社區產業活化活動	讓社區民眾學習如何行銷，更能讓外界認識金砂



觀摩研習實作課程—  
參訪天埔社區



社區資源調查



金砂社區髒亂點改善計畫



金砂社區產業活化活動

圖 1-6 農村再生相關補助案件活動照片

## 第 2 章 實施地區現況

### 2-1. 社區位置、範圍及面積

金砂里是西港區最北的村庄，西鄰麻豆區，以北和佳里區相接，日治時期隸屬西港庄下宅子，成堆的金黃色砂丘是里內以前最為獨特的地理景觀，因此光復後設村就取名「金砂村」，臺南縣市合併後更名為金砂里。西港區12里中人數最少的村庄便是本里，在人口統計中目前僅剩九百餘居民，是一個小而美的典型農庄。全社區範圍（如金砂社區位置圖），東鄰麻豆區，西接佳里區鎮山里、南與慶安里相隔，北與佳里區子良廟為鄰。聚落集中於南45-1道之兩側，面積約為4.04平方公里（404公頃）。

金砂里以前一整片金黃的「砂丘」地貌今天已經看不太到了，砂丘的由來和舊曾文溪的改道密切相關。舊曾文溪曾流經此地，以前稱作灣裡溪，溪流經過樣仔林，繞後營到佳里區子龍廟，然後穿過本里的西北緣。清道光3年，曾文溪改道，灣裡溪的河道失去水源逐漸淤塞，因此溪床裸露，再經過東北季風的吹襲，於是在金砂里境內屯積成砂丘，從新寮一直延伸到砂凹仔、中社、施寮，形成在西港區內特有的砂丘地形。老村長謝登祥回憶：「小時候上學經過砂丘，學生都赤腳，大太陽下過砂丘需要用書包墊著，免得燙傷！」一句話道出昔日金砂的地貌景象，以及早年庄民困苦而堅毅的生活。

#### 庄頭說故事

目前金砂里內共有砂凹仔、中社仔、下宅仔、施寮仔、新寮仔、學甲寮仔六個庄頭。

#### 1. 砂凹仔

庄廟金安宮石碑上記載，此地在清朝時代稱作潭底：「只見良田百畝，

綠野無垠，道光三年風嘯奇蹟，屯山奇形，判為龍之穴，吉壤之上，命為砂凹。」

那時候從水圳到新寮，都被白沙所覆蓋，形成了一條長砂崙，走在沙上時腳會陷入數寸，所以稱此地為「砂凹仔」或「凹仔底」。舊時冬天東北季風來臨時，常見風沙走石的景象，而在夏日高照的大白天，庄人要出入庄頭，還得拿大樹葉踩地以免被砂子燙傷。光復後臺糖搬運大量的沙土到三股農場填地，因此砂丘已被夷平，現在只剩下庄南還有一丘。

居民大約有60戶，是金砂里目前最大的聚落，庄人以來自佳里區的潭仔墘的黃姓、蔡姓居多。

## 2. 施寮仔

位在中社南邊的庄頭，靠近後營地區，早期是施姓先民到此拓墾搭寮，所以稱為「施寮仔」。本庄頭一開始是施姓的血緣聚落，後來因為附近謝厝寮仔廢庄，部分的謝姓居民遷移在這裡，現在居民反而以謝姓為主。

## 3. 中社仔

位在為施寮仔和砂凹仔中間的一個小庄頭，故稱為「中社仔」。一開始由黃姓開墾，現在居民多雜姓。庄頭內還留有較明顯的砂丘，作為「金砂」地名的歷史見證。

## 4. 下宅子

位於學甲寮之南，因為相對位置在下方，稱為「下宅仔」。是佳里「番仔寮」楊、程兩姓所開墾的庄頭。據說原本聚落位置在今天位置的西南方地勢較高之處，稱為舊下宅仔，或稱「舊寮埔」，當時是規模頗大的庄頭，可以分為舊寮東和舊寮西，現在僅剩下20戶左右。大約在120年前遷至今天的下宅仔，遷庄原因傳說是因為東邊有墓園，風水地理不好使得人畜不安。

## 5. 新寮仔

本來是溪埔地，為砂凹仔綿延砂丘的一部份，傳說當年飛砂成丘後才開始有人居住。目前雜姓居多，部分是謝厝寮仔人與後營械鬥後搬到此處，也有從子龍廟後庄李姓居民、尤厝寮等搬遷到此地，也有人從七股頂山仔搬來，人口日日增多，稱為「新寮仔」。

## 6. 學甲寮仔

先民由學甲移居此處開墾築寮而住，因此稱「學甲寮仔」。在日治時期由今天學甲中社，為了承墾親戚土地的佃農來此搭寮居住，地主相傳是臺南大地主謝群我，此地曾是謝群我的大孫所分來的土地。目前居民以謝姓為主，另外也有從舊下宅仔遷居而來的黃姓和陳姓居民。

除了上面的庄頭之外，金砂村以前原本還有一個「謝厝寮仔」，位在下宅仔東南方，大約在今天的臺糖下宅仔農場處附近，日治時期因為一次瘟疫而散庄了，據說以前是個規模頗大的聚落。謝厝寮仔庄民來自麻豆漳係謝厝寮，後來與後營發生械鬥，失勢後庄人相繼遷出，並且把土地出售給謝群我。謝厝寮仔今日已經廢庄，只留有一謝府將軍廟供人憑弔。



圖 2-1 臺南市西港區金砂社區位置圖



圖 2-2 臺南市西港區金砂社區範圍圖

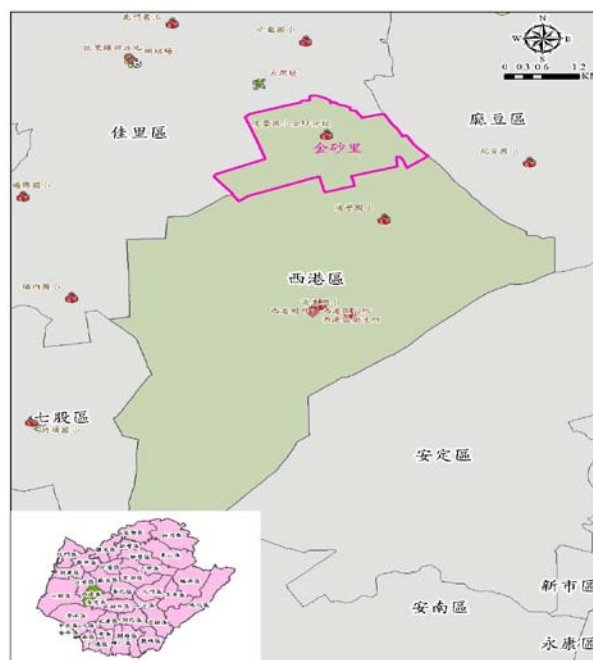

## 2-2. 人文資源調查

### 一、人口（統計時間：103 年 4 月）

金砂社區至 2013 年 4 月人口約有 284 戶 921 人，近年來年輕人口不斷流失至都市發展，每年均呈負成長趨勢，人口外流趨勢明顯，同時社區趨向老年化，所以本社區致力於參與農村再生，希望能留住流失的青年人口，帶動社區經濟發展。

表 2-1 金砂人口男女統計表

	99 年	100 年	101 年	102 年	103 年
男	513	506	496	488	478
女	445	443	447	442	434
總人口	958	949	943	930	921



圖 2-3 金砂社區近 5 年人口數

（資料來源：臺南市西港區戶政事務所）

表 2-2 金砂人口男女年齡統計表

年齡	0-4	5-9	10-14	15-19	20-24	25-29	30-34	35-39	40-44	45-49
男	17	13	14	29	27	16	6	37	35	44
女	11	17	10	21	32	22	9	34	30	25

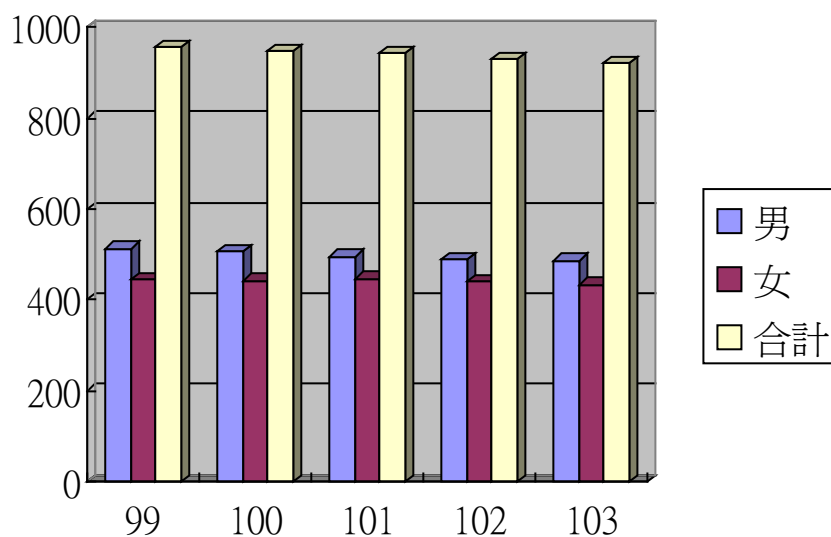
年齡	50-54	55-59	60-64	65-69	70-74	75-79	80-84	85-89	90-94	95-100 以上
男	50	40	34	22	26	25	15	8	5	
女	36	30	26	25	24	28	16	5	8	2

資料來源：西港區戶政事務所



圖 2-4 金砂社區年齡分布圖



圖 2-5 金砂社區 65 歲上、下分布圖

## 二、信仰

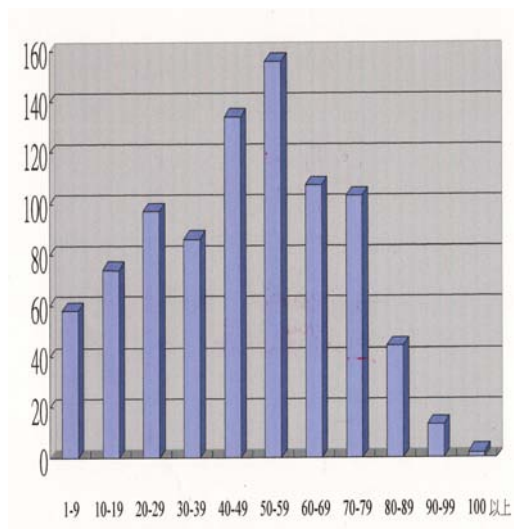
本社區的居民主要信仰以佛、道教為主，區內廟宇林立，成為村內特殊景觀，主要廟宇有「保濟堂」、「五媽廟」、「金安宮」、「新安宮」、「進興宮」等，另有二處一貫道場，這些廟宇亦是居民最常利用進行休憩活動的公共場地。

### 1、保濟宮

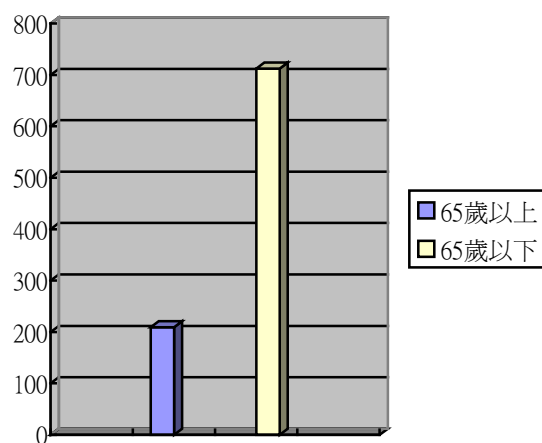
施寮「保生大帝」是隨鄭成功施姓軍士來臺，後墾荒於此，保生大帝於是成為施寮的守護神，其神威顯赫深受居民的感應，期間都是以居民們輪流奉祀，然而旅居高雄的建築名人李茂寅、李登木兄弟感念著保生大帝的恩澤，回鄉捐錢、捐地蓋了八角型殿堂，保生大帝因此有了固定的居所。

### 2、五媽廟

「五媽」是謝英木先生由玉井分靈回家祭拜的神明，亦然成為謝姓家族的守護神，其家族感受到五媽的靈感與恩澤，而集資蓋了「五媽廟」，其廟不只是其家族的信仰中心，更是其家族休閒、聚會的中心。

### 3、金安宮

「金安宮」奉祀朱、謝、黃、淡四位王爺，同祀福德正神及註生娘娘，主神為朱府千歲，由砂凹子與中社兩部落共同祭祀。廟碑記載：朱王為唐高宗時代河南固始縣人，開拓漳州，闢土利基，至乎宋代，靈跡顯著，德施彌廣，應受王封。

朱府王爺為早期跟隨明鄭時期的軍隊來臺，始奉祀於歸仁鄉大人廟，駐軍第二代將神明移祀佳里鎮金唐殿，後由砂凹子信徒迎祀於砂凹子庄。謝府元帥則於清道光八年（西元 1828）自外渡頭「厚德宮」迎請香火奉祀。

黃、淡二府是黃姓庄民由黃府千歲廟雕以金身而迎回家中奉祀，神靈顯著，庄民爭相奉祀，而予以公祀。

早期神明隨著爐主輪祀，一直到民國 42 年信徒集資購地，興建公厝，民國 74 年拆除重建，76 年重建完成加祀福德正神及註生娘娘。

#### 4、新安宮

「新安宮」主祀李府千歲、雷府千歲。

據聞李府千歲是將軍吳姓族人移居新寮時移祀而來，期間新寮庄因受日本人佔領臺灣的因素，曾毀庄，李府千歲金身也遭受波及而損壞，庄民再自菜寮迎回香火重雕李府千歲金身。

雷府千歲是尤厝寮尤姓族人移居新寮時移祀而來，雷府千歲最早奉祀在歸仁鄉大人廟，後移祀於佳里「金唐殿」，再分香至尤厝寮。

民國 66 年庄民集資興建「新安宮」，因為公厝型態，沒有一般的大型鎮殿神像，僅兩尊李、雷二府的原始神像。

#### 5、進興宮

「進興宮」是下宅仔與學甲寮兩部落共祀，主神殷府三千歲、謝府元帥及中壇元帥陪祀福德正神與註生娘娘。

「進興宮」沿革誌：本宮最初奉祀主神為殷府三千歲，後增奉謝府元帥及三太子，三尊合奉一宮，因無歷史淵源記載，悉依神指言與前人歷代流傳之口述，據稱約四百九十年之久，有本庄林車仔人士，從廣東迎回一尊殷府三千歲來臺，經基隆、苗栗、嘉義等地最後落腳本庄歷經數十年之後，某年農曆八月十六日，在其自宅安座，因其威靈顯赫，同庄居民莫不爭欲迎至家中供奉，庄民乃共同倡議，於神誕之日，在神前焚香卜杯，以杯數多者迎其家中奉拜，翌年聖誕佳辰，舉行大典全庄信徒備牲筵為神祝壽，其後數十年，悉依此例進行，作輪流之供奉，此乃初期祀奉殷府三千歲之方式也。

其後因林老先生作古，由其子林棟先生秉承父志，仍依前例舉行神誕祭典事宜，因鑑於無廟宇之建立，神明不得安其所，乃斥資逐建一小廟，安座之日，大演梨園，以示慶祝，當時林棟先生即見其父真魂顯化，足見

冥冥之中，對神之虔敬，必然深感從茲神明有所託寄而償心願，由是傳聞全庄信眾，為之振奮，益感尊神之顯赫，香煙亦日益而鼎盛，也即林棟先生之功也。

又經數十年適有一位陳宇先生，從福建迎來一尊謝府元帥，初奉於臺南安平之自宅，當時元帥指點，威力無從發揮，有意他遷，因陳宇先生之虔奉而未果，後因別世，由其子陳杏先生接奉，然因為官無暇顧及，乃由當時有位陳少先生，將元帥迎回、安置於魚塢寮，由是乏人恭拜，事為一位陳士先生獲悉，將元帥迎來本宮，與本宮殷府三千歲合祀，從此神威益顯，地方更獲安寧，此為元帥蒞宮之由來也。

然後有位陳上先生，從玉井迎來一尊三太子，先在自宅供奉，一直傳至其孫，某日三太子顯靈，指點去向，為其陳先生感應，乃將其迎來本宮，於是本宮所奉神祇，即為殷府三千歲、謝府元帥及三太子，三尊合奉一宮，威力無比，神通廣大，舉凡大小凡由有所請求，必獲尊神指點迷津，逢凶化吉，神之恩惠，功參造化，是本庄信眾之所仰賴也。

本宮因三尊一體，各顯神通，庇祐蒼生黎庶，保護社稷安寧，鴻恩廣被，雨露均霑。乃有當時陳士先生，欲私自將元帥迎請他去，不為神之所許隨即顯化從神桌躍然而下，使得陳先生不敢徇私，即將元帥安奉神桌上，安座復位後，焚香跪地求乞恕罪，免受懲罰，始得安心，足見其神之威力，與本宮淵源之始末。

待至民國七十三年間，地方人士鑑於本宮陳舊不堪，乃倡議重建，獲得地方及本宮之諸執事人員一致贊同，以及廣大信眾捐資襄助，隨於七十五年鳩工興建，如今一座堂皇壯觀之廟宇，已略具規模，神得其所，民得其安繼續發揮其威力，護佑黎民廣眾。



保濟堂



五媽廟



金安宮



進興宮



新安宮



道場

圖 2-6 金砂社區各信仰中心

### 三、社區特色活動

表 2-3 金砂社區重要民俗表演劇團一覽表

劇團名稱	表演藝術種類	團長/負責人	內容介紹
金砂花鼓陣	車鼓陣	金安宮	本花鼓陣舞步是鄭成功操練兼娛樂士兵的陣法，現今只剩下雙張廂及金砂還保有這古老的舞步，更顯珍貴，有繼續保存的必要。
			
劇團名稱	表演藝術種類	團長/負責人	內容介紹
社區劇團	演出社區在地故事	總幹事/謝錦能	因參加文化部的社區營造而收集不少鄉土故事，為了推廣及記錄本社區的鄉土故事而成立劇團以延續金砂文化。
			

表 2-4 社區居民活動一覽表

農曆	1 月	2 月	3 月	4 月	5 月	6 月
傳統	春節		清明節		端午	
宗教	元宵節金安宮朱府千歲神誕 (1.15) 新安宮雷府千歲神誕 (1.16)	進興宮福德正神神誕 (2.2)	保濟堂保生大帝神誕 (3.15) 金安宮、進興宮注生娘娘神誕 (3.20)	新安宮李府千歲神誕 (4.26)	金安宮、進興宮謝府元帥神誕 (5.4)	
社區				協會會員聯誼會及旅遊活動		
產業	收成胡蘿蔔			收割稻穀 收成落花生		
農曆	7 月	8 月	9 月	10 月	11 月	12 月
傳統	中元節	中秋	重陽			
宗教		謝府將軍廟謝府將軍神誕 (8.15) 進興宮殷府千歲神誕 (8.16)	進興宮中壇元帥神誕 (9.9)	金安宮黃府、淡府千歲神誕 (10.15)		
社區		協會會員聯誼會及旅遊活動			協會會員大會	協會會員聯誼會及旅遊活動
產業		胡麻播種	胡蘿蔔播種		胡麻收割、落花生播種	插秧



## 四、文化景觀

金砂社區因農村逐漸富裕後，現代建築已取代大部分傳統建築，只剩下少部分的閩南式三合院。唯有中社部落還保存著傳統鄉村的建築型態，背面還有飛砂崙的自然景觀，景色相當宜人。



圖 2-7 傳統鄉村的建築

### (一) 飛砂崙傳說

相傳本社區的飛砂崙是由麻豆大山腳飛砂過來，麻豆大山腳〈現大山里〉原本有座大砂崙，1823 年強勁的東北季風把砂崙往西南方向吹走，大量的砂土就從太西至漚汪呈帶狀分布，但大部分的砂土停留在金砂村，此事件改變了金砂村的地貌，金砂村原本是低窪的灣裡溪溪埔地卻變成地勢較高的地形，且形成好幾座飛砂崙，所以有人質疑為何大山腳看不到山，凹仔底〈金砂村原地名〉地形卻那麼高，大自然的力量人們該心存敬畏。

金砂飛砂崙崙頂上一直都沒好好規劃及整理，形成一個髒亂點，協會希望藉農村再生計畫的執行，營造一個讓居民運動、踏青的好地方。



圖 2-8 金砂飛砂崙

## (二)臺糖鐵道

環繞本社區的載運甘蔗鐵道自從糖業沒落後一直成為本社區的髒亂點，社區想把它建設成景觀資源，如能好好規劃營造，應能成為本社區的景點，同時能夠串聯社區內許多資源。



圖 2-9 臺糖鐵道



圖 2-10 臺糖鐵道分布圖

### (三) 產業—胡麻的故鄉

金砂因砂質土壤對於胡麻生長更優於附近鄉鎮，每到收成季節一堆堆等曬乾的胡麻堆之景色蔚為奇觀。其他產業亦包含了稻米、甘蔗、落花生及胡蘿蔔等。

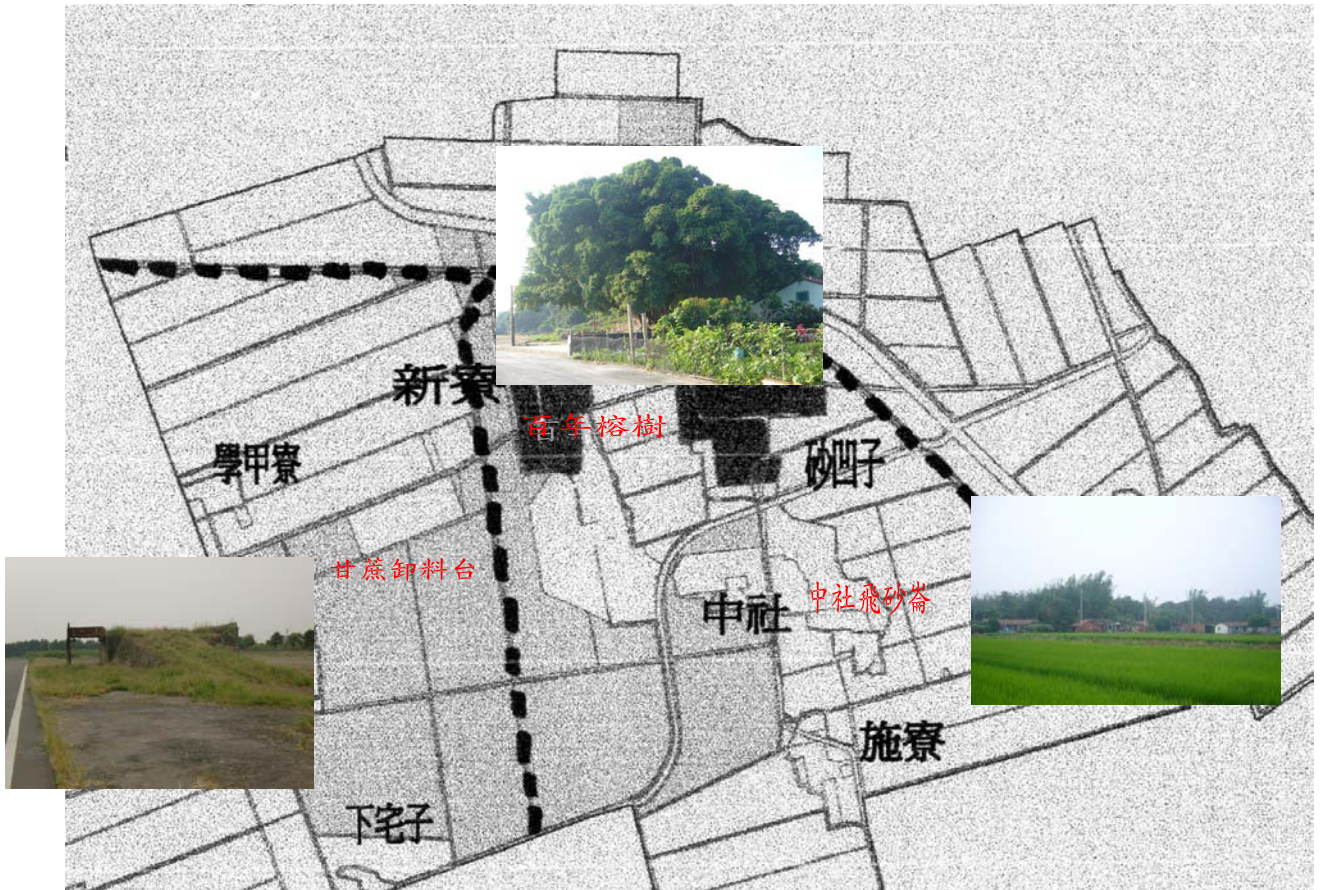

圖 2-11 金砂的農產

## 2-3. 自然環境資源調查

### 一、地形

根據傳說金砂村早年是溪埔地，道光三年從大山腳飛來砂土，整個低窪的凹仔底〈原金砂地名〉變成一大片的砂丘且屯積成四座砂崙，臺糖為改良土地將大量砂土移往三股農場，使部份砂丘成為平地。現在軍營營區位置早期更是北門區一帶最高點，人稱「望高寮」，當時插有紅旗作為測量用的基準點，民國 66 年軍營營區設立，推平望高寮的砂崙，使得地形變成現今的樣貌。

金砂地區大部分土地都經過土地重劃而有很完整的灌溉及排水系統因除了飛砂崙以外的地區都是平坦的地區，由於地勢平坦金砂里範圍內的耕地都有很高的產量。



圖 2-12 臺南市西港區金砂社區主要景點地理位置圖

## 二、水文

在社區整個灌溉及排水系統方面，嘉南大圳為金砂社區之主要灌溉設施，而社區中由於農田規劃極為方正整齊，故社區之灌溉渠道亦為棋盤式分佈。惟佳里區後段排水系統不良，造成本里下宅子部落雨季宣洩不易，迫切需要政府有關部門去協調改進。流經本社區的嘉南大圳及大小灌溉系統如圖 2-13 所示。

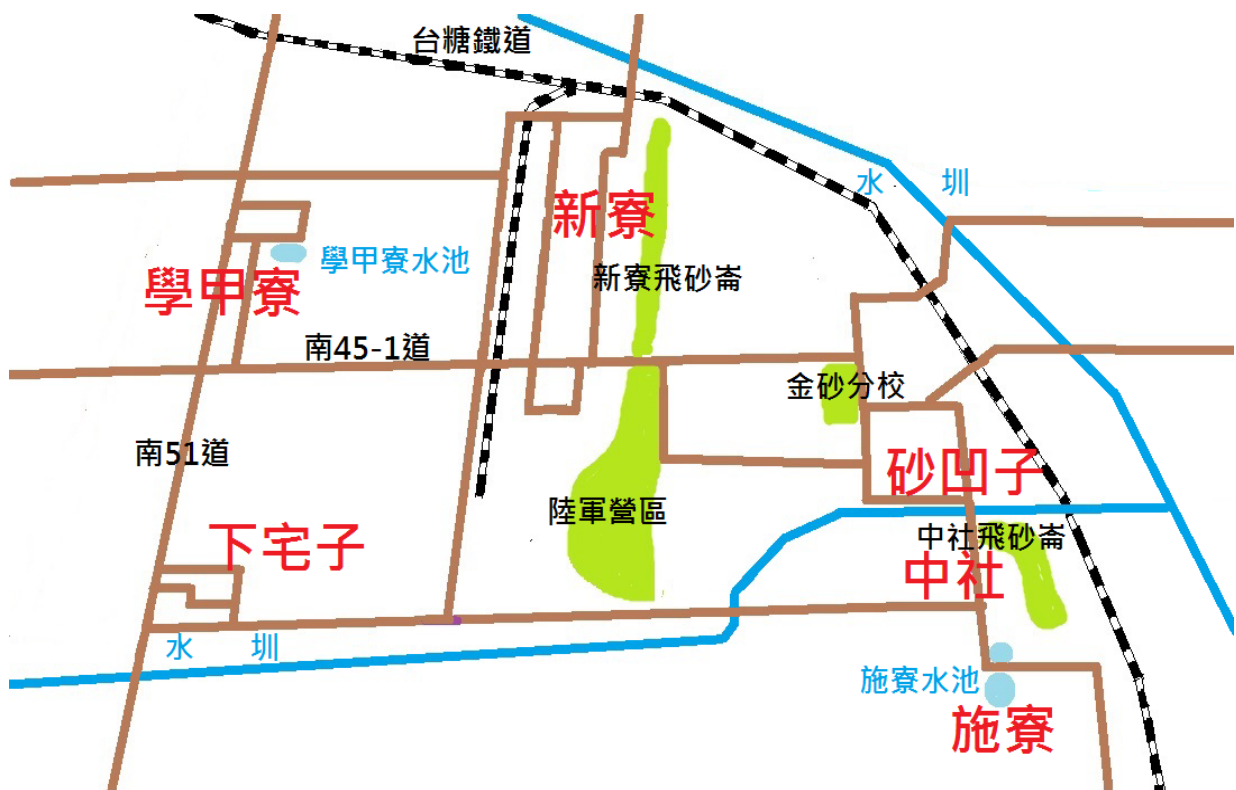

圖 2-13 臺南市西港區金砂社區水文圖

### 三、氣候

(一)溫度 (統計期間：1983-2013.12.31)

表 2-5 溫度統計表

單位：攝氏度

月份	一月	二月	三月	四月	五月	六月	七月	八月	九月	十月	十一月	十二月	平均
氣溫	16.7	18.5	21.1	24.6	27.2	28.5	29.2	28.8	28.2	26.1	22.9	19.2	24.3

資料來源：中央氣象局南部氣象服務站



圖 2-14 溫度統計圖

(二)降雨 (統計期間 1983-2013. 12. 31)

表 2-6 降雨統計表

單位：毫米

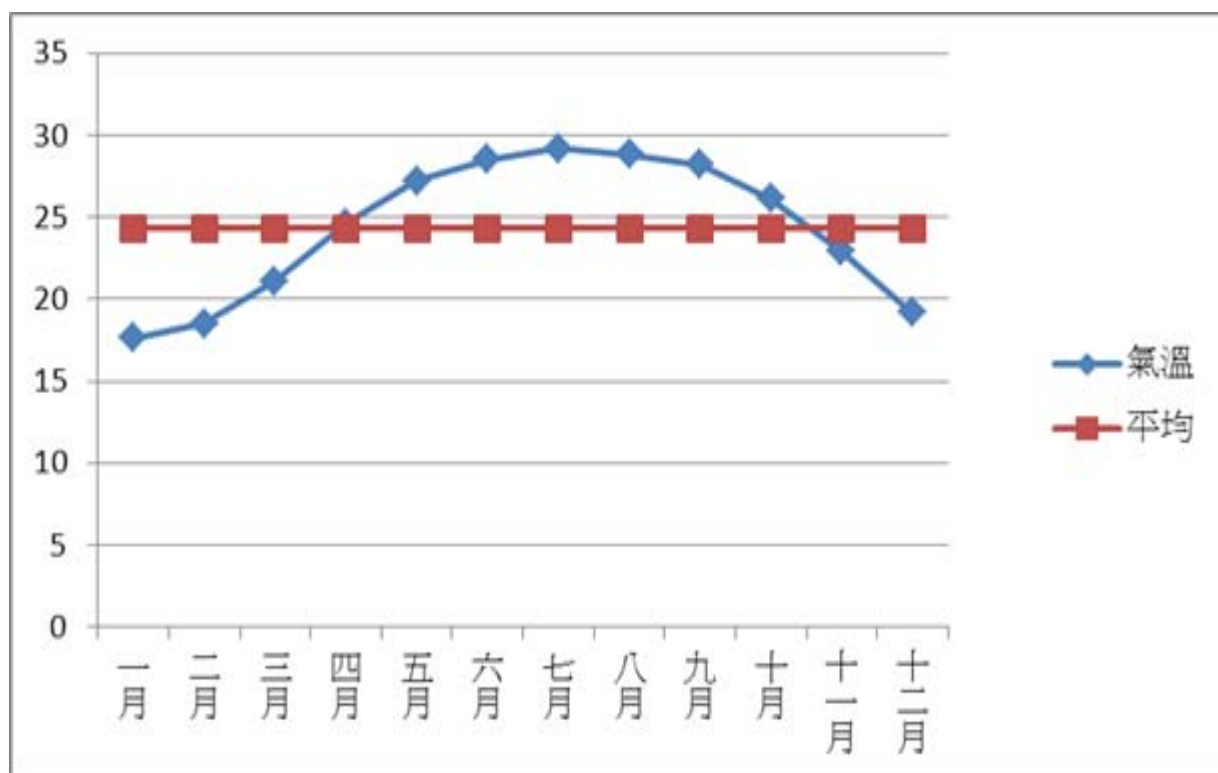
月份	一月	二月	三月	四月	五月	六月	七月	八月	九月	十月	十一月	十二月	平均
降水量	17.3	27.2	27.3	79.1	169.3	375.7	367.3	390.2	181.8	30.8	24.2	14.8	153.65

資料來源：中央氣象局南部氣象服務站



圖 2-15 降雨統計圖



### (三)季風或颱風

冬季盛行由蒙古高壓所帶來的東北季風，夏季盛行西南季風。每年颱風發生之頻率以七~九月為最多，最早曾發生於四月，最晚亦可能於十一月。所幸本區颱風路徑及登陸之頻率極低，故颱風較少直撲本地區。

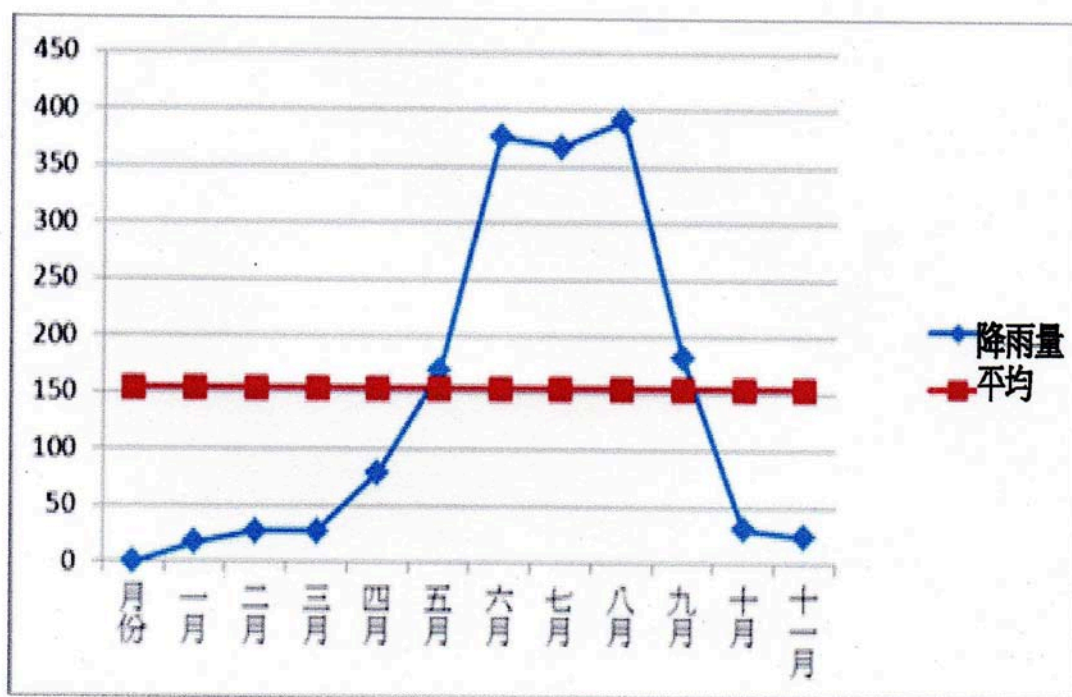
## 四、景觀（觀光遊憩）

### (一)人文景觀：

本社區大部分之土地均為農業生產區，其中以胡麻、胡蘿蔔產業最具特色，在收成季節時的採收過程構成相當特殊的人文景觀。本社區內遺留有臺糖運糖設施及鐵道，也是具有歷史記憶的人文景觀。

	
胡麻	胡蘿蔔
	
臺糖鐵道	

圖 2-16 金砂社區人文景觀

(二)自然景觀：

本地有飛砂崙、二百年大榕樹及社區的花旗木等具有特色的自然景觀。

	
<p>飛砂崙</p>	<p>古榕</p>
	
<p>三月櫻</p>	

圖 2-17 社區的自然景觀

### (三)重要景點：

在休憩資源方面，社區內也有不少值得一遊之景點，包括飛砂崙、寺廟、古榕等，社區重要之景點均標示於導覽圖中。



圖 2-18 金砂社區重要景點分佈圖

金砂社區具有傳奇故事的飛砂崙，1823 年飛砂事件使得金砂從低窪的溪埔地變成地勢較高的砂丘地形，且形成幾座飛砂崙（本事件依社造小組所收集的資料顯示，1823 年曾文溪大改道有可能因大量飛砂覆蓋流經金砂境內的灣裡溪，阻礙水流而迫使溪流大改道）的故事就具有傳奇性。

除了社區內的藝術建築-「阿香的家」之外，將來農村再生計畫也規劃鐵道風華再現、飛砂崙環境改造及社區內的綠美化環境改造，而金砂品質優良的農產以農村再生來做產業升級，全面的來提升觀光、遊憩、產業行銷。

## 2-4. 社區生活現況

### 一、土地利用

金砂社區農村再生計畫範圍內之土地利用現況大部分為主要農作區，其中以稻作面積最大，為本區之重要經濟來源，其次為臺糖特定專用區。



圖 2-19 金砂社區土地使用分區示意圖

(資料來源：中興大學-國土資源保育協會)

金砂社區內土地使用分區依使用分區類別（如金砂社區土地利用現況圖），分為特定農業區（76.11%）、特定專用區（21.15%）及鄉村區（2.74%），以及部分非編定土地等。

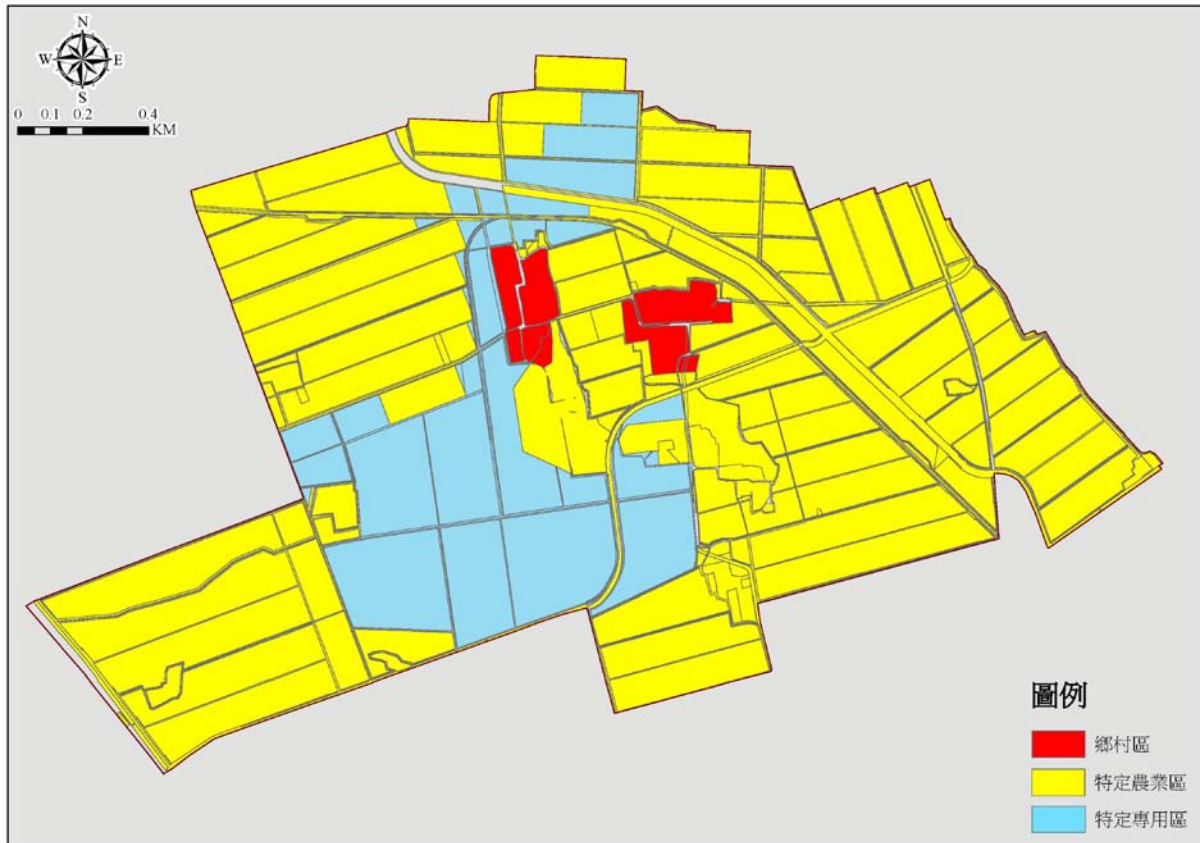

圖 2-20 金砂社區土地利用現況圖  
 (資料來源：中興大學-國土資源保育協會)

## 二、產業型態

社區內之產業，目前仍以農業為主，農產品主要以稻米、落花生、胡麻、胡蘿蔔、甘蔗（臺糖為生產機構）為大宗。目前從事農業生產的人比較高齡的，大都不想改變耕作方式，所以產業一直停留在生產原料的一級產業，因此獲利有限，急需提升至二級加工，甚至到三級行銷的層面來提升獲利空間。

表 2-7 金砂社區產業調查資料一覽表

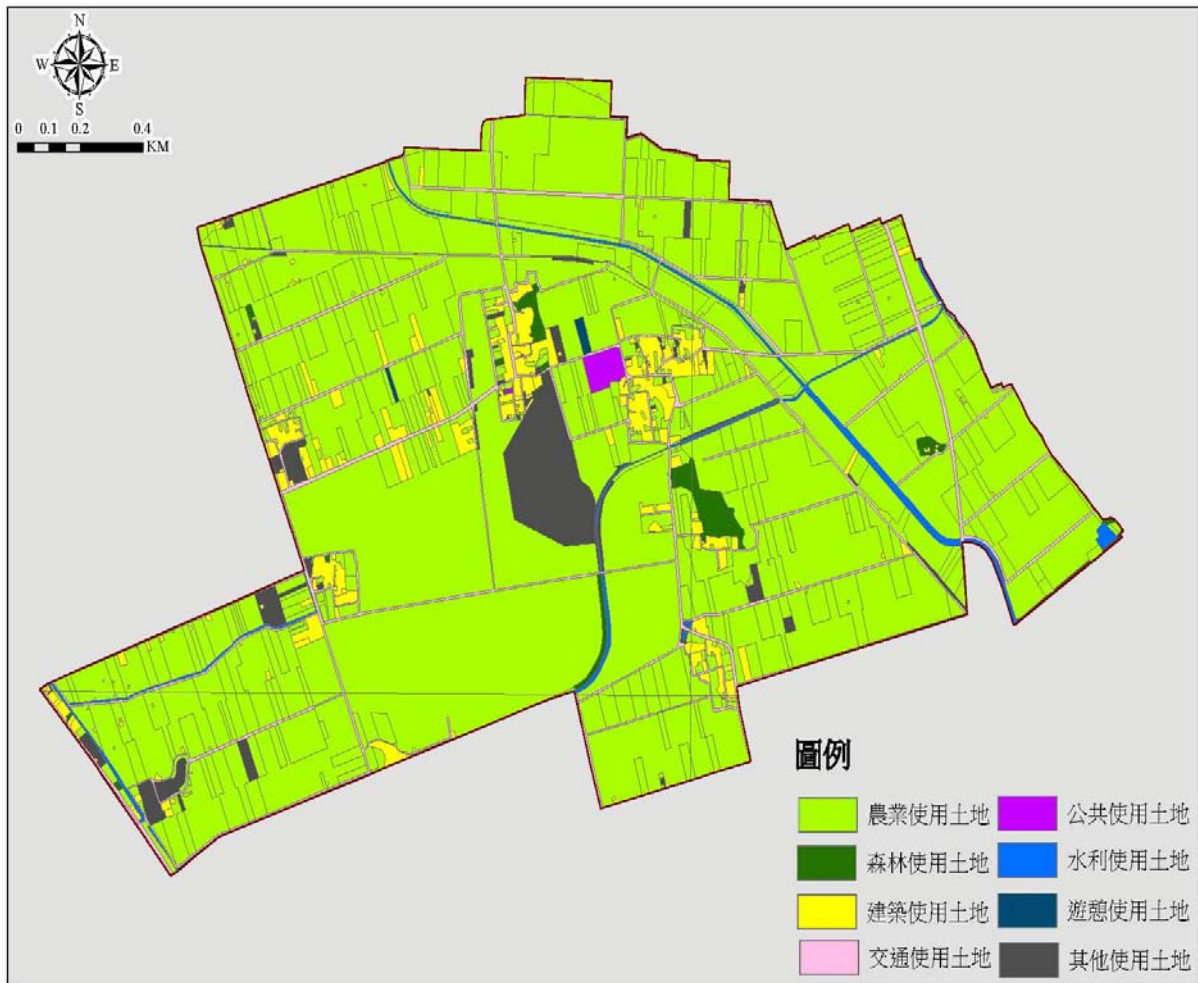
產業別	事業種類	事業名稱	家數
一級	農產	稻米、落花生、胡麻、胡蘿蔔、甘蔗	大約 270 家
	畜牧業	養豬場、養雞場	5 家
二級	食品製造業	瓜子工場	2 家
	金屬製造業	鐵工廠	2 家
	製香業	手工製香	1 家
三級	商品買賣業	砂凹子 28-1 號商店	1
		砂凹子 23 號商店	1
		農業機械行	1
	個人服務業	金砂服飾工作室 土木包工業	1 3

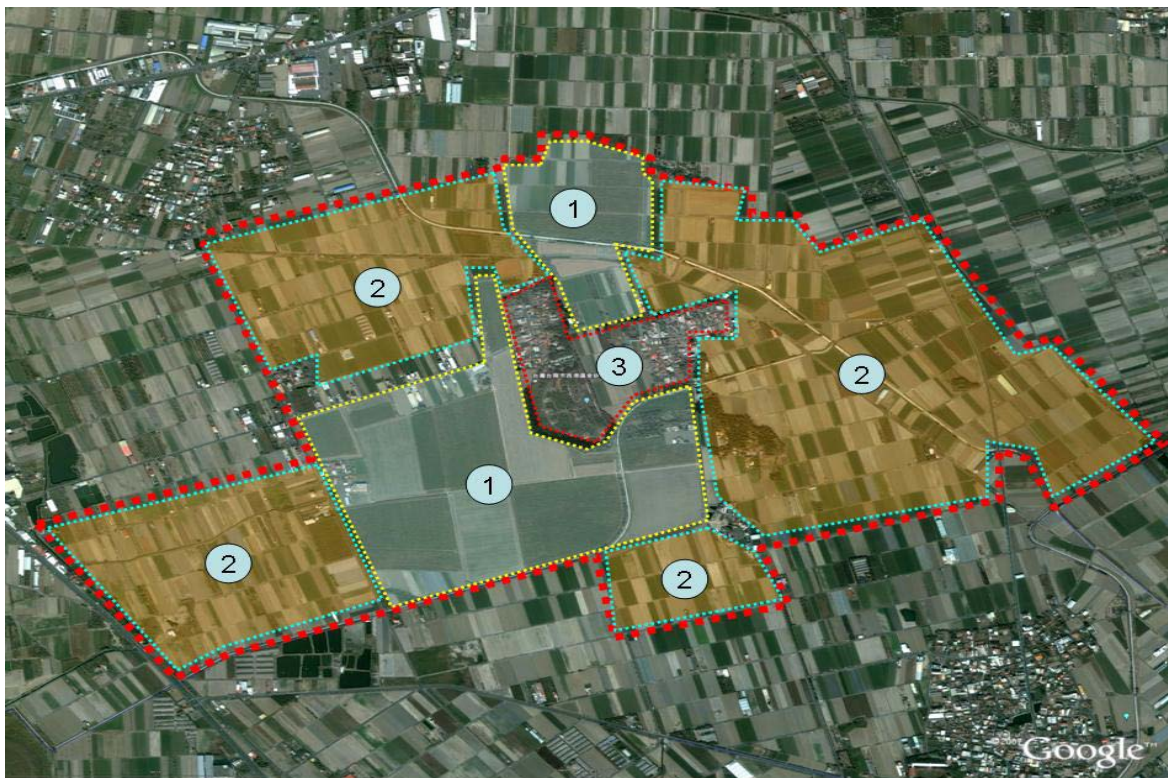

金砂社區產業分佈圖

- ① 台糖土地—種植甘蔗
- ② 種植—稻米、胡麻、胡蘿蔔
- ③ 社區聚落—私人土地種植蔬菜

圖 2-21 金砂社區產業分布圖

### 三、公共設施

本社區的公共設施，除了關懷中心之外，尚有五座信仰中心（宮廟）及後營國小金砂分校。

表 2-8 金砂社區公共設施一覽表

公共設施名稱	服務範圍	服務性質
金砂關懷中心	金砂里	社教設施
後營國小金砂分校	金砂里	教育設施
保濟堂	施寮	宗教信仰
五媽廟	施寮	宗教信仰
金安宮	砂凹子	宗教信仰
新安宮	新寮	宗教信仰
進興宮	下宅子、學甲寮	宗教信仰



圖 2-22 金砂社區現有公共設施分佈示意圖

表 2-9 公共設施調查統計表

類型	項目	名稱
文化設施	社區活動中心	金砂關懷中心
	宗教廟宇	保濟堂
		五媽廟
		金安宮
		新安宮
進興宮		
教育設施	國小	後營國小金砂分校

#### 四、交通運輸

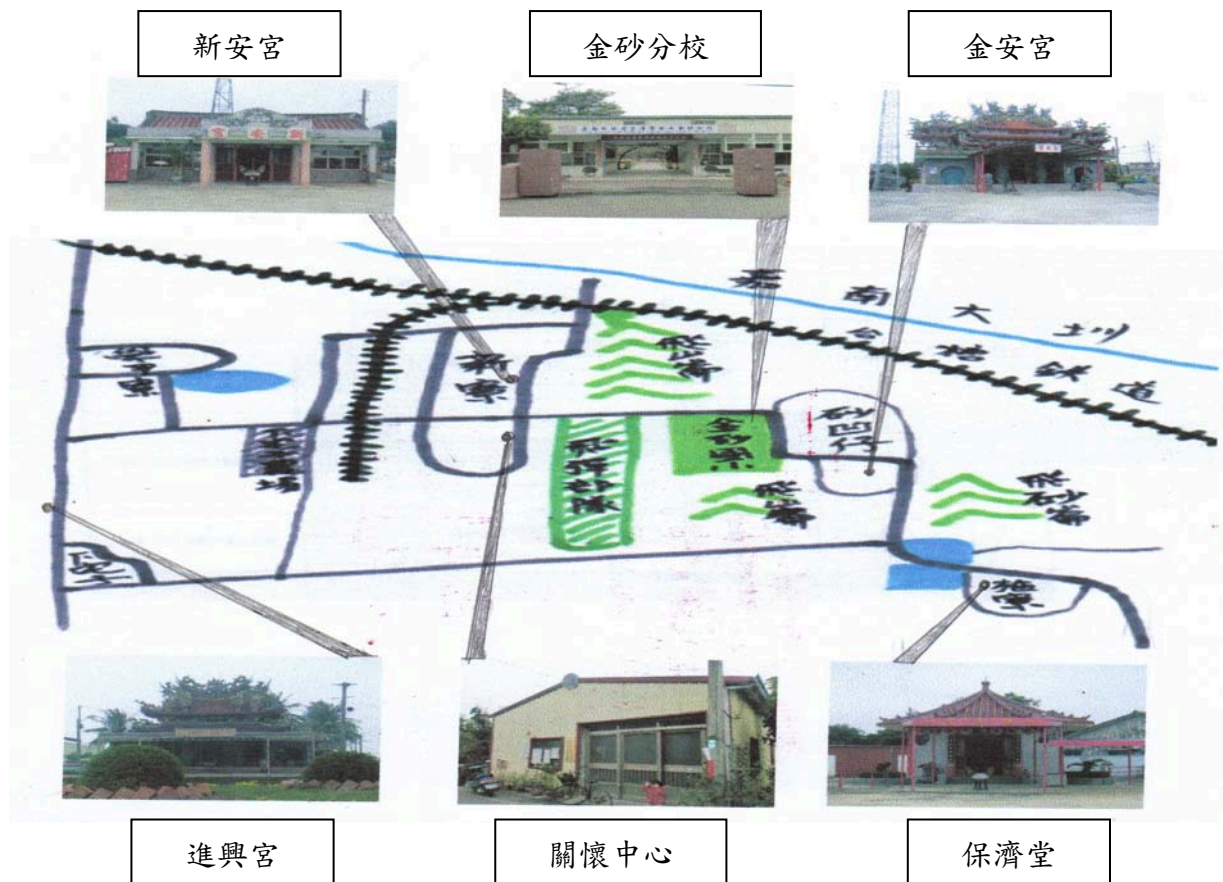
金砂社區沒有公共交通運輸，居民出入多靠自備的交通工具，社區內道路雖不甚發達，但附近對外公路卻尚稱便利，向東麻豆交流道可接中山高速公路，向西可接臺 19 號公路，後轉南過西港大橋可接國道 8 號快速道路。



圖 2-23 金砂社區對外交通圖



## 五、住宅使用

金砂社區範圍廣闊聚落分散，計有施寮、中社、砂凹子、新寮、下宅子、學甲寮等六個部落，住宅分布雖略有分散，但主要集中於南 45-1 道兩旁，金砂社區 40~50 年前之住宅建物多偏向紅瓦磚，但近年來因居民居住需求，除少數改為傳統農村建築，其餘大多為鋼筋混凝土（RC）式的樓房住宅。前述這些建物中，多為永久性 RC 建物，其餘為鐵皮等臨時性建物及磚造建物。此外，現在年輕人往都市移動，而造成社區居民老化，因此宅院便成老人顧家守住老房。社區內僅有六戶空屋閒置或無人居住，宅院使用率高。

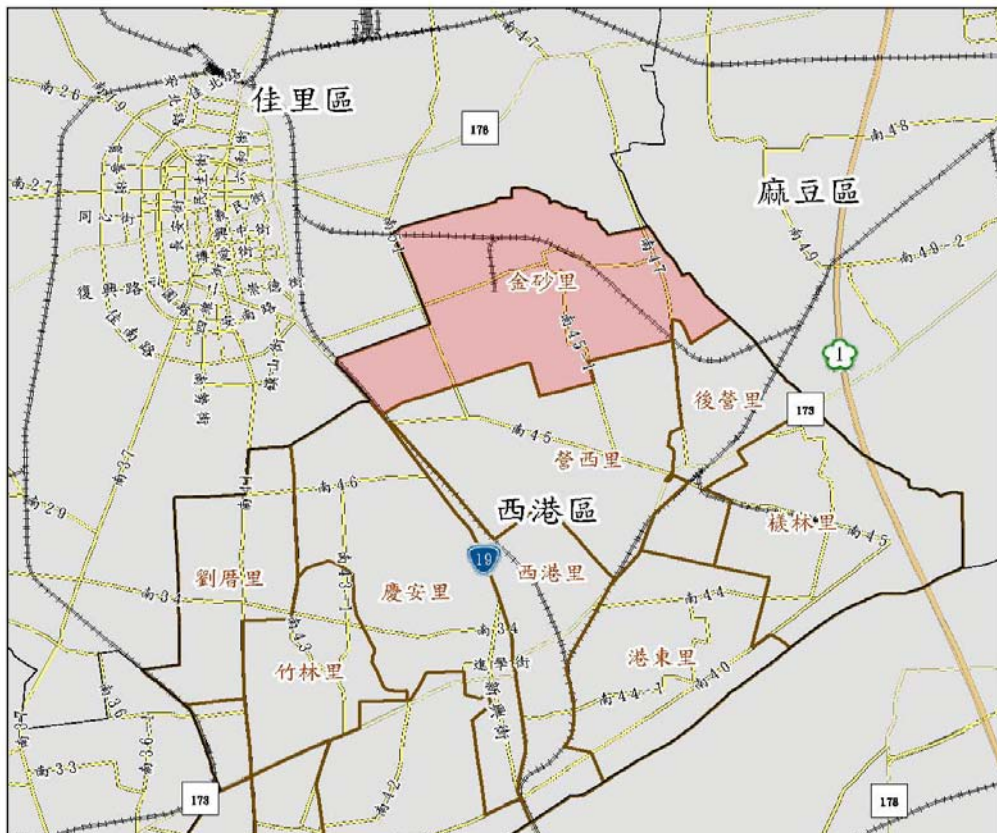
表 2-10 金砂社區建物狀態一覽表（統計年份：103 年）

類型	永久性房屋	臨時性房屋	總計	傾倒 無法居住	可居住但 部分毀損待修	良好
數量	187	0	187	1	2	184
比例(%)	100	0	100	0.5	1	98





圖 2-24 金砂社區建物狀態

## 六、災害

金砂轄區內大部分都經土地重劃過，惟中社與下宅子地勢較低窪，較易淹水，其他部落沒有積水的情況。

金砂土地重劃後就再沒有淹過水，直到八八水災才再淹水，里長眼見淹水就帶領居民往排水下游找出淹水原因，發現本區的排水系統還不錯，問題出在於雨水進入佳里區之後與佳里區的排水匯流後的排水系統容量太小，宣洩不及，才導致本區淹水，為了因應未來的氣候變化，急需跨區整合排水系統，才能解決本區的水患問題。



圖 2-25 八八水災照片

## 第 3 章 農村社區發展願景及課題

### 3-1. 社區發展願景

金砂社區是一處未經開發，也未經污染的處女地，社區內沒有工廠、沒有煙囪，只有一望無際的田野和樹林，每到黃昏夕陽西下便有一份朦朧美，到了夜晚更有數不盡的星星照亮夜空。社區內除了有廣大的農田，也有原始的飛砂崙景觀。

金砂里是一個典型的農村聚落，在 1823 年(道光三年)洪水氾濫，造成流經金砂北側的灣裡溪(現曾文溪)，淤積改道，又由於東北季風長期的吹襲，造就了金砂獨特的地理環境，也孕育的了金砂特有的農村產業胡麻。早期種植以甘蔗、番薯、水稻為主，而今由於產業機械化，及種植技術的提升也開始種植高經濟作物，如胡蘿蔔、落花生、玉米、胡麻等。近年來西港區的胡麻產量高居全國三分之一，而金砂胡麻產量也占了全區八分之一，在區公所及農會努力的推廣之下，胡麻產業正在蓬勃發展，前景看好。而除了有社區產業—胡麻之外，社區內目前有將近 60 棵俗稱三月櫻(櫻花開滿枝頭全身粉紅，遠看像櫻花，所以俗稱三月櫻)的花旗木。每年三、四月間，當花旗木盛開時，來自各縣市的追花者，絡繹不絕，人潮不斷，由於受到三、四月間外來遊客的衝擊與啟發，我們社區區民開始覺醒了，要讓社區今天比昨天更漂亮，明天比今天更美麗，因此我們要繼續種植花旗木，讓花旗木成為我們社區的特色，也因為如此，「**蛻變金砂、西港後花園**」，作為金砂未來發展的願景。

為了達成社區願景的目標，必須就社區整體發展所需思考在各部落，做主題或功能性的規劃，或相關景點的開發，以利社區產業和特色的推廣，發展，並提高合宜的居家環境。經社區多次共同研商討論後，提出社區整體規劃之構想圖。

### 3-2. 社區發展課題與對策

表 3-1 金砂社區 SWOT 分析表

優勢 S	劣勢 W
<ol style="list-style-type: none"> <li>1. 環境優美是一處值得保存的處女地</li> <li>2. 我們有品質非常優良的農產胡麻、落花生及胡蘿蔔。</li> <li>3. 花旗木是我們社區的特色, 每到三、四月間吸引眾多的賞花人潮。</li> <li>4. 素人藝術家謝麗香可提供我們藝術建設方面的構思。</li> <li>5. 我們擁有一群對社區非常有向心力的義工志工, 這是我們最大的資產。</li> </ol>	<ol style="list-style-type: none"> <li>1. 地處偏僻社區內道路又狹窄排水系統不良(中社排水不良偶而積水、下宅子八八水災水深及腰)。</li> <li>2. 人口老化、年輕人口外移。</li> <li>3. 受農地農用的影響, 土地無法開發造成就業困難。</li> <li>4. 交通不便, 社區完全沒有公共運輸系統。</li> </ol>
機會 O	威脅 T
<ol style="list-style-type: none"> <li>1. 社區辦理各種活動區公所都可協助人力資源。</li> <li>2. 經發局透過地平線公司幫忙開創胡麻產業。</li> <li>3. 我們有申請勞動役人員幫忙社區的環境整理及綠美化的維護。</li> <li>4. 本社區具有多項特色活動, 如千人爌窯活動及花旗木花季, 都吸引相當多的青睞者。</li> <li>5. 本社區的臺糖土地面積大, 如能與臺糖合作有效的利用土地將是一大優勢。</li> </ol>	<ol style="list-style-type: none"> <li>1. 部分商人為賺取暴利, 進口低價品質差的泰國胡麻打擊本土胡麻。</li> <li>2. 我們有品質優良的胡蘿蔔, 卻沒有產銷合作社, 沒有品牌, 必須依附他人品牌, 降低了農民收益。</li> <li>3. 臺糖土地在本社區佔地 80 公頃, 不利地方發展。</li> <li>4. 飛彈部隊設在社區內又實施禁、限建損及居民權益。</li> </ol>

## 課題一(優勢)

在產業方面，由於特殊的地理環境，孕育了社區各種產業如胡蘿蔔、稻米、落花生和胡麻。而胡蘿蔔是社區重要產業之一，由於品質優良大部分都外銷香港。稻作面積是社區最大宗的農作物，社區內有幾位有心人士在積極地在推廣有機稻米和精緻農業。而胡麻油品質優良和西港慶安宮三年一科的繞進活動齊名，素有「西港香、麻油香、臺灣第一香」的封號。

### 對策：

近年來區公所和農會對於推廣胡麻產業不餘遺力，在公部門部分也有臺南市政府經發局，透過地平線公司和學術單位合作研發副產品，有美容產品、面膜、和健康食品等。農會方面推廣股和行銷人員開發新產品，有胡麻餅、胡麻粉和胡麻冰棒…等等，拓展新的市場，並利用產期辦理胡麻節產業文化活動，及麻油風味餐的品嚐，來提高胡麻知名度，讓社會各階層參與活動的人員，能了解胡麻種植的過程，以及農民們的辛勞。

### 劣勢：

近年來有部分生意人，為賺取暴利，從泰國進口低價，品質差的泰國麻，魚目混珠來打擊本土胡麻，讓消費者產生錯覺，而不敢使用胡麻，讓胡麻漸漸失去競爭力。另外胡麻也是看天吃飯的產業，種植期間正值颱風季節，如遇颱風來襲或連日下雨，則所有的投資和努力都經化為烏有，造成血本無歸。

## 課題二(劣勢)

- 一、由於社區地處偏僻，交通不便，又因道路狹窄動線缺乏指標，不利社區發展，也影響年輕人留在社區的意願，造成社區人口逐漸老化，競爭力逐年下降。
- 二、臺糖公司在本社區佔地面積甚廣（約 80 公頃）而自從甘蔗停止載運之後，舊有鐵道任其荒廢，造成社區的一大髒亂點，有礙觀瞻，破壞社區整潔。

### 對策：

- 一、為打出產業知名度及地方特色，因此以胡麻為主軸，企劃並舉辦產業活動，創造西港胡麻的品牌形象，提高社區的能見度，進而增加年輕人的就業機會。
- 二、我們從髒亂點著手做綠美化，從窳陋地做整頓，從三角地帶做巧佈點，也幫圍牆做彩繪，甚至在重要道路栽種花木。
- 三、臺糖舊鐵道在社區長度大約 3 公里，我們希望來整頓舊鐵道，不但可免除一處髒亂點，也可讓它風華再現。
- 四、我們除了規劃鐵道上作「裝置藝術」，也可沿線栽種花旗木，樹下做腳踏車道及人行步道，這樣不但可讓社區居民有運動的地方，也可懷念小火車的風華，更重要的是將來也可以變成賞花的景點，吸引遊客，帶動地方繁榮。

## 第四章 整體發展構想

### 4-1. 社區整體環境改善

#### 1、社區入口意象建置暨創意道路指標

說明：

入口意象施作地點包含(1)施寮、(2)沙凹子東側、(3)45-1線西側入口、(4)新寮北側。以上為本里東西南北之主要入口，因此做入口意象。

創意道路指示牌能讓外來遊客一目了然，了解本里之配置及特色並能輕而易舉的找到要去的地方，又能了解本里的風俗民情。



#### 2、施寮部落生態池周邊環境改善暨維護管理

說明：

一個落實永續環境追求永續經營的社區，有營造綠建築、節能減碳、生態保育、資源循環等永續經營的責任。在金沙我們擁有獨特的生態水池，透過周圍環境改善及其維護可以讓更多人深入了解在地資源。

##### 【執行方式】

(1) 以減的方式拆除原舊鐵欄杆再造屬於在地新特色。

(2) 種植植物，美化環境供居民觀賞。





### 3、百年老榕維護及周邊景觀改善

說明：本里原有二棵 150 年及一棵 100 年以上的老榕樹，但 100 年那棵因受蟲害而乾枯，請農業局幫忙投藥也束手無策，實屬可惜。因此所剩的那兩棵確實要好好維護之需要，而老榕底下大片樹蔭作景觀改善更能增加本里的休閒空間。



### 4、舊鐵道環境景觀改善

說明：自從臺糖甘蔗停止鐵道運輸之後，舊鐵道沿線成為廢墟，也成為本社區最長也最大的髒亂點，且常有不肖商人趁黑夜亂倒廢棄物，把舊鐵道成為垃圾的墳場，為了社區的整體環境，我們希望營造出懷舊的鐵道風華，及商借小火車設施等社區裝置藝術，成為遊客嚮往的景點。



## 5、在地傳說~飛砂崙環境景觀規劃

說明：

飛砂崙是一個屬於在地的故事，金砂里以前一片金黃的「砂丘」地貌今天已經看不太到了，砂丘的由來和舊曾文溪的改道密切相關。舊曾文溪曾流經此地，以前稱作灣裡溪，溪流經過樣仔林，繞後營到佳里區子龍廟，然後穿過本里的西北緣。清道光3年，曾文溪改道，灣裡溪的河道失去水源逐漸淤塞，因此溪床裸露，再經過東北季風的吹襲，於是在金砂里境內屯積成砂丘，從新寮一直延伸到砂凹仔、中社、施寮，形成在西港區內特有的砂丘地形。飛砂崙目前高度約3層樓高，在金砂已屬制高點之一，我們希望在這一制高點修一路徑做一步道讓所有不論是在地人或外來客有機會佇立其中遠看金砂美景。

(1)美化營造

(2)設置步道供居民休閒空間使用



## 6、學甲寮水池景觀改善

說明：學甲寮水池屬私人所有，佔地約600平方公尺，因長期缺乏管理，以致雜草叢生，為維護本里的居住環境，因此重新整頓成為景觀池，周邊建以人行步道，讓居民作為休閒散步的好場所。



## 7、社區道路兩旁環境美化

說明：南 45-1 線道及南 51 線道為社區主要道路，社區內道路的現狀似乎單調些，尤其塊狀護欄在社區內非常不搭，如能加以美化應能提升社區的質感（以在地藝術素人謝麗香的泥塑及鐵雕為主要素材塑造藝術環境）。



## 8、社區窳陋空間環境改善

說明：

- (1)新寮新路景觀改善：此段路旁已種植花旗木，每逢 3-4 月份花旗木盛開，慕名而來賞花的遊客絡繹不絕，如能營造成賞花專區，應能吸引更多賞花人潮。
- (2)砂凹仔東側環境改善：此路段為本社區東入口處，道路右側的土地雜草叢生，需加以整頓來改善入口環境。
- (3)金安宮後面三角地帶環境改善：其為本社區的髒亂點，需加以美化。
- (4)學甲寮豬舍空間再利用環境改善：此為閒置的豬舍，可加以整修，空間再利用，作為古農具、文物的展示空間。
- (5)中社豬舍空間再利用環境改善：此為閒置的豬舍，可加以整修，空間再利用，作為居民休閒、聊天的地方。
- (6)中社閒置空間改善：鋪以地磚、楊桃樹下設置休閒座椅。



### 9、社區聚落內牆面藝術美化及信箱、門牌個性化

說明：社區內住家圍牆如能以各家特色規劃做營造，注入社區藝術氣息、增加其生命力，更能提高本社區的生活質感。信箱及門牌以鐵雕底泥塑方式呈現各戶的代表圖騰及編號



## 4-2. 公共設施建設

### 1、社區聚落內排水系統清淤與整修

說明：

- (1)下宅子大排清淤及排水系統改善：現況有積淤的現象，清淤可保排水順暢。
- (2)南 51 線西側排水系統：年久失修且有崩塌現象，必須重建以利排水。
- (3)下宅子忠義宮南側排水系統：本排水溝鵝卵石壁已崩塌，需重建。
- (4)新寮 4 號至南 45-1 線道旁排水：有崩塌現象必須重建，以利排水。
- (5)施寮部落至南 45-1 線道：有崩塌現象必須重建，以利排水。
- (6)金安宮東側排水：排水溝斷面不夠寬無法因應雨季大量排水，急需重建。
- (7)新寮 17 號屋後積水改善。
- (8) 新寮 10 號至 22 號建排水溝
- (9) 中社部落排水改善：南 45-1 道路施寮至中社側溝改善及新建過路箱涵。



### 2、社區聚落內道路既休閒空間改善

說明：

社區內柏油路面讓農村景觀減分許多，部分品質不佳路面需重鋪，或改以花崗岩或其他素材來提升農村的生活質感。



### 3、社區照顧關懷據點環境空間修繕

說明：本據點使用已久已顯老舊，需重新修繕。且鐵皮屋易吸熱，夏天時室溫過高，應施以隔熱工程降低室溫，以達節能減碳的要求。



### 4、電力、電信電纜地下化、路燈燈桿藝術化、污水管接管

說明：雜亂的電線桿影響觀瞻，電纜如能地下化，之後也把路燈燈桿藝術化，還給道路原有的整潔環境。

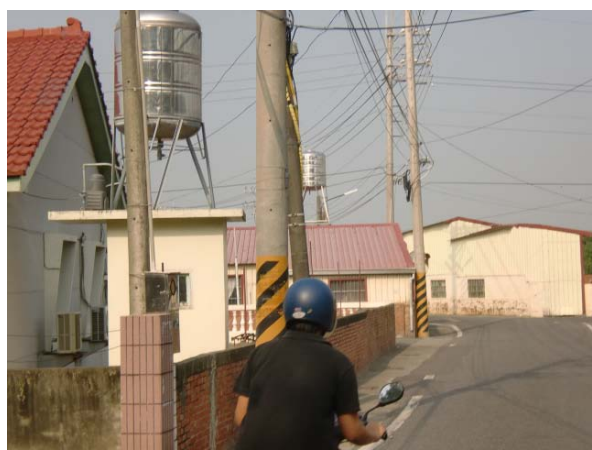

### 4-3. 產業活化

#### 1、辦理胡麻產業推廣活動

說明：胡麻、落花生是本社區重要產業，屬高經濟作物，如能做產業推廣，把產業提升至二級甚至三級，由社區主導推動產業升級不僅社區能增加收入，更能達到社區永續經營的目標，並將可增加農民的收益。



#### 2、社區產業資源調查與分析

說明：

行銷金砂產業，必須先清楚產業上的優、劣勢，找出加工的利基點，進而規劃出發展方向。



### 3、胡麻與落花生加工產品研發暨包裝行銷

說明：農民辛苦耕作卻始終侷限在第一級產業，獲利有限。如能提升至 2 級甚至 3 級，那獲利將是加乘的倍數，如此才能吸引青年返鄉，農村才能注入新活力。



### 4、胡蘿蔔品質提升及在地化品牌行銷

說明：胡蘿蔔是金砂農業主要產量之一，品質優良，未來持續進行品質再提升及在地化品牌行銷 來提高人民收益。





### 5、辦理胡麻產業DIY研習體驗營

說明：

近年來劣質油品充斥，如能讓外來的遊客親手炒、榨胡麻油，讓遊客看得見品質，相信對於行銷金砂胡麻油是一大助力。



### 6. 建置社區網站

說明：

在這網路發達的時代裡網路已是生活不可缺的一環，建置社區網站可用來推廣行銷社區產業。

## 4-4. 文化保存與活用

### 1、金砂歷史、淵源調查與村史編撰

說明：金砂有很豐富的文化資源，飛砂崙的形成、灣裡溪（原曾文溪）流經金砂境內、及許許多多的鄉土故事都必須傳承及加以推廣，期以在地資源調查並編撰後留存於社區。



### 2、古房舍閒置空間活化再利用

說明：

社區內的老舊房舍閒置空間以雇工購料方式來營造可利用空間。



### 3、社區古農具文物之收集與展示

說明：社區內老舊房舍及閒置豬舍營造出的可利用空間用來展示古農具與文物。



### 4、民俗藝陣技藝傳承與創新

說明：本社區的大鼓花陣等是鄭成功操練及娛樂士兵的陣法，這古老的舞步現今只剩雙張廂及本社區保有傳統藝陣可說彌足珍貴，透過研習來作技藝傳承有其必要性。

因花鼓陣屬金安宮所屬，沒有西港慶安宮遠境慶典活動的宗教力量，很難組成陣，又因金安宮主事者不重視此技藝的傳承已好久沒聞鑼鼓聲，本社造小組發覺到技藝傳承的重要，正努力發動志工及重視此技藝傳承者繼續傳承與創新。



## 5、在地傳統藝匠技藝傳承及泥塑、鐵雕研習

說明：1.手工製香等技藝，因辛苦又香塵滿天飛，年輕的一輩都不願傳承此技藝，希望透過課程研習讓社區居民及遊客得到在地藝匠的技術傳承。

2.在地的素人藝術家謝麗香小姐所擁有的鐵雕及泥塑技能，透過課程研習讓藝術拓展整個社區。



## 6、文化導覽人員培訓

說明：參加農村再生是為了改變農村樣貌，進而提高人們至本社區參觀旅遊，為了豐富社區的旅遊水準，因此需要進行文化導覽人員之培訓，讓遊客更能了解本社區文化。



## 4-5. 土地分區規劃及配置公共設施構想

本社區範圍（如金砂社區位置圖），東鄰麻豆區，西接佳里區鎮山里、南與慶安里相隔，北與佳里區子良廟為鄰。聚落集中於南45-1道之兩側，面積約為4.04平方公里（404公頃），在土地分區規劃上分為3大區包括農業生產區、農業體驗區及生活聚落文化區。以下分別敘明各區功能及構想。

1. 農業生產區：金砂是一個以農業為主的聚落社區，本社區農戶實際種植面積約達120公頃，在1期作成(1~6月份)種植水稻面積約達總面積9成，另2期作(8~12月)以胡蘿蔔、胡麻、瓜類及落落花生等雜糧種植為主休耕地及荒廢地甚少。另原料甘蔗種植均為臺糖公司自行種植種植面積約100公頃。本區60歲以上人口計男女約計135人。
2. 農事體驗區：本社區自2011年起配合農村再生辦理一連串產業活化活動，期望透過社區產業資源整合，使社區居民重新認識社區產業資源與社群關係。更藉由活動辦理各項體驗活動讓更多人了解在地文化與歷史。

**西港心·胡麻情**  
101年胡麻節產業文化活動旗艦會

# 揪團焗窩趣

11/3 & 11/4 09:00AM - 16:00PM  
臺南市西港區金砂里(後寮國小旁砂仔村)

時間	地點	主題	活動內容
09:00	金	揪團	鄉人齊心聯手拉團，並提供一磅庄糖粉製成約五米、胡麻與椰油，親子控團樂無窮！
11:00	石	焗	由社區導覽帶領居民走近金砂胡麻聚落，體驗、曬金砂、參加金砂胡麻展！
13:00	會	場	等待破曉的空間靜謐，莊嚴寧謐人與大自然的對話，仔細的觀察，飛翔有翼天與大地，享受悠遊的心曠神怡！
15:00	場	會	認識專業烘焙師，現場展示糕點製作，胡麻及巧克力等，加上糕點與現榨蔬果汁讓來賓展現行水雷，令人脫俗回味！

**場地配置圖**

每桌1000元 (親自報名購買，恕不退費)  
報名日期：即日起至10月25日止  
1. 報名截止前，在線上報名，請配合上開時間報名。  
2. 10月10日上午10時開始 09-16:00  
3. 報名上場100名，依報名先後順序，額滿截止。

**備註：**  
食材：西物糖1袋/雞蛋5顆/甘蔗1包/玉米1包/椰油1包  
另附：厚皮糖紙1張/糯米粉1包/魚露1瓶/沙拉粉

西港區金砂里後寮中心 羅淑華小姐 (06) 721-6278  
西港區公所農產課 羅淑華小姐 (06) 795-2601轉141  
西港區公所農產課 羅淑華小姐  
電話：(06) 795-2601轉140 / 傳真：(06) 7958070  
E-mail: beern634@yahoo.com

101年金砂產業文化活動-揪團焗窩趣

**金砂~揪團焗窩趣**  
11/3、11/4活動節目表

活動項目	活動時間	活動內容	備註
金砂會場	09:00-16:00	金砂會場	金砂會場
走進金砂	第一場09:30-10:30 第二場10:30-11:30 第三場11:30-12:30 第四場13:30-14:30	由社區導覽帶領居民走近金砂胡麻聚落，體驗、曬金砂、參加金砂胡麻展！	歡迎社區居民踴躍參加
胡麻會場	第一場09:00-10:00 第二場10:00-11:00 第三場11:00-12:00 第四場13:00-14:00 第五場14:00-15:00	由社區導覽帶領居民走近金砂胡麻聚落，體驗、曬金砂、參加金砂胡麻展！	歡迎社區居民踴躍參加
金砂會場	第一場09:30-10:30 第二場10:30-11:30 第三場11:30-12:30 第四場13:30-14:30	金砂會場	金砂會場
金砂會場	第一場09:30-10:30 第二場10:30-11:30 第三場11:30-12:30 第四場13:30-14:30	金砂會場	金砂會場

2012/11/04

活動會場現場 1



活動會場現場 2



活動會場現場 3-風箏DIY



活動會場現場 4-貴黍教學



活動會場現場 5-煙窯

臺南中西港區公所 2013躍動金沙胡麻 金砂農再暨胡麻形塑產業文化活動

9/21 (日) 9/22 (日) 09:00AM - 15:00PM 臺南市西港區保樂國小南砂分校

時間	活動內容
10:00	胡麻汁營養講座
12:00	胡麻油DIY
13:00	胡麻油DIY
09:00	生香麻DIY
10:00	生香麻DIY
13:00	生香麻DIY
14:00	胡麻油DIY
15:00	胡麻油DIY

金砂地區一個無車馬的商業小聚落，因以主要從事農業和園生業，為其對在地胡麻的留戀，藉由農村再生居民對中心投入，結合在地資源，在有限預算，在增加參與式，展現在地鄉親熱情，開展產業文化的推動，讓更多人真正認識內地在地的胡麻-在地品牌，在金砂率先發熱。

主辦單位：行政區農業與農水生產科、經濟發展中小企業處、臺南市公所

協辦單位：臺南市西港區公所、金砂社區發展協會

贊助單位：國華安和樂業(股)公司

金砂社區發展協會  
007-266272 服務熱線 / 0032-856177 聯繫處  
臺南市西港區公所  
000-7952601 總機 / 辦公室 / 總機142 辦公室

金砂農再暨胡麻形塑產業文化活動

臺南市西港區公所 我愛金砂寫生比賽

活動時間：102年09月21日上午9時至12時。 競賽國小南砂分校活動現場。 報名日期：即日起至9月19日下午5時前寄交(城)報名表及報名費至本所農及人文課收據。

報名費：50元。 報名日期：即日起至9月19日下午5時前寄交(城)報名表及報名費至本所農及人文課收據。

報名日期：即日起至9月19日下午5時前寄交(城)報名表及報名費至本所農及人文課收據。

報名費：50元。 報名日期：即日起至9月19日下午5時前寄交(城)報名表及報名費至本所農及人文課收據。

參賽學生		監理人 / 法定代理人	
姓名	性別 <input type="checkbox"/> 男 <input type="checkbox"/> 女	姓名	關係
學校	班級	字號	手機
組別	<input type="checkbox"/> 幼稚園 <input type="checkbox"/> 國小組(國小一~三年級) <input type="checkbox"/> 國小組(國小四~六年級)	地址	

《我愛金砂寫生比賽收據》

報名費：每人50元  
報名費包含比賽的小朋友，可免費獲得「牛車糕一塊」及「風味餐一份」!

寫生活動



現場活動~二手書攤



現場活動~二手書攤



現場活動~手創風箏DIY



現場活動~牛車巡禮



現場活動~古農機具展



現場活動~兒童寫生



現場活動~蝴蝶展



現場活動~獨角仙展



現場活動~獨角仙展



現場活動~環保肥皂體驗



躍動金砂親子焗窯趣

親子焗窯活動報名表				
		參加日期: <input type="checkbox"/> 3月29日 <input type="checkbox"/> 3月30日		
參加者姓名	票數	金額	付款金額	聯絡電話
				電話: 手機:
<small>*報名後請至籌備處洽票, 以最高票天領取食村之憑摺。</small>				
親子焗窯活動收據聯				
		參加日期: <input type="checkbox"/> 3月29日 <input type="checkbox"/> 3月30日		
參加者姓名	票數	金額	付款金額	聯絡電話
中華民國 103 年      月      日				
<p>2014年 03/29 &amp; 03/30   09:00AM ~ 16:00PM 臺南市西港區金砂里(台糖用地)</p> <p><b>活動內容</b></p> <ul style="list-style-type: none"> <li>■ 日圓之樂樂無窮~親子焗窯趣 (附風爐一對)</li> <li>■ 環保肥皂DIY (請攜帶利樂包)</li> <li>■ 親感足球教學</li> <li>■ 焗窯趣</li> </ul> <p><b>參加材料</b></p> <ul style="list-style-type: none"> <li>■ 食材: 肉物類1盒/雞蛋0顆/甘藷1包/鹽菜類1磅</li> <li>■ 附贈: 熟油/湯匙</li> <li><small>*為環保起見, 請自行攜帶碗筷及筷子。</small></li> </ul> <p><b>費用</b></p> <p>每位1200元 親自報名購買, 恕不組團。</p> <p><b>報名日期</b></p> <p>即日起至3月21日止</p> <ul style="list-style-type: none"> <li>■ 報名截止: 每日上午, 請前往於上午時開始報名。</li> <li>■ 上午時開始上午9:30至下午2:00</li> <li>■ 票額有限120張, 欲報名先備順序, 額滿截止。</li> </ul> <p><b>報名處</b></p> <ul style="list-style-type: none"> <li>■ 西港區金砂里區辦事處</li> <li>■ 電話: 小龍子 / 0912-218177</li> <li>■ 電話: 廖嘉仁 / 0932-305572</li> <li>■ 電話: 吳文祥 / 0912-2014113</li> <li>■ 吳祥華 謝承登 / 0920-701090</li> </ul>				

躍動金砂親子焗窯趣





現場活動~焗窯



現場活動~抓泥鰍



現場活動~社區動起來



現場活動~社團參與



現場活動~放風箏



現場活動~氣球DIY

圖 4-1 金砂社區產業活動照片

3.生活聚落與文化區：以社區生活產業整體規劃，取代過去停滯且零星的社區產業發展，透過居民參與，喚起民眾對產業生活的共識。運用活動辦理的機會，整合社區居民力量，逐步進行社區生活產業之整合工作。帶動金砂產業經營轉型，除產業發展外，更落實產業與優質生活空間的結合，使社區產業與生活環境緊密結合。

#### 4-5.土地分區規劃及配置公共設施構想



圖 4-2 土地分區規劃及配置公共設施構想

## 第 5 章 後續管理維護及財務計畫

### 5-1. 管理維護

- 一、每月第四個禮拜日，由社區環保志工隊擔任環境整理維護工作，由隊長統籌運用管理。
- 二、邀請社區內各綠美化點，鄰近居民認養維護管理公共設施。
- 三、公共設施所在地由地主或鄰近周邊受益者負責該設施之管理、維護及修護。
- 四、公共設施安全狀況由環保志工巡護檢查。
- 六、定期發動社區居民共同打掃公共活動場域。
- 七、訂定收（受）益回饋機制，意即因產業活化或體驗農村旅遊所得利益，須按一定比例（議定）回饋社區，做為公績金，俾使社區能自立永續運作。

## 5-2. 執行農村再生之組織及分工

表 5-1 金砂社區農村再生分工表

職稱	姓名	工作內容
會計組	謝志德	掌管協會出納、營繕、核銷之帳目登記或校對等相關管理內容
產業組	黃秋鳳	負責農產品之加工、高經濟農作物之試植及研發、文創小吊飾之製造、包裝及行銷規劃等相關管理內容
採買組	黃龍全	掌管購置本協會、舉辦相關活動及僱工購料之所需物品等相關管理內容
服務連絡組	謝錦能	統籌協會會議召開之聯繫及活動外賓之聯絡、招待等相關管理內容
活動計畫組	吳順來	管理活化活動之規劃、執行、檢討等相關管理內容
維護管理組	蔡克章	負責社區管轄內之資產維護、器機具保養維護、其他經會議決定有關管理維護事項等相關管理內容
工程監督組	謝瑞和	社區僱工購料施作監控及負責社區相關工程案件執行

### 5-3. 社區財務計畫表

表 5-2 金砂社區第 1 年度執行計畫財務表

年度	實施項目	建議執行單位	實施內容	維護管理單位	社區配合經費(千元)	社區其他投入資源	優先順序
第 1 年	社區入口意象建置暨創意道路指標	金砂社區發展協會	1. 金砂里東西南北四個主要入口建置入口意象 2. 道路指標	金砂社區發展協會	社區編列配合經費	社區志工人力	3
	飛砂崙整修及人行步道設置	公部門	1. 綠美化營造 2. 設置步道及休憩空間	金砂社區發展協會	社區編列配合經費	社區志工人力	4
	百年老榕維護及周邊景觀改善(雇工購料)	金砂社區發展協會	1. 老榕樹維護 2. 周邊休憩空間改善約 200 平方公尺	金砂社區發展協會	社區編列配合經費	社區志工人力	5
	社區聚落內排水系統清淤與整修(一)	公部門	1. 施寮部落至南 45-1 線道排水重建約 600 公尺 2. 南 45-1 道路西側施寮至中社側溝改善及建過路箱涵約 800 公尺 3. 新寮 10 號-22 號新增排水工程	金砂社區發展協會		社區志工人力	2
	社區產業資源調查與分析(一)	金砂社區發展協會	社區產業資源調查(胡麻、胡蘿蔔…等社區產業)	金砂社區發展協會	社區編列配合經費	社區志工人力	6
	金砂在地資源調查與村史編撰(一)	金砂社區發展協會	1. 社區在地資源與文史調查 2. 村史撰寫與編輯	金砂社區發展協會	社區編列配合經費	社區志工人力	7
	下宅子中排排水出口下游改善計畫	公部門	下宅子含佳里區部分排水斷面整修	金砂社區發展協會		社區志工人力	1
	合計			7 件			

表 5-3 金砂社區第 2 年度執行計畫財務表

年度	實施項目	建議執行單位	實施內容	維護管理單位	社區配合經費(千元)	社區其他投入資源	優先順序
第 2 年	社區道路兩旁環境美化(一)(雇工購料)	金砂社區發展協會	南 45-1 線道兩旁環境美化施察至砂凹子約 900 公尺	金砂社區發展協會	社區編列配合經費	社區志工人力	2
	舊鐵道環境景觀改善(一)	公部門	1. 舊鐵道髒亂點清除及恢復鐵道員原貌 2. 商借小火車設施等社區裝置藝術 3. 花旗木休憩步道與環境美化新察西側約 500 公尺	金砂社區發展協會		社區志工人力	1
	社區窳陋暨環境髒亂點改善(一)(雇工購料)	金砂社區發展協會	1. 新察新路景觀改善(花旗木步道)約 1250 公尺 2. 下宅子舊有閒置空間再利用約 80 平方公尺 3. 中社舊有閒置空間再利用約 80 平方公尺 4. 中社髒亂點改善約 40 平方公尺	金砂社區發展協會	社區編列配合經費	社區志工人力	5
	社區聚落內排水系統清淤與整修(二)	公部門	1. 南 51 線西側排水系統約 500 公尺 2. 金安宮東側排水及汲水重建約 400 公尺 3. 新察 17 號積水改善工程約 80 公尺	金砂社區發展協會		社區志工人力	13
	社區聚落內道路改善(一)	公部門	金安宮東側道路	金砂社區發展協會		社區志工人力	4
	社區產業資源調查與分析(二)	金砂社區發展協會	(胡麻、胡蘿蔔...等社區產業資源分析社區產業)	金砂社區發展協會	社區編列配合經費	社區志工人力	6
	金砂在地資源調查與村史編撰	金砂社區發展協會	1. 社區在地資源與文史調查	金砂社區發展協會	社區編列配合經費	社區志工人力	7

(二)		2. 村史撰寫與編輯				
胡麻產業推廣活動(一)	金砂社區發展協會	1. 辦理胡麻產業活動行銷在地產業 2. 建置社區網站	金砂社區發展協會	社區編列 配合經費	社區志 工人力	8
胡麻與落花生加工產品研發暨包裝行銷(一)	金砂社區發展協會	1. 胡麻新產品研發 2. 花生新產品研發	金砂社區發展協會	社區編列 配合經費	社區志 工人力	9
文化導覽人員培訓(一)	金砂社區發展協會	將完成村史調查來進行文化導覽人員培訓	金砂社區發展協會	社區編列 配合經費	社區志 工人力	10
社區古農具文物搜集與展示	金砂社區發展協會	配合閒置空再利用進行古農具文物搜集與展示	金砂社區發展協會	社區編列 配合經費	社區志 工人力	11
關懷中心修繕	公部門	1. 換裝鐵皮 2. 內部重新裝修粉刷約 50 坪	金砂社區發展協會		社區志 工人力	12
電力、電信的電纜地下化路燈燈桿藝術化汙水管接管	公部門	1. 電纜地下化 2. 新設藝術燈桿 3. 汙水管接管	所屬相關單位		社區志 工人力	13
學甲寮水池景觀改善	公部門	休憩空間營造約 1000 平方公尺	金砂社區發展協會		社區志 工人力	3
合計			14 件			

表 5-4 金砂社區第 3 年度執行計畫財務表

年度	實施項目	建議執行單位	實施內容	維護管理單位	社區配合經費(千元)	社區其他投入資源	優先順序
第 3 年	社區道路兩旁環境美化(三)(雇工購料)	金砂社區發展協會	南 45-1 線道兩旁環境美化新寮至下宅子 800 公尺	金砂社區發展協會	社區編列 配合經費	社區志 工人力	2

舊鐵道環境景觀改善(二)	公部門	1. 舊鐵道髒亂點清除及恢復鐵道原貌 2. 商借小火車設施等社區裝置藝術 3. 休憩步道與環境美化新寮至砂凹子約 800 公尺	金砂社區發展協會		社區志工人力	1
施寮部落水池周邊環境改善暨維護管理	公部門	休憩空間營造約 800 平方公尺	金砂社區發展協會		社區志工人力	3
社區窳陋暨環境髒亂點改善(二)(雇工購料)	金砂社區發展協會	砂凹子東側環境改善約 300 平方公尺	金砂社區發展協會	社區編列配合經費	社區志工人力	6
社區聚落內牆面藝術美化(一)(雇工購料)	金砂社區發展協會	1. 社區巷道內牆面藝術美化 2. 信箱、門牌個性化(砂凹子、中社、施寮)	金砂社區發展協會	社區編列配合經費	社區志工人力	5
社區聚落內道路改善(二)	公部門	1. 施寮部落道路鋪面整平約 200 公尺 2. 社區內巷道重鋪石材鋪面(施寮、中社、砂凹子)	金砂社區發展協會		社區志工人力	4
社區聚落內排水系統清淤與整修(三)	公部門	下宅子忠義宮南側排水(約 120M)	金砂社區發展協會		社區志工人力	7
胡麻產業推廣活動(二)	金砂社區發展協會	辦理胡麻產業活動行銷在地產業	金砂社區發展協會	社區編列配合經費	社區志工人力	8
胡麻與落花生加工產品研發暨包裝行銷(二)	金砂社區發展協會	1. 包裝設計研習 2. 設計社區特色標誌及包裝。	金砂社區發展協會	社區編列配合經費	社區志工人力	9
文化導覽人員培訓(二)	金砂社區發展協會	將完成村史調查來進行文化導覽人員培訓	金砂社區發展協會	社區編列配合經費	社區志工人力	10
辦理胡麻產業DIY研習體驗營(一)	金砂社區發展協會	配合胡麻產業活動辦理DIY體驗營	金砂社區發展協會	社區編列配合經費	社區志工人力	11



	在地藝術技術傳承研習(一)	金砂社區發展協會	如鐵雕及製香等技藝傳承	金砂社區發展協會	社區編列配合經費	社區志工人力	12
	傳統藝陣傳承與創新(一)	金砂社區發展協會	大鼓花陣技藝傳承	金砂社區發展協會	社區編列配合經費	社區志工人力	13
	合計			13 件			

表 5-5 金砂社區第 4 年度執行計畫財務表

年度	實施項目	建議執行單位	實施內容	維護管理單位	社區配合經費(千元)	社區其他投入資源	優先順序
第 4 年	社區道路兩旁環境美化(四)(雇工購料)	金砂社區發展協會	南 51 線道兩旁環境美化約 1000 公尺	金砂社區發展協會	社區編列配合經費	社區志工人力	5
	舊鐵道環境景觀改善(三)	金砂社區發展協會	1. 舊鐵道髒亂點清除及恢復鐵道原貌 2. 休憩步道與環境綠美化砂凹子至南 47 號道路約 700 公尺	金砂社區發展協會	社區編列配合經費	社區志工人力	1
	社區聚落內牆面藝術美化(二)(雇工購料)	金砂社區發展協會	1. 社區巷道內牆面藝術美化 2. 信箱、門牌個性化(下宅子、學甲寮、新寮)	金砂社區發展協會	社區編列配合經費	社區志工人力	4
	社區窳陋暨環境髒亂點改善(三)(雇工購料)	金砂社區發展協會	金安宮後面三角地帶環境改善營造 約 150 平方公尺	金砂社區發展協會	社區編列配合經費	社區志工人力	6
	社區聚落內排水系統清淤與整修(四)	公部門	新寮 4 號至南 45-1 線道旁排水改善	金砂社區發展協會	社區編列配合經費	社區志工人力	2
	社區聚落內道路改善(三)	公部門	社區內巷道重鋪石材鋪面(新寮、下宅子、學甲寮)	金砂社區發展協會	社區編列配合經費	社區志工人力	3
	胡麻產業推廣活動(三)	金砂社區發展協會	辦理胡麻產業活動行銷在地產業	金砂社區發展協會	社區編列配合經費	社區志工人力	9

胡麻與落花生加工產品研發暨包裝行銷(三)	金砂社區發展協會	1. 建立社區品牌 2. 跨區域整合行銷	金砂社區發展協會	社區編列配合經費	社區志工人力	10
文化導覽人員培訓(三)	金砂社區發展協會	將完成村史調查來進行文化導覽人員培訓	金砂社區發展協會	社區編列配合經費	社區志工人力	11
辦理胡麻產業DIY研習體驗營(二)	金砂社區發展協會	配合胡麻產業活動辦理DIY體驗營	金砂社區發展協會	社區編列配合經費	社區志工人力	8
在地藝術技術傳承研習(二)	金砂社區發展協會	1. 謝麗香的鐵雕及泥塑的技藝傳承 2. 製香的技藝傳承	金砂社區發展協會	社區編列配合經費	社區志工人力	7
傳統藝陣傳承與創新(二)	金砂社區發展協會	大鼓花陣技藝傳承	金砂社區發展協會	社區編列配合經費	社區志工人力	13
合計			12 件			

## 第6章 預期效益

### （一）經濟效益

1. 特色農作物之原物料及附加產品銷售，結合季節性活動，如胡麻、胡蘿蔔等，可帶來相關經濟效益。
2. 建立特色產品品牌，增加銷售管道，附加農產品的品牌價值，提升遊客消費，擴大產品收入。
3. 提高居民就業機會、增加在地居民收入，吸引年輕人回鄉發展。

### （二）社會效益

1. 計畫推動之相關活動，提供遊客深入體驗農村生活的方式，居民共同服務與遊客分享農村體驗，增加農村收益外，帶動區域休閒產業之發展，提供居民就業機會。
2. 金砂歷史調查及飛砂崙規劃發展提供鄉村旅遊與體驗活動，除可推廣本社區知名度外，配合遊客的購買產品與自我體驗，使得遊客有得玩、有得吃、有得住、有得學、有得做，讓民眾更了解農村、更喜歡親近農村。
3. 營造本社區自發性之經營與管理，獲得社區里民之認同。

### （三）環境效益

1. 飛沙崙環境景觀規劃結合農村人文教育，滿足遊客的旅遊體驗，讓遊客融入農村，親手參與農作體驗，深化遊憩體驗的完整度與感受度，在遊憩體驗中享受人文與自然生態。
2. 透過硬體改建，設置入口意象、生態池週級鐵道區等邊環境改善，提高居住品質與安全，一改農村頹敗印象。
3. 凝聚里民力量與共識，達成「蛻變金砂、西港後花園」的境界。

# 附件

## 1. 社區範圍圖



2. 社區組織代表之立案證明文件

本影本與正本相符 



換發

# 臺南市人民團體立案證書

府社行字第 0256 號

台南市西港區  
金砂社區發展協會 業已依法組織完成  
准予立案此證

計 開

團 體 名 稱 : 台南市西港區金砂社區發展協會

成 立 日 期 : 84 年 11 月 09 日

會 址 所 在 地 : 台南市西港區文化路 1 號

市長 賴清德

中華民國 100 年 04 月 20 日

3. 社區完成完整農村再生培根計畫訓練之證明文件及結訓人員結業證明文件影本。

正本

發文方式：郵寄

檔號：  
保存年限：

行政院農業委員會水土保持局 函

地址：54044南投縣南投市中興新村光華路6號

承辦人：王智緯  
電話：049-2347372

電子信箱：mookie@mail.swcb.gov.tw

台南市西港區金砂里新寮1號

受文者：臺南市西港區金砂社區發展協會

發文日期：中華民國103年5月9日  
發文字號：水保農字第1031809765號  
速別：速件  
密等及解密條件或保密期限：普通  
附件：結訓名冊1份

主旨：臺南市西港區金砂社區參與本局農村再生培根計畫完成四階段培訓，特此證明，請查照。

說明：

- 一、依據本局臺南分局103年4月30日水保南農字第1032005321號函辦理。
- 二、參與本局農村再生培根計畫社區資料：
  - (一)組織名稱：臺南市西港區金砂社區發展協會。
  - (二)等級/人數：B級/30人。
  - (三)結訓人數：36人（檢送結訓名冊1份）。
- 三、「農村再生培根計畫四階段結訓證書」將俟製作完成後另行函發。

正本：臺南市西港區金砂社區發展協會

副本：臺南市政府、社團法人高雄市公共事務管理學會、本局農村建設組、行政院農業委員會水土保持局臺南分局（以上皆含附件）

局長 量明 耀

**臺南市/西港區/金砂社區**  
**農村再生培根計畫四階段結訓名冊**

序號	姓名	年次	身份證字號	序號	姓名	年次	身份證字號
01	尤方秀娥	26	R20148****	31	謝佩寬	72	E22332****
02	尤定國	24	R10147****	32	謝雅靜	50	R22106****
03	尤榮二	30	R10147****	33	謝瑞和	49	R12119****
04	王瓊珠	44	R20308****	34	謝德文	27	R10142****
05	吳武鑫	53	R12119****	35	謝錦能	49	R12119****
06	吳政謀	71	R12318****	36	羅淑華	45	M22030****
07	吳舜夏	26	R10147****		以下空白		
08	吳順來	48	R12119****				
09	林秀雲	49	R22113****				
10	林金敏	39	R20141****				
11	林富美	43	R20097****				
12	林德茂	27	R10147****				
13	林豐榮	45	R10345****				
14	洪真真	55	R22197****				
15	康林換	25	R20148****				
16	康崇仁	49	R12119****				
17	許黃瓊花	31	R20148****				
18	陳蔡玉雀	33	R20136****				
19	陳謝阿反	21	R20148****				
20	黃秋鳳	53	R22109****				
21	黃龍全	36	R10147****				
22	蔡克章	36	R10147****				
23	蔡周秋菊	40	R20170****				
24	蔡清吉	38	R10147****				
25	蔡蘇金葉	36	R20151****				
26	謝方秀菊	26	R20148****				
27	謝王不纏	28	R20147****				
28	謝主義	29	R10147****				
29	謝志德	22	R10147****				
30	謝佩珊	77	R22358****				

社區結訓編號：1034D068 社區級距：B-需 30 人完成四階段培訓

#### 4. 召開社區居民會議通知

##### 台南市西港區金砂社區居民會議 開會通知

發起單位：金砂社區發展協會

聯絡人姓名及電話：謝錦能 行動電話：0937305572

出席人員：全體社區居民

列席人員：在地組織或團體、社區範圍內土地所有權人、西港區公所代表

指導單位：水保局台南分局

會議時間：民國 103 年 4 月 20 日（星期日）下午 4 時

會議地點：金砂社區照顧關懷據點

公告附件：台南市西港區金砂社區農村再生計畫草案

公告地點或方式：金安宮佈告欄、金砂社區照顧關懷據點、進興宮佈告欄

開會通知公告期間：民國 103 年 4 月 10 日至 4 月 17 日

會議目的：

- 一、討論並擬訂台南市西港區金砂社區農村再生計畫草案內容。
- 二、議決台南市西港區金砂社區農村再生計畫草案。
- 三、推派台南市西港區金砂社區組織代表。

備註：



5. 社區居民會議之簽到、紀錄等相關資料

台南市西港區金砂社區居民會議簽到簿

壹、開會時間：103年4月20日 下午4時

貳、開會地點：金砂社區照顧關懷據點

參、主持人：謝錦能

記錄：吳順來

肆、出(列)席單位及人員：

指導單位：

單 位	簽 名
水土保持局台南分局	
台南市政府農業局	楊錦樹
	鄭正忠
	顏嘉道
市議員	孫秋蘭

列席人員：

單 位	簽 名
西港區公所	謝慶松

出(列)席 人員簽名	戶籍地址 (單位)	聯絡電話	出生日期	培根結 訓序號
陳翠花	金	號 77538	0	
邱芙蓉	金	號 795		4.8
徐烏格	金	號 722	1	
邱金珠	金	號 723	0	
楊松山	金	號 723		
王瓊珠	金	號 722	0	04
姚月英	金	號 723	4	
周麗容	金	號 722	2	
蔡玉雀	金	號 089974		18
林富美	金	號 72203	1	11
陳謝阿	金	號 722	1	19
謝志德	金	號 <del>229</del> 7226	7	29
康榮俊	金	號 722	22	
陳麗敏	金	號 722	6	
康之才	金	號 7222	8	
黃秋鳳	金	號 722	30	20
黃林美	金	號 7228	22	
楊月嬌	金	號 722	2	
林國煥	金	號 795	5	

出(列)席 人員簽名	戶籍地址 (單位)	聯絡電話	出生日期	培根結 訓序號
尤榮二	金砂	號 7227		03
黃素英	金砂	號 722		
尤定國	金砂	號 7220		02
尤謙仙	金砂	號 7231		
謝衣唐	金砂	號 7221		
顏月里	金砂	號 7211		
蔡清吉	金砂	號 7210		24
林德茂	金砂	號 7220		12
吳政謀	金砂里	號 722		06
吳月皓	金砂里	號 722		
村秀雲	金砂里	號 7221		09
謝德文	金砂里	號 7211		34
吳明芳	金砂里	號 7235		
陳文祥	金砂里	號 7215		
蔡國文	金砂里	號 7235		
李金富	金砂里	號 722		
尤方存娥	金砂里	號 722		01
吳順素	金砂里	號 722		08

散會：下午 時

出(列)席 人員簽名	戶籍地址 (單位)	聯絡電話	出生日期	培根結 訓序號
楊謙泰	金砂里	72	11	
黃麗華	金砂里	722		
李克章	金砂里	7228	7	22
李蘇金葉	金砂里	7228	3	25
方玉芷	金砂里	7228	1	
康林瑛	金砂里	7221	1	15
尤維潔	金砂里	722	26	
莊之英	金砂里	722		
康明然	金砂里	723	9	
李沛娟	金砂里	722	3	
蘇黃鎮	金砂里	092611	2	
周秋菊	金砂里	722	05	23
李黃黃	金砂里	7221	1	
李政君	金砂里	722		
謝玉麗	金砂里	722	2	28
謝玉麗	金砂里	722	8	27
蔡黃玉霞	金砂里	7221	3	
程恩同	金砂里	7222	5	
康景仁	金砂里	7221	1	16

出(列)席 人員簽名	戶籍地址 (單位)	聯絡電話	出生日期	培根結 訓序號
蔡昭明	金砂里	號 (06)7	5	
吳金生	金砂里	號 7229	2	
謝才杰	金砂里	號 7228	8	
康家祥	金砂里	號 7221	0	
吳舜夏	金砂里	號 7220	6	07
康家展	金砂里	號 7221		07
黃龍全	金砂里	號 7220	5	21
李聖林	金砂里	號 7228	5	
莊國政	金砂里	號 7224		
王素花	金砂里	號 721	19	
吳杏珍	金砂里	號 7224	8	
謝端和	金砂里	號 7224	3	33
程黃滿	金砂里	號 7221		
程雅文	金砂里	號 7221		
謝胡克	金砂里	號 7221		
謝錦能	金砂里	號 7215	3	35
	金砂里	號		
	金砂里	號		
	金砂里 鄰	號		

## 臺南西港區金砂社區居民會議紀錄

目的：1、討論並擬訂臺南市西港區金砂社區農村再生計畫草案內容。

2、議決臺南市西港區金砂社區農村再生計畫草案。

3、推派農村再生社區組織代表。

地點：金砂社區關懷據點

時間：民國 103 年 4 月 20 日（星期日）下午 4 時 00 分

一、共同推派臺南市西港區金砂社區發展協會理事長程昆同為大會主席

主席：程昆同

紀錄：吳順來

二、對議程無意見

三、確認出席人數：

應出席之完成完整培根訓練結訓人員最少人數 15 人，

實際出席完成完整培根訓練結訓人員 27 人，

應出席成年居民最少人數 60 人，

實際出席成年居民 72 人，

符合出席人數之規定。

四、貴賓致詞：簡列(如光碟內容)

水土保持局台南分局

臺南市政府農業局 楊錦樹

五、農村再生計畫草案說明：簡列(如光碟內容)

臺南市西港區金砂社區發展協會理事 康崇仁

採包裹式表決，出席人員 72 位全數舉手通過。

七、提名臺南市西港區金砂社區發展協會擔任本社區組織代表之團體

八、出席人員 72 位舉手通過議決由臺南市西港區金砂社區發展協會團體為本社區組織代表

九、宣讀會議結論及決議事項

宣讀通過臺南市西港區金砂社區農村再生計畫草案

宣讀通過臺南市西港區金砂社區發展協會為推動農村再生組織代表

十、臨時動議：無

十一、散會：下午 4 時 40 分

## 6. 其它

### (一)居民訪談與討論

為能了解居民的生活與未來發展需求，爰深入社區對居民進行訪談，歷經多次討論，確實聽取居民對本計畫的期許與心聲。



圖1-1、99年6月15日居民訪談與討論

### (二)召開座談會

整合共識的過程中，多次召開社區居民座談會，以收納居民意見。



圖1-2、99年7月6日召開座談會

### (三)凝聚社區願景共識會議

為了解居民的想法，不斷進行溝通協調，進而凝聚共識，並透過圖面勾繪願景與討論工作內容。

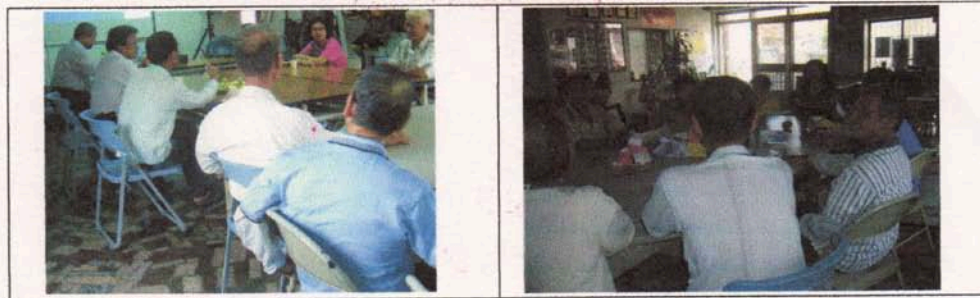

圖1-3、7月15日凝聚社區願景共識會議

## 7. 計畫書審查意見及回覆

### 農村再生計畫初審意見回應表

計畫名稱：臺南市西港區金砂社區農村再生計畫

初審單位：臺南市政府農業局

項次	農業局初審意見	回應說明
1	貴社區之計畫書內容及格式可參閱行政院農業委員會水土保持局編製之「農村再生計畫撰擬指南」撰寫。	遵照辦理
2	計畫書請於後面加草案貳字及封面日期請更新至最近。 計畫書請採雙面列印並訂裝完成。	遵照辦理
3	請增補表目錄、圖目錄等；另計畫書內之「圖」、「表」請增加圖編號、圖標題及表編號、表標題，並將表標題放置表上方，圖標題放置於圖下方，計畫書內所提一併修正，並註明頁數。	遵照辦理
4	計畫書中「台」南市西港區的「台」請統一更正為「臺」，計畫書內所提一併修正。 社區參與組織或團體資料表敘述有誤解，請重新更正。另社區整合方式建議增加推動組織編制圖（組別/長/員）之團隊組織圖。 社區參與共同討論農村再生紀要及培根課程暨相關補助案件(成果)請補充記錄照片佐證。	遵照辦理



項次	農業局初審意見	回應說明
5	<p>有關社區位置、範圍及面積內容是否敘述正確請再查明補充；另社區範圍是否為金砂社區範圍或者是金砂里面積，應詳加說明敘述有何差異。</p> <p>社區範圍圖片要以行政院農業委員會水土保持局所提供為主。(範圍圖請以彩色列印)</p>	遵照辦理
6	<p>人口資料，文中提到「社區人口高齡化」請分析補充年齡層分佈情形。(以圖表呈現)並註明資料來源並更新至最新月份。(至103年4月底)</p>	遵照辦理
7	<p>文化景觀之社區景觀應詳加敘述其特色、歷史、人文之介紹。(例如飛沙崙傳說)</p>	已加強敘述
8	<p>自然環境資源調查(一)地形敘述說明是否正確並繪製「空間分佈圖」。</p> <p>P.15 水文分布圖不清晰，應註明主河川是否流經社區範圍，請修正。</p>	<p>已繪製「空間分佈圖」。</p> <p>已註明主河川嘉南大圳流經社區範圍</p>
9	<p>氣候(溫度、降雨、季風或颱風)歷年來數據變化資料請量化，並以圖表表示。(請更新至102年12月底)</p>	已繪圖表及更新
10	<p>社區內景觀(觀光遊憩)方面如何敘述點、線、面串聯成為一體，並要詳細說明。並將敘述納入農村再生計畫中。</p>	已敘述說明

項次	農業局初審意見	回應說明
11	<p>「產業型態」內容應將農作產物的範圍或位置呈現於「空間分佈示意圖」中。</p> <p>社區產業發展具體作為方案為何？要詳細敘述說明；另一級、二級、三級產業區別應詳加敘述說明產業形態為何？。</p>	<p>社區產業型態除了甘蔗專區以外沒有特定的範圍及位置</p> <p>產業發展已詳加敘述</p>
12	<p>「住宅使用」建議將傳統合院或住宅式繪製成聚落分佈圖，並略述其數量、保存及使用情形。</p>	<p>已以照片說明分布情形，表 2-10 已述其數量、保存及使用情形</p>
13	<p>本社區或鄰近社區近年來是否易淹水？有無淹水災害記錄？計畫書未詳加敘述清楚，請補充。</p>	<p>已補充敘述</p>
14	<p>要如何突顯出社區未來整體發展願景？並又怎樣和附近社區景點相互串聯結合，應詳加敘述清楚並納入農村再生計畫中，作為以後推動執行計畫依據。</p>	<p>已補充敘述</p>
15	<p>社區各項硬體設施合宜適當，不要為爭取經費而做過多、過大的硬體設施反而破壞景觀，以改善社區生活環境為主，提昇居住品質為輔。（請內部檢討後修正）</p>	<p>遵照辦理</p>
16	<p>產業活化建議更具體的鎖定什麼為社區主要、次要特色產品來規劃進行。（產業活化要能增加社區收入，並達到社區永續經營為最終目標）</p>	<p>已補充敘述</p>
17	<p>文化保存與活用之各種傳承技藝及訓練導覽文化志工是否需招募？社區年青人力是否能接續傳承，要於計畫書內詳加敘述說明。。（不可以概略帶過）（例如：鼓花陣）</p>	<p>目前已有熱情志工</p> <p>已敘述傳承問題</p>

項次	農業局初審意見	回應說明
18	社區內景觀(生態資源)方面要敘述說明；並將生態保育納入計畫中，如何與景觀(觀光遊憩)相互串聯，並達成社區永續經營發展，請論述說明。	目前不做生態資源計畫
19	4-7 土地分區規劃及配置公共設施構想應敘明功能分區名稱及構想圖，並用文字詳加敘明六大方向、三大主軸、三大分區與農村生活、生產、生態、文化發展之議題關係。	已補充敘述
20	<p>社區財務計畫表建議以第一年度~第四年度替代 104~107 表示為妥。</p> <p>財務計畫表內社區提案名稱太籠統，建議以地名來命名排水及道路改善、社區綠美化等案。</p> <p>社區財務計畫表，不同年度之實施項目相同者，實施內容應依不同年度做循序進度調整，請再重新檢視實施內容並修正。</p> <p>社區財務計畫表中：1. 實施項目應註明工程名稱。2. 社區執行硬體項目時應加註“僱工購料”四字。3. 實施內容應註：實施地點、範圍、面積大小。</p>	已修改
21	社區如何行銷農村產業服務相關建置，請說明，並納入社區農再計畫內。	建置網站
22	目錄之附件部分第 1 點社區範圍圖之(1 份不得小於五千分之一原比例尺之相片基本圖送縣市府審查)等字樣，請刪除	已刪除

項次	農業局初審意見	回應說明
23	附件請補附社區範圍圖（1/5000 之比例尺之相片基本圖）並將界線線條加粗，以利辨識。（請逕行向行政院農業委員會水土保持局索取資料）。	遵照辦理
24	請將本表（農村再生計畫初審意見回應表）以及後續審查過程之意見回應表依序納入報告書附件內。 附件內相關資料需裝訂於計畫書內最後頁。（含自主檢查表）	遵照辦理
25	附件之社區公約，請依據 <u>農村社區辦理訂定社區公約作業方式</u> 之規定辦理，其作業方式資料請逕行自行政院農業委員會水土保持局網站下載參閱使用。	遵照辦理
26	後續管理維護及財務計畫，建議有受益者回饋機制，確保社區永續發展。	5-1 已有敘述
27	農村再生計畫之設施施作地點之土地使用，請先行取得土地所有權人同意，以免爾後施工產生困擾。	農再計畫開始實施前會取得
28	請提供公告地點及地址等相關資料，以利本局辦理公告閱覽事宜。（公告地點至少 3 處以上）	1 砂凹子金安宮（砂凹子 5-1 號） 2 金砂社區關懷據點（新寮 3 號） 3 下宅子進興宮（下宅子 7-3 號） 4 施寮保濟堂（施寮 17 號）
29	請檢附社區居民會議照片或攝影檔，產業文化或社區活動照片及貴社區農村再生草案電子檔及附件等相關電子檔案光碟 1 片。	遵照辦理

項次	農業局初審意見	回應說明
30	<p>附件請補附農村社區完成完整農村再生培根訓練結訓證明文件。</p> <p>審查小組所提後續推動執行建議，目前為無資料內容，建議先行刪除該項目。</p>	遵照辦理
31	<p>社區居民會議簽到簿請依「個人資料保護法」將「戶籍資料」、「聯絡電話」、「出生日期」作適當遮蔽，以免資料外洩。</p>	遵照辦理

## 農村再生計畫修正意見回應表

審查次別：■現勘意見

計畫名稱：臺南市西港區金砂社區農村再生計畫

項次	委員意見-水土保持局鄭旭涵委員	回應說明
1-1	P. 17: 末段第一行「本功」, 請更正為「本宮」。	已修正
1-2	P. 25: 圖 2-11 「金砂」社區, 文字請更正	已修正
1-3	P. 28: 圖 2-14, 圖內「氣溫」請將文字修正為「降雨量」。	已修正
1-4	P. 40: 分析表, 左上優勢(S)第 5 項, 「擁有」請修正為「擁擠」。另威脅(T)第 3 項, 有關台糖土地, 建議改列為機會(O)。	已修正
1-5	P. 42 上方「課體二」, 請修正為「課題二」。中段(二)「窳露地」請修正為「窳陋地」。	已修正
1-6	P. 44 上方「二顆」、「一顆」等, 請修正為「棵」或「株」。中間「廢虛」請修正為「廢墟」。	已修正
1-7	P. 48 上方「石壁」請改為「石壁」; 下方「從鋪」改為「重鋪」。P. 50 下方, 耕作「確」始終..., 請改為「卻」。P. 53 上方說明內文, 請不必用粗體字。P. 55 上方「藝匠」請改為「藝匠」。	已修正
2-1	社區農村再生計畫草案, 內容充實。	感謝委員
2-2	未來應與台糖多共同討論土地活化方向。	遵照委員指示辦理
2-3	社區老樹宜妥善保護。滯洪池應恢復原有功能, 再思考美化及生態功能。	<ol style="list-style-type: none"> <li>1. 社區老樹遵照委員指示辦理</li> <li>2. 本地少有淹水問題加以水池容積不大, 因不具滯洪功能, 因此水池進行景觀改善後不影響本地排水機能</li> </ol>
2-4	P. 64 起, 執行單位為協會者, 請匡列社區配合經費。	遵照委員指示辦理

2-5	社區對窳陋空間改善非常重視，建議配合工藝傳承，讓年輕人能在技藝方面能獲得學習傳承機會。	遵照委員指示辦理
<b>項次</b>	<b>委員意見-水土保持局臺南分局蔡千茹委員</b>	<b>回應說明</b>
1-1	P. 25 提到下宅子部落雨季，宣洩不易，即需改善，是否有列入年度計畫第 1 年中(原第 3 年)。	已修正內文
1-2	P. 31 提及結合阿香的家藝術規劃?但在第 4 章內並無相關構	已補充說明
1-3	SWOT 分析(P. 40)→胡蘿玻→請修正錯字。0 機會提到網路行銷產業，已獲青睞，請說明目前執行狀況，與何種產業，未來如何協助社區產業？	1. 已修正 2. 本社區尚未建構完整產業行銷，已修正 SWOP 內容。
1-4	P. 42 課題對策(二) → 窳露 → 請修正為「陋」，另規劃重駛小火車，是否與台糖有充分溝通？	1. 已修正 2. 本社區與臺糖下宅子農場討論，希望行使較安全的腳踏車。
1-5	P. 55 手工製香產業列入年度計畫內，但計畫書內並無相關內容，請補充社區目前產業發展情形。	該內容列在 4-4 文化保存與活用該節內，該產業目前只有一家，非屬本社區主要產業。
1-6	P. 64 社區產業調查(一)(二)年執行內容相同，請補充其差異性。	已修改執行內容，第一年調查、第二年分析。
1-7	P. 65 若年度計畫只有綠美化之工項，建議採社區僱工購料方式進行。	遵照委員指示辦理
1-8	P. 66，(1)社區古農具文物蒐集與展示(2)關懷中心修繕(3)電力、電信地下化等項目，非本局補助項目，建議向其他單位申請補助。	遵照委員指示辦理，另向其他單位提出申請。
1-9	建議先將必要改善及土地取得容易之施作工項排在年度執行計畫的第一年，避免因土地取得不易取消工程。	遵照委員指示辦理，已有作過考量
<b>項次</b>	<b>委員意見-嘉義大學周士雄委員</b>	<b>回應說明</b>
1-1	計畫書內錯漏字非常多，請詳加檢視修正。	已修正

1-2	P. 12 圖 2-2，圖面中社區範圍線標示不清，難以辨識。	草案書以黑白列印所以看不清，將來正本以彩色印刷社區範圍以紅線圈出。
1-3	P. 13 圖 2-3 中，請將年度由左至右排列。另外，人口資料建議計算 65 歲以上老年人口比例，以利掌握老年化情形。	1. 已新繪圖 2. 已新增 65 歲以上老年人口比例圖。
1-4	P. 22 台糖鐵道是重要資源，建議補充其路線圖，並標示沿途所經過之重要據點。	遵照辦理
1-5	P. 24、P. 25 之圖 2-10、圖 2-11 與圖 2-17、圖 2-18 相同，建議予以刪除。	1-5. 已刪除並貼上新圖
1-6	P. 28 圖 2-14，圖例中之「氣溫」，應修改為「降水量」。	已修改
1-7	P. 29 植物資源調查一節，應補充其他重要植物，如二百年大榕樹、社區花期木等。	已補充
1-8	P. 30 「金砂分校」、「阿香的家」不屬於自然景觀，應予調整。	已調整
1-9	P. 40 SWOT 表中，排水不良為劣勢，所述與 P. 38 文字敘述「排水系統不錯」，顯然不符，建議釐清修正。	已修正
1-10	P. 64~70，財務計畫表中，請補充優先順序。	已補充
2-1	飛沙崙環境景觀改善，除崙內之人行步道設置之外，建議考量其遠景及近景之景觀規劃，以突顯其社區地標之視覺感。	遵照委員指示辦理
2-2	施寮聚落生態池整治，考量池底為砂質土壤特性，建議仍維持其透水性，以周邊環境美化為主，包括路邊護欄、路標、電線桿之整體改善；另可考慮設置簡易美觀之觀賞飛沙崙景觀的平台及解說牌。	1. 本地少有淹水問題加以水池容積不大，因不具滯洪功能，因此水池進行景觀改善後不影響本地排水機能。 2. 景觀會依委員指示辦理
2-3	台糖鐵道應先做整體規劃，配合沿途重要機能與據點，進行分期分段之設計及施工。	遵照委員指示辦理
2-4	學甲寮水池規劃，建議儘量保留周邊植栽，並以乾式景觀滯洪池之概念來設計。	本地少有淹水問題加以水池容積不大，因不具滯洪功能，因此水池進行景觀改善後不影響本地排水機能



項次	委員意見-臺南大學陳坤宏委員	回應說明
1-1	P. 40 SWOT 分析表中,5. 我們「臃」有一群…，改為「擁」。4. 飛彈部隊「社」在社區內…，改為「設」。	已修正
1-2	P. 49:電力、電信電纜地下化，涉及中華電信局，恐非農再計畫之範疇，故宜修正。	已修正
2-1	P. 47:9. 信箱、門牌個性化，具有創意，惟須交待其具體作法。	遵照委員指示辦理
2-2	P. 45:5. 在地傳說—飛沙崙環境景觀規劃，極為重要且具地標性景點，卻列入第 4 年執行計畫中，請提前其年度。	因本項目工程規模較大，鑑於本社區人力有限，故擺在後面執行。
2-3	「金砂在地資源調查與村史編撰」與「胡麻與落花生加工產品研發暨包裝行銷」可成為本計畫二大重點，建議提前其執行年度。	1. 金砂在地資源調查與村史編撰以擺再地一年執行 2. 胡麻與落花生加工產品研發暨包裝行銷擺在第二年執行。
2-4	施寮生態池進行護欄藝術化，有其必要，(背有飛沙崙，前有生態池，具有好風水)，惟須注意水質淨化及安全性。側溝 400-500m 及箱涵，有助於排水，同意施作。	遵照委員指示辦理
2-5	砂凹仔東側環境改善，宜配合入口意象進行設計規劃。	遵照委員指示辦理
2-6	入口意象共計 4 處，建議採取多元故事主題性加以設計規劃。	遵照委員指示辦理
2-7	新寮平地櫻花步道進行整體規劃，包括鋪設連鎖磚、鋪設排水溝、涼亭、解說牌等。	遵照委員指示辦理
2-8	學甲寮風水池景觀改善，宜配合涼亭、小橋，以供居民前往休憩欣賞，並加以命名。	遵照委員指示辦理
項次	委員意見-長榮大學黃肇新委員	回應說明
1-1	P. 32、33 頁等之圖資，請註明資料來源。	已加註
1-2	P. 40 頁之 SWOT 分析可再考慮各項目之歸屬，O 與 T 部分通常指外在及未來性之機會及威脅。	已修正
1-3	P. 52 社區產業資源調查建議移至較前項目。	已修正

2-1	產業之創新與發展建議與公所及農會之全區行銷策略接軌可收事半功倍之效。	遵照委員指示辦理
2-2	本社區為國防所需而犧牲之生活品質及所受之心理壓力宜在農村再生計畫中有所因應。	時間已久，居民皆以調適完成
<b>項次</b>	<b>委員意見-成功大學曾憲嫻委員</b>	<b>回應說明</b>
1-1	P. 25 圖 2-11「地形」空間，沒有標示出地形？	已修正
1-2	P. 37 表 2-10 統計資料請標上年份。	已修正
1-3	P. 52 「憂」劣勢→「優」等錯別字請修正。	已修正
1-4	P. 53 文化保存方面，有無建築和設施？	無
2-1	施寮、飛沙崙暨週邊環境改造美化，可用「眺望景觀」的手法，整理飛沙崙周邊景觀使其型態輪廓突顯出來，並在眺望點設立解說牌。	遵照委員指示辦理
2-2	空間步道活化，整合特色植栽樹木(花旗木)和活動(烤地瓜等)，是不錯的方向(可再考慮四季的變化)。	遵照委員指示辦理
2-3	社區在地資源調查建議有年輕人(或學校學生)參與。	遵照委員指示辦理
<b>項次</b>	<b>委員意見-屏東科技大學謝杉舟委員</b>	<b>回應說明</b>
1-1	本社區未來擬發展花旗木相關步道及活動，但在農再計畫內容未見相關敘述，財務計畫亦無相關實施計畫編列。	已修正
2-1	本社區農業型社區，地勢平坦，適合發展設施農業，建議可引進高科技農業生產技術吸引年輕人投入社區建設工作。	遵照委員指示辦理
2-2	建議結合社區鄰近國中、小學經常性辦理社區鄉土教學活動，增加學童對社區之認同與瞭解。	遵照委員指示辦理
<b>項次</b>	<b>委員意見-臺中科技大學蘇鴻昌委員</b>	<b>回應說明</b>
1-1	P. 10、26、42 台糖…台南市…檢視計畫書內「台」與「臺」文字使用建議調整一致性使用。	已修正
1-2	P. 13 社區特色活動列表項目建議加入地方文化、節慶及產業等表列更佳。	已加入

1-3	P. 23、29、33、34、39、40 胡「麻」或「麻」、「胡」蘿蔔或「葫」蘿蔔及胡蘿蔔、「落」落花生或落花生等名稱建議統一為宜。	已修正
1-4	P. 30 包括飛「山」崙…圖 2-17 之 4.9 飛「沙」崙…是否為飛砂崙?請確認。	已修正
1-5	P. 26、42 對外公「陸」…請補正為「路」; 從窳「露」地…請補正為「陋」。	已修正
1-6	P. 43 生態水池改善拆除欄杆是否得宜?敬請審慎評估老弱婦孺的安全性; 建議修復時應加強考慮周邊的緊急安全設施及警語標示。	遵照委員指示辦理
1-7	P. 46-47 社區道路美化與聚落牆面藝術美化亦可整體構思視覺主題呼應表現。	規劃以在地藝術素人謝麗香的泥塑及鐵雕為主要素材塑造藝術環境。
1-8	P. 48 需「從」鋪…請補正為「重」。	已修正
1-9	P. 52 建置社區網站前建議可先建置「部落格」或「臉書」溝通平臺曝光操作。	遵照委員指示辦理
2-1	P. 50 上個月吳寶春相中西港(農會)的胡麻當食材, 未來社區的產業行銷包裝設計方向邀請吳寶春代言, 以及選擇在地文化故事和素材結合表現其特色。	遵照委員指示辦理
2-2	P. 55 手工製香技藝傳承研習建議可前往嘉義縣「新港香藝」文化園區觀摩學習, 找出金砂社區「西港香」的差異(臺灣第一香)和地方特色及發展方向。	遵照委員指示辦理
2-3	P. 62 社區產業推廣行銷建議在第一年即可開始實施, 後續加入建立品牌、認證包裝及成果展示等特色多元發展, 並與其他機關團體學校系所研習合作開發。	考慮人力問題故擺在第二年
2-4	P. 62 執行計畫表之優先順序及評估其他(協同)投入資源…請討論並標註為宜。	遵照委員指示辦理
2-5	P. 71 預期效益部分建議可劃分出(一)經濟效益、(二)社會效益、(三)環境效益等項目, 並呼應其前面所規劃之實施內容成果為妥。	遵照委員指示辦理
項次	委員意見-都市發展局陳心穎委員	回應說明

1-1	P. 15~16 各宮廟標題請增加標號。	已修正
1-2	P. 24 使得地形「便」成現今→變。	已加入
1-3	P. 40~42 課題與優勢、對策、劣勢勿混在一起書寫。	已修正
1-4	P. 43 入口意「像」→象。	已修正
1-5	P. 64~70「建議執行單位」請將「水保局」改為「公部門」，並排列優先順序。	已修正
1-6	. P. 44 本里原有二「顆」…一「顆」…→請將該段之「顆」修正為「棵」。P. 44 成為廢「虛」→「墟」。	已修正
1-7	P. 43~55「整體發展構想」一段之說明文字字體大小請與其他說明文字尺寸統一。	已修正
1-8	. P. 48 品質不佳需「從」鋪→重。	已修正
1-9	P. 42 從窳「露」地做整頓→陋。	已修正
1-10	P. 40 我們「臃」有→擁；飛彈部隊「社」在社區→設；胡蘿「玻」→蔔。	已修正
1-11	P. 34 稻米「。」落花生「。」→請改為「、」（頓號）。	已修正
2-1	本社區對景觀創造構想完整，花旗木賞花專區、舊鐵道景觀重塑、飛沙崙、生態池具有潛力。	遵照委員指示辦理
2-2	本社區內「阿香的家」景觀具有特色，建議可將其元素擴展到社區景觀，例如「鐵雕可做為緣石收邊」、「木材、石材、鐵雕及貝殼組合之街道傢俱」、「枕木步道」等，俾可塑造與其他農業社區不同的風貌。	遵照委員指示辦理

## 農村再生計畫修正意見回應表

審查次別：臺南市政府農村再生計畫審查小組會議 103 年度第 3 次會議  
計畫名稱：臺南市西港區金砂社區農村再生計畫

項次	委員意見-黃振原委員	回應說明
1-1	核定本請用彩色版。	遵照辦理，核定本會改以彩色印製。
1-2	表 5-2 至表 5-5 之社區其他投入資源勿空白。	遵照辦理，已填入社區志工人力。
2-1	農村再生計畫為一願景式計畫，非屬建設計畫，計畫中提列之 4 年的實施項目另於年度農村再生執行計畫中審核辦理。	遵照辦理。
2-2	社區申請年度農村再生執行計畫，應針對最符合共同願景之實施項目優先辦理，後續年度則以整體環境改善及公共設施建設維護管理、產業活化、文化保存或生態保育等軟體需求為原則。	遵照辦理。
2-3	建設需求項目應符合社區多數人公共利益，保護多數人生命財產安全。	遵照辦理。
2-4	農村社區整體環境改善，應以既有聚落為核心，整體實施各項環境改善，並維持農村原有歷史文化風貌。	遵照辦理。
2-5	社區辦理僱工購料不可以全委由廠商辦理，必須由社區居民共同參與辦理。	遵照辦理。
項次	委員意見-周士雄委員	回應說明
1-1	社區內具有豐富之觀光休憩資源，可成為吸引力社區，建議未來之發展規劃，可進一步思考如何整合社區產業於休憩，為社區創造實質之效率。	遵照辦理，飛沙崙為本社區特色資源，將整合社區內其他資源如花旗木步道等串連成整體觀光特色並帶動產業行銷。
項次	委員意見-陳坤宏委員	回應說明
1-1	計畫書中所有之圖片均不夠清晰，宜改正。	核定本會以較高品質重新印製。
2-1	飛砂崙為本社區重要景觀及地名歷史見證，建議將「飛砂崙整修及人行步道設置」往前挪至第 1 年執行以凸顯它的重要性。	遵照辦理，已調整至第一年期辦理，作為本社區指標性任務。
項次	委員意見-許中立委員	回應說明

1-1	P. 65 社區資源調查在農再社區培力階段是否已有進行，每年是否又要再實施？	P65 社區產業資源調查與分析(一)(二)只要再針對農產業進行更深入的了解，作為後續的產業推廣行銷的前期工作。金砂在地資源調查與村史編撰(一)(二)則針對村史編撰所需要資料進行更詳細的搜集調查。
2-1	99 年討論之執行計畫，是否有再更新想法。	99 年之後仍透過農村再生討論會議、核心班、再生班課程等持續進行檢討修正，如 P5 表 1-3 資料。
2-2	用地問題是否已有在社區討論？農再重要工作是形成共識及配合辦理事宜。	各項執行計畫與用地部分均透過社區討論並尋求土地使用同意，以期未來能順利執行計畫。
2-3	一個年度中有三個與胡麻相關之實施項目應有區分而不同年度推動互相支援關係也看不處出來。	主要是在年度內配和胡麻產季及後續產品加工的時程不同，來分別舉行活動，有配合區公所辦理的整體行銷活動及社區內的體驗活動等。
<b>項次</b>	<b>委員意見-蘇宏昌立委員</b>	<b>回應說明</b>
1-1	封面最後提送封面的「草案」二字建議移除，並以彩色紙本呈現為宜。	遵照辦理。
1-2	P. 42 課題與對策內容建議依據 SWOT 分析表再行具體補充說明。	已補充資料。
1-3	P. 44 入口意象、生態池和周邊環境景觀建議多融入泥塑、鐵雕或在地獨特素材，藉以充分發揮視覺藝術之整體效益。	遵照委員意見辦理。
1-4	P. 65 社區資源「調查與分析」建議調整為「產業盤點與產品研習」，未來可尋找食品、餐飲等相關院校共同研究思考多元發展。	遵照委員意見辦理。
1-5	P. 66 窳陋空間改善所留下的一磚一瓦素材非常珍貴，建議多多思考及善用，讓文化記憶資源永續再生。	遵照委員意見辦理，社區未來任何整修改建時，會把傳統文物與建材保留作為再利用的素材。
1-6	P. 67 藝術化燈桿換裝指的是全新的造形燈桿或是改裝舊有燈桿藝術化？建議宜再加強說明清楚。	目前構想為配合景觀改善，設計代表社區形象的全新藝術燈桿。P67 實施內容已補充說明。
2-1	P. 68 信箱、門牌可結合競賽展示票選方式來增加話題討論和居民的參與度。	遵照委員意見辦理。

2-2	P. 58 產業研發與包裝設計(一)~(三)建議第四年朝向跨區域整合發展並結合鄰近社區產業加工增添話題共同行銷。	已依據產品開發、包裝設計、產品行銷 3 步驟修正產業研發與包裝設計(一)~(三)3 年期的內容，並於第四年納入跨區域整合內容。
2-3	P. 80 預期效益建議可劃分出「經濟效益」、「社會效益」、「環境效益」等成果會比較清楚，並呼應其前面所規劃之實施項目及文字內容為宜。	遵照辦理，已依據 3 項效益修正。
<b>項次</b>	<b>委員意見-陳心穎立委員</b>	<b>回應說明</b>
1-1	(P. 15~16)各宮廟標題請增加標號。	已修正。
1-2	(P. 25)使得地形「便」成現今的樣貌→變。  圖 2-12 地形圖仍未標註地形資料。	已修正。  社區內主要為廣闊平原區，無明顯高低起伏地形，已將社區內主要景點地理位置重繪，並修正圖名為金砂社區主要景點地理位置圖。
1-3	(P. 65~71)「實施內容」欄請注意標號對齊。	已重新修正。