

災害準備金支用明細 表及核銷範本說明

災害防救辦公室





新版支用明細表格式解說



新版支出明細表格式解說

〈機關全銜〉辦理 000 年度 ○○ 颱風豪雨搶險搶修或緊急搶救支出明細表

項次	類別	里別	工程名稱	金額(元)	工程期限	地點	備註
1.			空汙費(開口契約)				
2.			工程管理費(開口契約)等				
3.	C2	○○里	南179線0k-120K 搶險工程	52000	6.10-6.12		
4.	C2	○○里	玉山區道125K-200K 搶修工程	78000	6.11-6.12		

111年度開始，原支出明細表已不再使用，若要申請後續擴充、申報中央等，使用新式「○○年度災害準備金書審支用明細表」

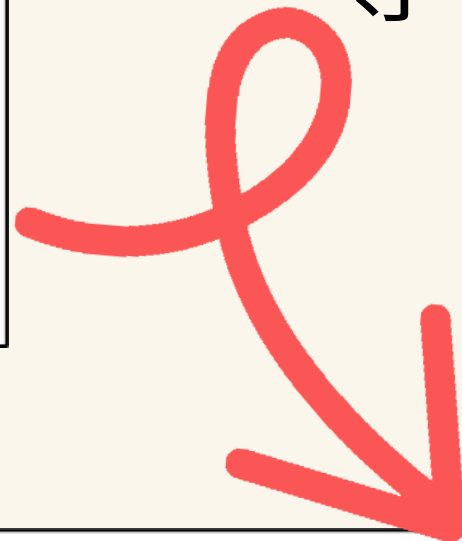

○○年度災害準備金書審支用明細表

○○年度災害準備金書審支用明細表																						
地方政府別：○○直轄市、○○縣(市)政府或○○直轄市山地原住民區、○○鄉(鎮、市)公所																	單位：元					
序號	動支日期	動支項目 (請詳述)	辦理進度 (未發包、已發包、已完工)	執行數		檢核項目 (如有一項條件為否，即非屬災害準備金認列範圍，請自行刪除)												備註				
				金額	類型 (動支數、發包數或決算數)	是否為本年度天然災害所致	是否符合中央對各級地方政府支用災害準備金審查原則第3點各款規定										是否非屬行政院核定復建經費		是否非屬中央核定撥補後自行增列未經中央審議通過之復建經費	是否非屬預防性或例行性之維護、清理、疏通等費用	是否已扣除附帶相關收入(如逾期違約金、道路刨除殘料收入等)	是否非屬原有功能擴充及改善或僅具景觀功能之工程項目
							災害防救法所定第48條所定之救助金	災區緊急搶救所需費用	搭建災民臨時收容所或其他安置場所費用	購置災民緊急救濟必需物資等費用	購置或租賃緊急救災必需物品、器材或設備等費用	災區環境清理或消毒等費用	災區復建經費									
		合計		-																		
1	X年X月X日	範例	已完工	XXX	決算數	是	是		V						是	是	是	是				

○○年度災害準備金書審支用明細表

地方政府別：○○直轄市、○○縣（市）政府或○○直轄市山地原住民區、○○鄉（鎮、市）公所

單位：元

序號	動支日期	動支項目 (請詳述)	辦理進度 (未發包、已發包、已完工)	執行數		檢核項目 (如有一項條件為否，即非屬災害準備金認列範圍，請自行刪除)													備註					
				金額(元)	類型 (動支數、發包數或決算數)	是否為 本年度 天然災 害所致	是否符合中央對各級地方政府支用災害準備金審查原則第3點各款規定										是否非 屬行政 完核定 復建經 費	是否非 屬中央 核定撥 補後自 行增列 未經中 央審議 通過之 復建經 費		是否非 屬預防 性或例 行性之 維護、 清理、 疏濬等	是否已 扣除附 帶相關 收入（ 如逾期 違約 金、道 路刨除 殘料收 入等）	是否非 屬原有 功能擴 充及改 善或僅 具景觀 功能項 目之工 程項目		
							災害防救 法所定第 48條所 定之救助 金	災區緊急 搶救所需 費用	搭建災 民臨時 收容所 或其他 安置場 費用	購置災 民緊急 救濟必 需物資 等費用	購置或租 賃緊急 救災必 需物品 、器材 或設備 等費用	災區環 境清理 或消毒 等費用	災區復 建經費											
		合計		10,934																				
2	例：110年6月1日-110年7月9日	例：6月豪雨尖山埤產業道路、尖山產業道路、尖山大峽谷樹木及土石崩落清除	已完工	4,562	決算數	是	是		V								是	是	是	是	是			
4	例：110年8月9日	例：8月豪雨公所旁及新吉里沙包巡視及補給	已完工	2,369	決算數	是	是		V								是	是	是	是	是			
6	例：110年6月10日	例：6月豪雨牛稠埔路口水溝阻塞清淤搶通	已完工	1,355	決算數	是	是		V								是	是	是	是	是			
7		例：施工安全衛生費	已完工	456	決算數	是	是		V								是	是	是	是	是			
8		例：工程品管費	已完工	1,265	決算數	是	是		V								是	是	是	是	是			
9		例：包商管理費	已完工	236	決算數	是	是		V								是	是	是	是	是			
10		例：保險費	已完工	456	決算數	是	是		V								是	是	是	是	是			

新版支出明細表格式解說

○○年度災害準備金書審支用明細表

○直轄

○○直轄市山地原住民區、○○鄉（鎮、市

執行數

是否符合

動支日期

是否為

金額

1

1. 動支日期請寫**災害發生的日期**(也就是災害發生當下要去搶修的當天日期)，並清楚標示年、月、日。
2. 請不要寫工程結算日期或給付金額的日期。

XXX

決算數

是

是

V

是

是

是

是

X年X月X日



新版支出明細表格式解說

直轄市、○○縣		○○年		○○市山地原住民區、○○鄉	
月	動支項目 (請詳述)	行數	是否為 災害所致	是否	是否已扣除附帶相關收入 (如逾期違約金、道路刨除殘料收入等)
	動支項目 (請詳述)				
	合計				
日	範例	決算數	是	是	

動支項目
(請詳述)

2

1. 填入動支項目 (包含哪一次天然災害、災害地點、災害情形及搶險修作為，例如「搶險」、「搶修」、「清理」、「清除」、「搶通」、「修復」、「扶正」、「待命」、「封橋」、「封橋防水檔板及沙包運送」字樣等等..)

e.g. 6月豪雨(哪一次天然災害) 尖山埤產業道路、尖山產業道路、尖山大峽谷(災害地點) 樹木及土石崩落(災害情形) 清除(搶險修作為)



新版支出明細表格式解說

〇〇年度災害準備金書審支用明細表

地原住民區、〇〇鄉（鎮、市）公所

辦理進度
(未發包、
已發包、已
完工)

3

對應動支項目的狀態填寫辦理進度
(未發包、已發包、已完工)

是否已扣除附帶相關收入(如逾期違約金、道路刨除殘料收入等)



新版支出明細表格式解說

執行數		○○年度災害準備金書審支用明細表											
金額(元)	類型 (動支數、 發包數或決 算數)	檢核項目 (如有「 <u>否</u> 」條件者，即非屬從書審備金認列範圍，請自行刪除)											
		是否符 合	是否 為 災 害 致 成	是否 為 災 害 致 成	是否 為 災 害 致 成	是否 為 災 害 致 成	是否 為 災 害 致 成	是否 為 災 害 致 成	是否 為 災 害 致 成	是否 為 災 害 致 成	是否 為 災 害 致 成	是否 已 扣 除 附 帶 相 關 收 入 (如 逾 期 違 約 金 、 道 路 刨 除 殘 料 收 入 等)	
		是	是		V						是	是	是

對應動支項目填寫執行金額及類型
(動支數、發包數、決算數)

4



新版支出明細表格式解說

○○年度災害

是否符合中央對各級地方政府支用災害準備金審查原則第3點：

○直轄市、○○縣（市）政府或○○直轄市山地原住民區、○○鄉（鎮、市）公

執行數

符合中央對

防所
48
定助

災害防救
法所定第
48條所定
之救助金

災區緊急
搶救所需
費用

搭建災
民臨時
收容所
或其他
安置場
所費用

購置災
民緊急
救濟必
需物資
等費用

購置或租
賃緊急救
災必需物
品、器材
或設備等
費用

災區
境清
或消
等費

人等)

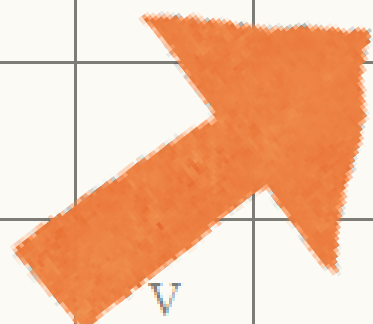

是

是

是



對應“動支項目”來填寫是否為
本年度天然災害所致及是否符
合中央對各級地方政府支用災
害準備金審查原則第3點各款
規定

新版支出明細表格式解說

序號	動支日期	動支項目 (請詳述)	辦理進度 (未發包、 已發包、已 完工)	執行數		檢核項目	
				金額(元)	類型 (動支數、 發包數或決 算數)	是否為 本年度 天然 害	是否符
		合計		587,344			
A	臺南市新營區110年災害搶險搶修工程						
1	110年6月4日	『0604豪雨』轄內5座跨急水溪便橋預警性封橋及災後橋面垃圾清除並清洗橋面淤泥後解除封閉管制。	已完工	42,049	決算數		
2	110年6月4日	『0604豪雨』轄內急水溪水位暴漲，中營里水門無法開啟排水，啟動水利行政-06移動式抽水機排水作業。	已完工	1,851	決算數		
3	110年6月5日	0604豪雨本區轄內預佈移動式抽水機加滿柴油。	已完工	32,565	決算數		
4		工程管理費	已完工	6,219	決算數	是	
B	110年度新營區行道樹災害搶修開口契約						

若機關有2個以上開口契約，可用開口契約的方式區分契約項下做了多少搶修工作，如左圖



新版支出明細表格式解說

序號	動支日期	動支項目 (請詳述)	(未發包、已發包、已完工)	金額(元)	類型 (動支數、發包數或決算數)	是否為本 年度	是否 符合 中央 對各
合計				30,991,008			
110年度東山區轄內農路及野溪災害緊急應變搶險與搶修工程(開口契約)-第1次驗收							
1	110年5月27日	5月.6月豪雨山腳部落農路搶修	已完工		決算		
2	110年6月15日	5月.6月豪雨山腳部落農路搶修	已完工	328,295	決算		
		工管費34152、安全措施費63220、廠商利潤140835、營業稅182675、材料試驗費33075	已完工	453,957	決算		
110年度東山區轄內農路及野溪災害緊急應變搶險與搶修工程(開口契約)-第2次驗收							
1	110年6月30日	7月豪雨基仔埔農路搶修 黃字鶴	已完工	4,910	決算數	是	是

若機關有2次以上分段驗收，要將分段驗收內的細項寫出來



災害準備金核銷範本

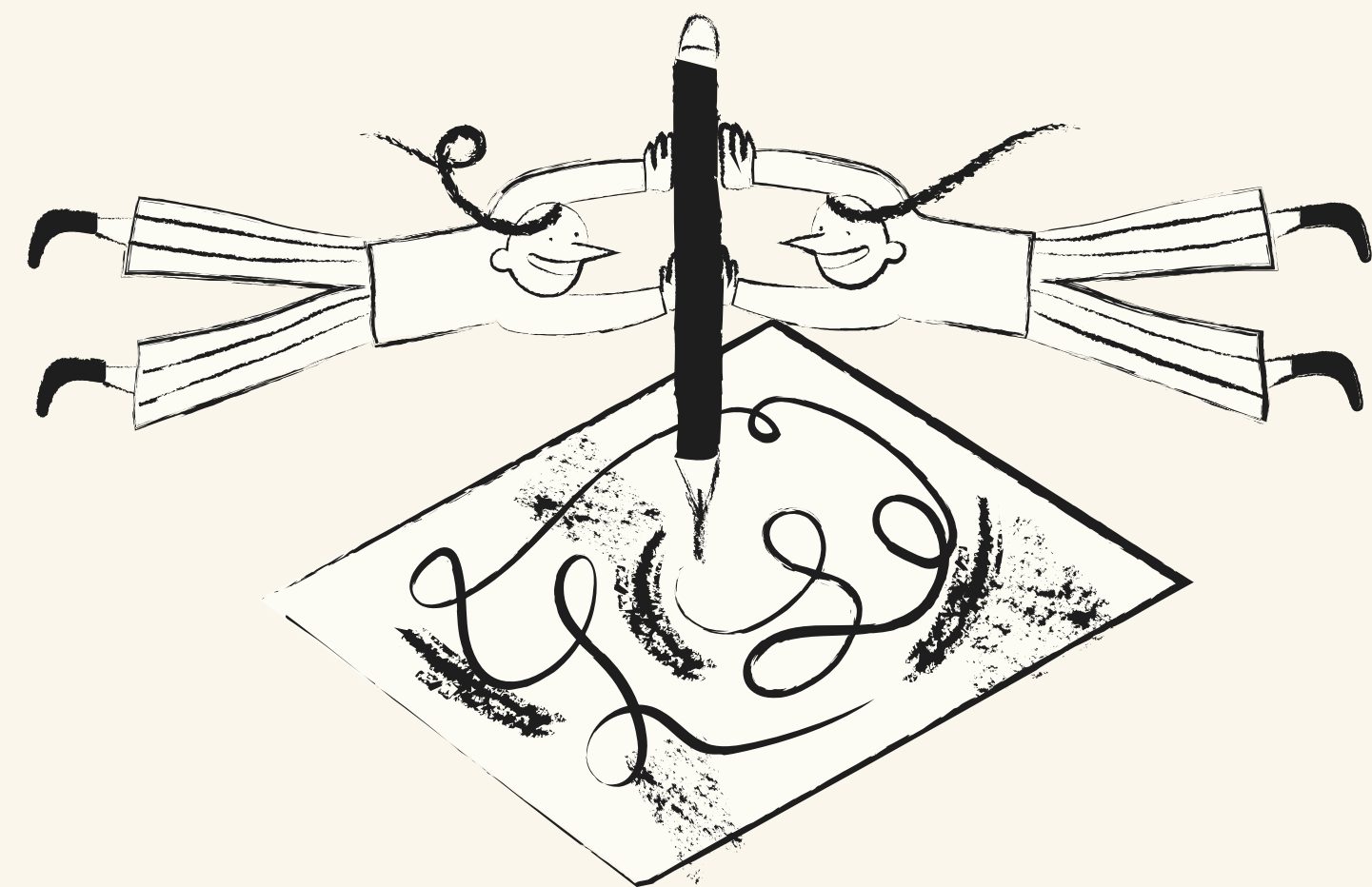

工程類結算應檢附資料目錄



- * 災害準備金自主檢查表
- * 臺南市政府000年災害準備金支出明細表
- * 核銷【付款】憑證影本 《動支【請購】單發票【或收據】》
- * 搶險搶修契約
 - (一)招(決)標公告及開(決)標紀錄。
 - (二)可顯示工程名稱、簽約金額及簽約日期之契約書(含開口契約)影本。
- * 分段竣工結算書內依序需附資料
 - (一)封面
 - (二)工程結算驗收證明書
 - (三)驗收紀錄
 - (四)結算總表
 - (五)結算明細表
 - (六)施工日誌表
 - (七)下列表單擇一：搶險搶修會勘紀錄表（含照片）、派工單或災害應變中心通報單
 - (八)施工前中後照片
 - *(九)視區域情況檢附當地雨量資料(搶險搶修、砂包視情況)



NOTES

- 1.請依右列順序由上往下排列
- 2.若無上述表格，請至臺南市政府防災資訊服務網/便民服務/下載專區下載



一、災害準備金自主檢查表



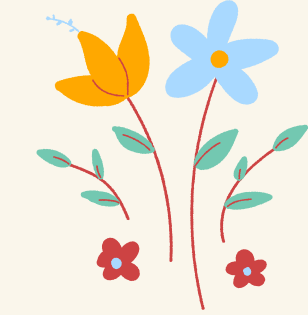

自主檢查表注意事項

1

第一項第3點(1-3)

- 1.原核定金額:每年度年初所核定之災害準備金。
- 2.追加金額:若機關或公所若年度 開口契約金額不足支應災害搶修所需，來向災防辦申請通過後所再核定的金額，沒有則填寫0元。
- 3.總核定金額=原核定金額+追加金額。

2

第一項第4點(1-4)

本支出明細(總)表結算(實支)總金額，請填覆當年度搶險搶修實支總金額。

3

第一項第6點(1-6)

剩餘不再辦理註銷=第4點總核定金額-第3點支出明細表總金額-第5點註銷金額。

4

第一項第6點(1-6)

剩餘不再辦理註銷=第4點總核定金額-第3點支出明細表總金額-第5點註銷金額。

5

請大家記得蓋章

附表六
00年度.....(局/處/公所)動支災害準備金結算資料自主檢查表

.....填表人:.....聯絡電話:.....電子郵件:.....

項目	細項	備註
一、格式 ...確認	<input type="checkbox"/> 1-1. 附件是否加貼標籤(造像)分類標示清楚。	
	<input type="checkbox"/> 1-2. 繕造格式是否依照範例依序檢附，是否都有核章。	
	<input type="checkbox"/> 1-3. 總核定金額.....萬.....元(0.0)	
①原核定金額.....萬.....元(含搶險搶修-規劃設計-緊急救災-其他災害)	
②追加(.....次)金額.....萬.....元	
	<input type="checkbox"/> 1-4. 本支出明細(總)表結算(實支)總金額.....萬.....元。	
二、核銷 (付款) 憑證影本	<input type="checkbox"/> 1-5. 註銷總計.....萬.....元(0.0-0.0)	
①註銷-規劃設計.....萬.....元(.....月.....日註銷)	
②註銷-搶險搶修(開口契約).....萬.....元	
③註銷-緊急救災租用客車.....萬.....元	
④註銷-災害緊急搶救.....萬.....元	
<input type="checkbox"/> 1-6. 剩餘不再辦理註銷.....萬.....元(1.1+1.4+1.5)		
三、契約 ...影本	<input type="checkbox"/> 2-1. 憑證影本共.....份。	
	<input type="checkbox"/> 2-2. 發票日期及買受人填寫是否正確。	
	<input type="checkbox"/> 2-3. 金額及用途說明是否正確，是否都有蓋章。	
<input type="checkbox"/> 2-4. 無驗收紀錄者，動支單是否有驗收證明格。		
四、 驗收/分 段竣工結 算書	<input type="checkbox"/> 3-1. 工程契約.....份；非工程契約.....份，共.....份。	
	<input type="checkbox"/> 3-2. 招(決)標公告及開(決)標紀錄。	
	<input type="checkbox"/> 3-3. 可顯示契約名稱、簽約金額及日期之契約書(含開口契約)影本。	
	<input type="checkbox"/> 4-1. 工程類10萬元以上	
	<input type="checkbox"/> ①封面..... <input type="checkbox"/> ②工程結算驗收證明書	
	<input type="checkbox"/> ③驗收紀錄..... <input type="checkbox"/> ④結算總表	
	<input type="checkbox"/> ⑤結算明細表..... <input type="checkbox"/> ⑥施工日誌表	
	<input type="checkbox"/> ⑦搶險搶修會勘紀錄表(含照片)..... <input type="checkbox"/> 派工單或 <input type="checkbox"/> 災害應變中心通報單	
	<input type="checkbox"/> ⑧施工前中後照片	
	<input type="checkbox"/> ⑨檢附當地雨量資料(搶險搶修、沙包視情況檢附)	
<input type="checkbox"/> 4-2. 非工程類:		
<input type="checkbox"/> ①簽辦公文..... <input type="checkbox"/> ②結算驗收證明書		
<input type="checkbox"/> ③驗收紀錄..... <input type="checkbox"/> ④結算總表		
<input type="checkbox"/> ⑤結算明細表..... <input type="checkbox"/> ⑥前中後照片(兩者說明後可免)		
<input type="checkbox"/> ⑦其他可供證明支用依據之相關資料		
<input type="checkbox"/> 4-3. 10萬元以下(包含工程、非工程):(非工程②免附說明後可免附)		
<input type="checkbox"/> ①簽辦公文..... <input type="checkbox"/> ②結算驗收證明書		
<input type="checkbox"/> ③驗收紀錄..... <input type="checkbox"/> ④結算總表		
<input type="checkbox"/> ⑤結算明細表..... <input type="checkbox"/> ⑥前中後照片(兩者說明後可免)		
<input type="checkbox"/> ⑦其他可供證明支用依據之相關資料		

承辦單位:.....會計室:.....機關首長:

說明明:
一、災害準備金支出明細表、結算表應逐項列明金額與各項憑證檢附。
二、結算表應提供完整結算明細表、憑證、契約、(竣工)結算、項止(X)、項其(其他)等，同項請逐項列。



二、災害準備金書審支用明細表



111年度災害準備金書審支用明細表

地方政府別：臺南市

單位：元

序號	派工編號	動支日期	動支項目 (請詳述)	辦理進度 (未發包、已發包、已完工)	執行數		檢核項目 (如有一項條件為否，即非屬災害準備金認列範圍，請自行刪除)													備註				
					金額	類型 (動支數、發包數或決算數)	是否為本年度天然災害所致	是否符合中央對各級地方政府支用災害準備金審查原則第3點各款規定										是否非屬行政院核定復建經費	是否非屬中央核定撥補後自行增列未經中央審議通過之復建經費		是否非屬預防性或例行性之維護、清理、疏通等費用	是否已扣除附帶相關收入(如逾期違約金、道路刨除殘料收入等)	是否非屬原有功能擴充及改善或僅具景觀功能項目之工程項目	
								災害防救法所定第48條所定之救助金	災區緊急搶救所需費用	搭建災民臨時收容所或其他安置場所費用	購置災民緊急救濟必需物資等費用	購置或租賃緊急救災必需物品、器材或設備等費用	災區環境清理或消毒等費用	災區復建經費										
合計					4,684,838																			
111年度災害緊急應變與搶修工程(開口契約)-第1次驗收																								
1	1	111年2月28日	2/23下雨致崎內里4鄰農路道路路基掏空塌陷，影響交通安全搶修	已完工	77,015	決算數	是	是		V							是	是	是	是	是			
2	2	111年3月10日	3/7下雨致關嶺里粗坑路樹木倒塌掉落路面，影響交通予以清除	已完工	5,591	決算數	是	是		V							是	是	是	是	是			
3	3	111年3月17日	3/7下雨致六溪里南97線4.5K處路基掏空塌陷，影響交通搶修	已完工	22,484	決算數	是	是		V							是	是	是	是	是			

- ★ 1.請依規定書表格式，將開口契約之動支項目逐筆列式，且請詳述動支項目，包含哪一次天然災害、災害地點、災害情形及搶險修作為。
- ★ 2.動支日期是災害發生時，管控開口契約額度之日期，非決算請款日，請同仁填表時不要弄錯了。
- ★ 3.支用明細表列示之每筆金額，於所提供之核銷資料中，能夠顯示金額計算之細項。(後有範例供參)



支用明細表(如圖範例供參)

像是支用明細表第一筆金額為77,015元，於搶險搶修派工單中之工作項目列出本次派工所需項目並列出金額

搶險搶修派工單(完工用)

案件編號	1	限定開工時間	111.02.28		
通知時間	111.02.28	限定竣工時間	111.03.18		
工程位置或GPS座標	區崎內里4鄰農路、TWD67 (X194243.079, Y2586707.562)工區1				
損壞情形、現況概述(得附照片)	...路路基掏空塌陷，影響交通安全搶修				
工作項目及範圍(以可依契約計價之項目為限)					
項次	項目說明及範圍	計價單位	數量	單價	複價
1	挖土機(60型含以下)租金	時	8	822.10	6,577.00
2	挖土機(120型)租金	日	2	6,815.21	13,630.00
3	小工	工	2	1,561.99	3,124.00
4	140KG/CM2混凝土	M3	26	1,890.83	49,162.00
6	平板車20噸	趟	2	2,260.78	4,522.00
合 計					77,015.00

111年度災害準備金書審支用明細表

地方政府別：臺南市

序號	派工編號	動支日期	動支項目(請詳述)	辦理進度(未發包、已發包、已完工)	執行數		(如有一項條件為否，即非)					
					金額	類型(動支數、發包數或決算數)	是否為本年度災害所致	是否符合中央對各級地方政府支用災害準備金規定				
					金額	類型	是否為本年度災害所致	災害防救法所定第48條所定之救助金	災區緊急搶救所需費用	搭建災民臨時收容所或其他安置場所費用	購置災民緊急救濟必需物資等費用	購置災民緊急救濟品、或...
合計												
111年度災害緊急應變與搶修工程(開口契約)-第1次驗收												
1	1	111.02.28	下雨致崎內里4鄰農路道路路基掏空塌陷，影響交通安全搶修	已完工	77,015	決算數	是	是		V		



支用明細表(如圖範例供參)

或是右圖之支用明細表第A01項金額為23,256元，可從結算統計表中得知如何算出A01項之金額

臺南市 區111年災害搶險搶修工程分項作業結算統計表

工程名稱	臺南市新營區111年災害搶險搶修工程																		契約金額			
施工地點	臺南市新營區																		履價			
項次	項目及說明	單位	數量	單價	A01		A02		A03		A04		A05		A06		A07		A08			
					數量	履價	數量	履價	數量	履價	數量	履價	數量	履價	數量	履價	數量	履價	數量	履價		
一	發包工程費																				103,845.0	
1	60型挖土機(含60型以下)	日	15.0	6,923.0	0.75	5,192.25	0.38	2,630.74					0.50	3,461.50					0.25	1,730.75		23,736.0
2	挖土機(總重12T,挖斗0.4立方)	日	3.0	7,912.0			0.76	6,013.12														8,901.0
3	挖土機(總重20T,挖斗0.7立方)	日	1.0	8,901.0																		8,925.0
4	鑿岩機(搭配12T挖土機)	日	1.0	8,925.0																		10,903.0
5	鑿岩機(搭配20T挖土機)	日	1.0	10,903.0																		36,590.0
6	鍊土機	日	5.0	7,318.0																		19,284.0
7	運土車	日	3.0	6,428.0																		9,395.0
8	卡車(20T)	日	1.0	9,395.0									1.00	1,483.00			1.00	1,483.00				8,898.0
9	挖土機運費	趟	6.0	1,483.0	2.00	2,966.00	2.00	2,966.00														9,890.0
10	鍊土機運費	趟	10.0	989.0																		32.0
11	機械挖土方	M ³	1.0	32.0																		37.0
12	填方浪壓	M ³	1.0	37.0																		98.0
13	運運土方	M ³	1.0	98.0																		184.0
14	土方購置	M ³	1.0	184.0																		593.0
15	機械拆除鋼筋混凝土	M ³	1.0	593.0																		395.0
16	機械拆除無筋混凝土	M ³	1.0	395.0																		161.0
17	基礎模板製作及裝拆	M ²	1.0	161.0																		148.0
18	牆體模板製作及裝拆	M ²	1.0	148.0																		161.0

111年度災害準

地方政府別：臺南市		區公所		執行數		
序號	動支日期	動支項目 (請詳述)	辦理進度 (未發包、已發包、已完工)	金額	類型 (動支數、發包數或決算數)	是否為 本年度 天然災 害所致
合計						
A01		「0608豪雨」轄內5座跨急水溪便橋為防範溪水淹沒橋面影響通行安全，需進行預警性封橋；豪雨災後，急水溪水位消退，轄內5座過水便橋應清除橋面垃圾並清洗橋面淤泥後解除封閉管制。	已完工	23,256	決算數	是

37	一般作業工資																					4,940.0
38	抽水機抽水操作	組時	20.0	247.0																		15,824.0
39	水車(容量1噸以上,前方加裝噴嘴)	日	2.0	7,912.0			0.50	3,956.00														15,824.0
40	卡車(容量至少1.5公噸)	日	2.0	7,912.0																		27,688.0
41	小貨車(1.75公噸以上)	日	8.0	3,461.0	1.50	5,191.50	0.50	1,730.50	0.75	2,595.75	0.50	1,730.50	0.50	1,730.50	1.00	3,461.00						519.0
42	交通錘	個	11.0	49.0																		1,078.0
43	夜間警示燈	個	11.0	98.0																		247.0
44	施工安全標誌	個	1.0	247.0																		247.0
45	活動型馬克	個	1.0	247.0																		98.0
46	警示帶	捆	1.0	98.0																		11,858.0
47	夾子車(15t以上)	趟	1.0	11,858.0																		407,443.0
	小計			144,451.4		20,272.75		34,206.51		5,562.75		3,730.00		8,653.00		8,406.00		3,708.25		5,562.75		37,700.0
二	包商利潤及管理費	式	1.0	37,700.0		1,876.25		3,165.49		514.25		97.00		801.00		778.00		342.75		515.25		22,257.0
三	營業稅	式	1.0	22,257.0		1,107.00		1,869.00		304.00		176.00		473.00		459.00		203.00		304.00		467,400.0
	合計					23,256.00		0.00		6,381.00		3,687.00		9,927.00		9,643.00		4,254.00		0.00		2,600.0
四	移動式抽水機用柴油	公升	100.0	26.0		0.00		0.00		0.00		0.00		0.00		0.00		0.00		0.00		470,000.0
	總計					23,256.00		0.00		6,381.00		3,687.00		9,927.00		9,643.00		4,254.00		0.00		6,382.00





三、核銷/付款/憑證影本 《動支/請購/單發票/或收據》



日期: _____

簽證號: _____ 99

臺南市 區公所

採購(費用動支)申請單暨黏貼憑證用紙

憑證編號	預算科目	金額	用途說明
	業務計畫: 災害準備金 工作計畫: 災害準備金 用途別: 業務費-設施 施及機	784,090	支付「111年度災害緊急應變與搶修工程(開口契約)」第一次結算工程費

經(承)辦單位	保管	主(會)計單位	機關長官

BU 11400751 統一發票 (二聯式)

採購單 中華民國 111 年 08 月 01 日

買受人: 臺南市 區公所

地址: 臺南市 區 路 街 段 巷 弄 號 樓 室

品名	數量	單價	金額	備註
111年度災害緊急應變與搶修工程(開口契約)	一式	784,090	784,090	
總計			784,090	

應計別項 (中文大寫) 柒拾捌萬肆仟柒佰玖拾零元

課稅別 應稅 零稅率 免稅

營業人蓋用統一發票專用章

第二聯 收執聯

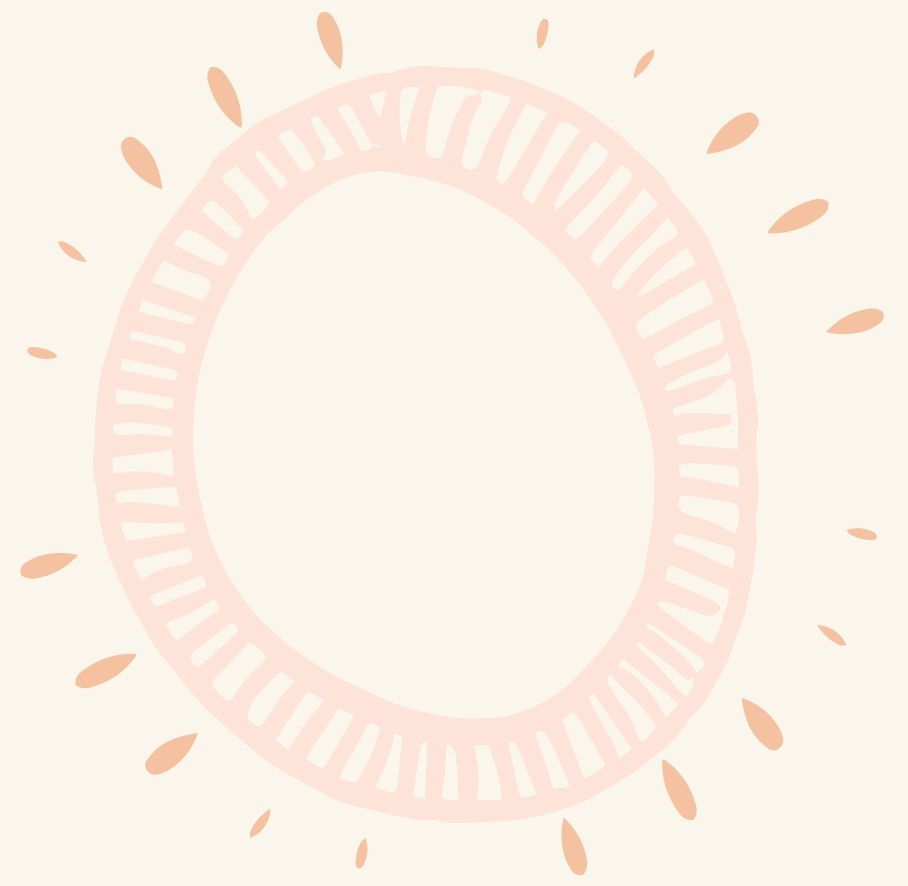

四、搶險搶修契約



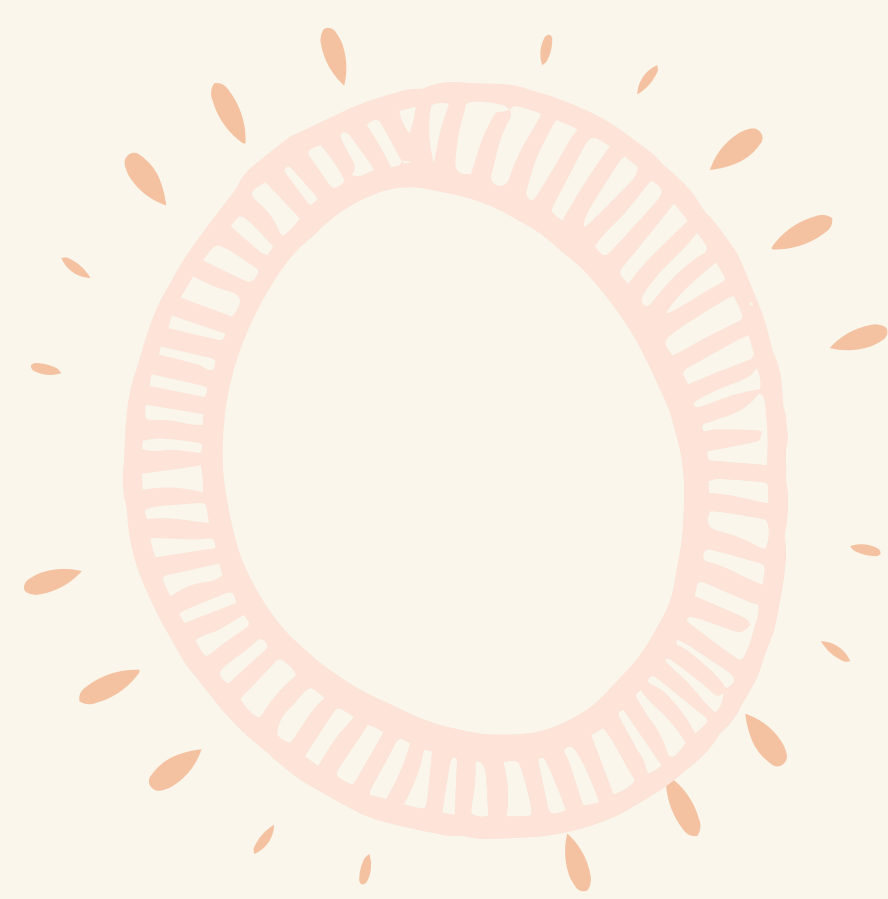

五、分段竣工結算書內依序需附資料



臺南市 區公所

區 111 年度災害緊急應變與搶修工程
(開口契約)

分段竣工結算書

編號：1

工程名稱： **搶**

修工程

工程地點： **區**

工程金額：新台幣柒拾捌萬肆仟零玖拾元整

施工期限：111.02.28-111.05.20

施工廠商：營造有限公司

1.封面

臺南市 區公所 工程結算驗收證明書

分段驗收(編號1)

填發日期：111年7月27日

案號及契約號	111007	廠商名稱	營造有限公司																		
標的名稱	區111年度災害緊急應變與搶修工程(開口契約)																				
採購金額	<input type="checkbox"/> 未達公告金額 <input checked="" type="checkbox"/> 公告金額以上未達查核金額 <input type="checkbox"/> 查核金額以上未達巨額 <input type="checkbox"/> 巨額																				
履約期限	31日	履約地點	區																		
開工日期	4日	預定竣工日期																			
實際竣工日期	111年5月18日	開始驗收日期	111年7月14日																		
驗收完畢/驗收合格日期	111年7月14日																				
履約逾期總天數	0	不計違約金天數	0																		
應計違約金	0元																				
逾期違約金	0元																				
其他違約金	0元																				
契約金額	NT\$784,090																				
增減價款	<table border="1"> <thead> <tr> <th>類別</th> <th>金額</th> <th>簽准日期及標準文號</th> <th>金額</th> <th>簽准日期及標準文號</th> <th>合計</th> </tr> </thead> <tbody> <tr> <td>增加金額</td> <td></td> <td></td> <td></td> <td></td> <td></td> </tr> <tr> <td>減少金額</td> <td></td> <td></td> <td></td> <td></td> <td></td> </tr> </tbody> </table>			類別	金額	簽准日期及標準文號	金額	簽准日期及標準文號	合計	增加金額						減少金額					
類別	金額	簽准日期及標準文號	金額	簽准日期及標準文號	合計																
增加金額																					
減少金額																					
驗收和款	<table border="1"> <tr> <td>結算總價</td> <td>新臺幣：柒拾捌萬肆仟零玖拾元整</td> </tr> </table>			結算總價	新臺幣：柒拾捌萬肆仟零玖拾元整																
結算總價	新臺幣：柒拾捌萬肆仟零玖拾元整																				
驗收意見	<p>1.各派工單經各承辦人審查合格外，經抽驗現場及書面資料皆已完成改善，准予驗收合格。2.其他意見：</p>																				
承辦單位主管及人員簽章	本機關監驗人員簽章	上級機關監驗人員簽章或授權自辦文號	主驗人員簽章																		

說明：
1. 本證明書(含本頁及工程主要內容頁)已含有結算內容者，得免附加「結算明細表」，以資簡化；依實價數量或自行編制圖工辦理者，應附加「結算明細表」。
2. 本證明書除送各機關自行收存備查外，例如由主辦機關留存、送區(會)計算單位存查外，應上繳機關備查，交廠商收執。
3. 本證明書除送及備查外，詳如「工程結算驗收證明書」作業流程及填報說明。
4. 本證明書所填增加不敷使用，得新增其他欄位及增補項目。
5. 本證明書原則不得塗改，並應請公文處理程序簽核後，每頁加蓋驗收機關印信；供機關留存者，得免加蓋機關印信。

2.工程結算驗收證明書

臺南市 區公所 驗收紀錄

日期：111年7月14日

全部/部分
地點：區

案號及契約號	區 111 年度災害緊急應變與搶修工程(開口契約)		廠商名稱	營造有限公司
標的名稱及數量摘要			驗收批次	1
採購金額	<input type="checkbox"/> 未達公告金額 <input checked="" type="checkbox"/> 公告金額以上未達查核金額 <input type="checkbox"/> 查核金額以上未達巨額 <input type="checkbox"/> 巨額			
履約期限	111.02.28-111.05.20	完成履約日期	111年5月18日	履約有無逾期
契約金額	(本次 784,090 元)		契約變更或加減價次數	
[驗收經過]				
[驗收結果]	<input checked="" type="checkbox"/> 與契約、圖說、貨樣規定相符。 <input type="checkbox"/> 與契約、圖說、貨樣規定不符及其情形。 [改善、拆除、重作、退貨、換貨之期限]： [備註]			
紀錄	會驗人員 (無者免)	上級機關監驗人員 或授權自辦文號 (未達查核金額者免)		
廠商	協驗人員 (無者免)	本機關監驗人員(未達公告金額者免)	主驗人員	

3.驗收紀錄

臺南市 區公所 工程採購結算總表

案號及契約號		廠商名稱				新臺幣：陸佰玖拾伍萬伍仟元整				備註			
標的名稱及數量摘要		契約金額				新臺幣：陸佰玖拾伍萬伍仟元整							
項次	工程項目	單位	單價	決標金額		契約上限		上次累計結算		本次結算結果		增減金額	
				數量	金額	數量	金額	數量	金額	數量	金額	增加金額	減少金額
一	發包工程費												
(一)	施工費			1.00	5,951,299	1.00	6,192,257	-	-	1.00	670,935	0	5,280,364
(二)	職工安全衛生費(約(一)項1%)			1.00	72,391	1.00	75,322	-	-	1.00	8,161	0	64,230
(三)	工程品質費(約(一)項1%)			1.00	59,513	1.00	61,923	-	-	1.00	6,709	0	52,804
(四)	包商利潤及管理費(約(一)項9%)			1.00	522,752	1.00	542,440	-	-	1.00	58,934	0	463,818
(五)	保險費(約(一)項0.3%)			1.00	17,854	1.00	18,577	-	-	1.00	2,013	0	15,841
	合計(一)-(五)項				6,623,809		6,890,519				746,752	0	5,877,057
(六)	營業稅(約(一)-(五)項合計5%)			1.00	331,191	1.00	344,526	-	-	1.00	37,338	0	293,853
	總計(一)-(六)項				6,955,000		7,235,045				784,090	0	6,170,910
承包商及負責人		機關內部承辦監工(造)單位主管及人員或承辦採購單位主管及人員				機關首長或其授權人員							

※本工程採購辦理數量增減者，結算驗收證明書應附本表。

4. 結算總表

臺南市 區公所 工程採購結算明細表

案號及契約號		廠商名稱				新臺幣：陸佰玖拾伍萬伍仟元整							
標的名稱及數量摘要		倉修工程(開口契約)				新臺幣：陸佰玖拾伍萬伍仟元整							
項次	項目名稱	單位	單價	契約決標金額		契約上限		上次累計結算		本次結算結果		增減金額	
				數量	金額	數量	金額	數量	金額	數量	金額	增加金額	減少金額
一	發包工程費												
(一)	施工費												
1	挖土機(60型含以下)租金	時	822.10	800	657,680	900	739,890	-	-	152.0	124,959	0	532,721
2	挖土機(120型)租金	日	6,815.21	20	136,304	50	340,761	-	-	6.5	44,299	0	92,005
3	挖土機(200型)租金	日	8,878.68	12	106,544	30	266,360	-	-	0.5	4,439	0	102,105
4	平板車20噸	趟	2,260.78	20	45,216	20	45,216	-	-	6.0	13,565	0	31,651
5	平板車35噸	趟	3,699.45	1	3,699	1	3,699	-	-	0.0	0	0	3,699
6	70型破碎機	日	8,221.00	50	411,050	50	411,050	-	-	2.0	16,442	0	394,608
7	120型破碎機	日	9,865.20	1	9,865	1	9,865	-	-	0.0	0	0	9,865
8	200型破碎機	日	12,331.50	1	12,332	1	12,332	-	-	0.0	0	0	12,332
9	300型破碎機	日	13,975.70	1	13,976	1	13,976	-	-	0.0	0	0	13,976
10	工地小運搬	日	4,932.60	30	147,978	30	147,978	-	-	3.5	17,264	0	130,714
11	傾卸卡車, 3.5噸	日	4,110.50	5	20,553	5	20,553	-	-	0.0	0	0	20,553
12	傾卸卡車, 6.5-8.8噸	日	6,576.80	9	59,191	9	59,191	-	-	16.5	108,517	49,326	0
13	傾卸卡車, 15噸	日	8,221.00	1	8,221	1	8,221	-	-	0.0	0	0	8,221
14	傾卸卡車, 20噸	日	10,687.30	1	10,687	1	10,687	-	-	0.0	0	0	10,687
15	小型鏟裝機租金(含運送卡車)	時	822.10	800	657,680	800	657,680	-	-	0.0	0	0	657,680
16	吊卡車, 15米-噸	日	7,481.11	1	7,481	1	7,481	-	-	4.0	29,924	22,443	0
17	吊卡車, 20米-噸	日	8,303.21	1	8,303	1	8,303	-	-	0.0	0	0	8,303
18	輪型起重機, 20-29噸	日	8,171.67	1	8,172	1	8,172	-	-	1.0	8,172	0	0
19	輪型起重機, 40-49噸	日	11,427.19	1	11,427	1	11,427	-	-	0.0	0	0	11,427
20	高空作業車, 3.49T以上(含車工及油料)	日	4,932.60	5	24,663	5	24,663	-	-	0.0	0	0	24,663
21	高空作業車, 10T以上(含車工及油料)	日	6,576.80	3	19,730	3	19,730	-	-	0.0	0	0	19,730
22	磨糞樹枝清運車租金及進場費	日	6,576.80	10	65,768	10	65,768	-	-	0.0	0	0	65,768
23	140kg/cm ² 混凝土	m ³	1,890.83	800	1,512,664	800	1,512,664			105.5	199,483	0	1,313,181
24	210kg/cm ² 混凝土	m ³	2,055.25	100	205,525	100	205,525			0.0	0	0	205,525
承包商及負責人		機關內部承辦監工(造)單位主管及人員或承辦採購單位主管及人員				機關首長或其授權人員							

5. 結算明細表

施工日誌表

工程名稱： 1

施工廠商： 有限公司

5月份

日期	出勤時間		災情概述	地點	機具、人力出勤情形	廠商簽名
	起算	終止				
5-22	8:00	17:00	5/16大雨致樹木倒塌橫跨路中，阻礙交通予以清除	六溪里山仔頂農路TWD67(X193685, Y2580071)	吊卡車，15噸	
	8:00	17:00			電鋸工	
	8:00	12:00			電鋸工	
	8:00	17:00			小工	
5-22	8:00	17:00	5/16大雨致樹木倒塌橫跨路中，阻礙交通予以清除	關嶺里鹽寮山往雞籠山登山步道TWD67(X199339, Y2579917)	電鋸工	
	8:00	17:00			電鋸工	
	8:00	17:00			電鋸工	
5-19	8:00	17:00	因5/2大雨導致側溝塌陷掏空	崎內里3鄰側溝TWD67 (X:194605, Y:2586565)	挖土機(60型含以下)租金	
	8:00	17:00			小工	
	8:00	17:00			小工	
	8:00	17:00			140KG/CM2混凝土	
5-25	8:00	12:00	5/24大雨沖刷邊坡泥沙致路面泥濘，有交通安全之虞予以清除	崎內里南94-1線往鵝酒坑道路TWD67 (X:194708, Y:2586824)	挖土機(60型含以下)租金	
	8:00	12:00			傾卸卡車，6.5-8.8噸	
	8:00	12:00			小型鑿裝機租金(含運送卡車)	
5-27	8:00	17:00	3/7下雨致路基掏空產生坑洞，影響交通搶修	關嶺里雲萊山莊往枕頭山電台100公尺處TWD67 (X: 196913, Y:2580561)	吊卡車，20噸	
	8:00	17:00			電鋸工	
	8:00	17:00			電鋸工	
	8:00	17:00			電鋸工	
5-27	8:00	17:00	5/26大雨致樹木倒塌橫跨路中，阻礙交通予以清除	六溪里南勢仔往垃圾場農路TWD67 (X:193532, Y:2578568)	吊卡車，15噸	
	8:00	17:00			電鋸工	
	8:00	17:00			電鋸工	
5-30	8:00	12:00	5/26大雨沖刷致道路側溝阻塞影響排水，予以清除	昇安里南92-1線道路側溝TWD67 (X:191861, Y:2585547)	挖土機(60型含以下)租金	
	8:00	12:00			傾卸式卡車6.5-8.8噸	
	8:00	12:00			傾卸式卡車6.5-8.8噸	
5-31	8:00	12:00	5/27大雨沖刷致道路掏空破損予以搶修	竹門里17戶住宅前道路TWD67 (X:192815, Y:2586363)	挖土機(60型含以下)租金	
	8:00	12:00			70型破碎機	
	8:00	12:00			傾卸式卡車6.5-8.8噸	
	8:00	12:00			小工	
6-2	8:00	17:00	5/27大雨沖刷致道路側溝阻塞影響排水，予以清除	虎山里南93線道路側溝TWD67 (X:194012, Y:2583810)	挖土機(60型含以下)租金	7
	8:00	17:00			傾卸式卡車6.5-8.8噸	

廠商：

6. 施工日誌表

臺南市 區公所搶險搶修會勘紀錄表

會勘事項 (工程名稱)	二溪里其子瓦舊社基圍農路雨後掏空		
時間	1114		
地點	二溪里	座標WGS84	X: 120.417444 Y: 23.124551
會勘人員	區公所： _____ 里長： _____ 其他： _____		
會勘情形	因降雨後導致二溪里其子瓦舊社基圍農路雨後掏空，恐造成行人與車輛意外發生。		
會勘意見	以防意外發生，盡速派工進行搶修。		
會勘結論	依本公所緊急搶修搶通工程開口契約，發派承包商施作。		
承辦人：	_____		

搶險搶修派工單(完工用)

案件編號	42	限定開工時間	111.05.21		
通知時間	111.05.21	限定竣工時間	111.05.22		
工程位置或GPS座標	六溪里山仔頂農路 TWD67(X193685, Y2580071)				
損壞情形、現況概述 (得附照片)	5/16大雨致樹木倒塌橫跨路中，阻礙交通予以清除。				
工作項目及範圍(以可依契約計價之項目為限)					
項次	項目說明及範圍	計價單位	數量	單價	複價
1	吊卡車, 15噸	日	1	7,481.11	7,481.00
2	電鋸工	工	2	2,137.46	4,275.00
3	小工	工	1	1,561.99	1,562.00
合 計					13,318.00
機關簽章					
承辦單位			機關首長或其授權人員		
廠商簽章					
施工廠商			監造廠商(無者免填)		

註：1. 機關於本單核准後立即傳真通知廠商，由廠商於本單簽章確認，傳真回復機關。
2. 本表單格式如不敷使用，可自行調整。

7. 搶險搶修會勘紀錄OR搶險搶修派工單

8. 施工前中後照片

前中後照片需註明哪次天然災害、災害地點、災害情形及搶險搶修作為

承包廠商：...有限公司	
拍照日期	111.05.17
施工位置	崎內里3鄰倒溝 TWD67 (X:194805, Y:2588565)
工程項目	5/17 大雨致排水溝周邊樹 空，影響排水功能搶修
照片說明	施工前
備註	
拍照日期	111.05.17
施工位置	崎內里3鄰倒溝 TWD67 (X:194805, Y:2588565)
工程項目	因 5/2 大雨導致倒溝塌陷 掏空
照片說明	施工前
備註	
拍照日期	111.05.19
施工位置	崎內里3鄰倒溝 TWD67 (X:194805, Y:2588565)
工程項目	挖土機開挖
照片說明	施工中



p.s.有關前中後
照片格式需註明
之項目(哪次天然
災害、災害地
點、災害情形及
搶險搶修作為)，
文字順序編排自
行調整即可



Thank
you

