

臺南市歸仁區七甲里韌性社區防災計畫書

中華民國111年11月

目 錄

第一章、計畫概述及目的.....	1
第二章、環境背景及災害潛勢分析.....	2
第一節、社區範圍.....	2
第二節、地理環境概況.....	3
壹、地形概述.....	3
貳、氣候概述.....	4
第三節、社會環境概況.....	4
壹、人口概況.....	4
貳、人口結構.....	4
參、避難弱勢.....	6
肆、產業概況.....	7
第四節、歷史災害調查.....	8
第五節、災害潛勢及風險評估分析.....	9
壹、地震災害潛勢.....	9
貳、水災災害潛勢.....	13
貳、各災害風險評估分析.....	14
第三章、建立夥伴關係、分工及職責.....	15
第一節、參與民眾、社區組織清冊.....	15
第二節、與其他單位合作規劃.....	16
第三節、社區災害防救組織權責分工與運作機制.....	16
第四章、資源整備與管理.....	19
第一節、資源整備盤點結果.....	19
壹、重要公共設施.....	19
貳、社區企業盤點.....	20
參、現有儲備物資.....	20
肆、避難收容場所調查.....	22
第二節、資源需求分析.....	27

第三節、管理機制規劃	28
第五章、災害防救工作	29
第一節、減災與整備工作	29
第二節、應變工作	31
第三節、復原重建工作	33
第六章、因應策略及措施擬定	35
第七章、維持運作機制	36

圖目錄

圖2-1-1、歸仁區七甲里韌性社區範圍圖	2
圖2-2-1、歸仁區七甲里地形圖	3
圖2-3-1、歸仁區七甲里人口年齡結構(100~110年)變化趨勢圖	5
圖2-3-2、七甲里國土利用調查成果圖	7
圖2-5-1、後甲里斷層事件歸仁區最大地表加速度分布圖	9
圖2-5-2、105年0206美濃地震歸仁地區建物紅黃單分布圖	11
圖2-5-3、歸仁區土壤液化潛勢分析圖	12
圖2-5-4、歸仁區七甲里水災災害潛勢圖	13
圖2-5-5、國家災害防救科技中心災害潛勢分析報告圖示-歸仁區七甲里	14
圖4-4-1、歸仁國中避難收容處所平面配置圖	25
圖4-4-2、保西國小避難收容處所平面配置圖	26
圖5-1-1、韌性社區組織編組於各災害階段工作事項概念圖	34

表目錄

表2-3-1、歸仁區七甲里人口年齡結構(100~110年)資訊表	5
表2-3-2、歸仁區七甲里避難弱勢資訊表	6
表2-3-3、產業概況表	7
表2-4-1、七甲里韌性社區歷史災害調查表	8
表3-1-1、社區組織清冊	15
表3-2-1、七甲里社區與相關單位合作規劃表	16
表3-3-1、七甲里社區災害防救組織架構及任務分工表	17
表4-1-1、七甲里社區內重要公共設施清冊	19
表4-2-1、企業、商家協助七甲社區資訊表	20
表4-3-1、七甲里社區現有防救災設備清冊	20
表4-4-1、七甲里避難收容處所資訊	22
表4-4-2、歸仁區公所民生物資調配作業任務編組職掌表	23

表4-4-2、七甲里各項需求評估資訊表	27
表5-1-1、社區減災與整備工作事項表	29
表5-1-2、社區應變工作事項表	31
表5-1-3、社區復原重建工作事項表	33

第一章、計畫概述及目的

韌性社區係指社區具有災害容受力，對於災害能夠快速反應及回復，除了社區環境較能夠承受災害衝擊外，也強調能快速反應並自災害中復原。韌性社區強調的是與風險共存，災害的風險不可能完全避免，社區仍可能受到災害的衝擊，但是藉由韌性社區的推動，可以降低災害的衝擊，並能夠較迅速從衝擊中復原。

有別過去相關防災社區工作之推動，主要推動者為政府公部門，社區民眾總是擔任接受者角色，韌性社區強調社區民眾自主性，民眾能自行來完成多數的工作，也可參與防災士培訓，好能成為營造韌性社區的主要推手，社區能派員參與防災士訓練，不但可以協助韌性社區各項工作推動，也有助於在災時或災後引導居民自助、互助，並使公部門的能量更易進入社區，並且藉由持續運作機制建立，使資源投入效益擴大。

為達上述目標以及使社區更確切掌握社區環境、災害特性及現有人力物力等資源，因此透過防災計畫書擬訂包含減災、整備、應變及復原重建等，由韌性社區組織成員透過工作坊方式腦力激盪出社區防救災工作內容及脆弱點的改善方法，並提出各階段可運作事項及相關人力規劃，依循規劃項目進行運作俾於災前發揮事前預防之功能、災時依計畫執行各項應變工作，災後執行復原重建，冀望有效減少災。

七甲里執行韌性社區工作之目的如下：

- 一、提升社區民眾對災害的危機意識。
- 二、凝聚社區向心力，鼓勵民眾參與防災工作，培養其自助、共助的能力，並期望串連鄰近單位，如學校、志工團體、長期照顧機構，乃至企業等來共同參與。
- 三、找出並評估社區潛在的災害風險，依照社區資源與能力來排定改善順序，而後加以落實，藉此強化社區韌性。
- 四、藉由韌性社區推動，促使鄉(鎮、市、區)建立起社區防災工作的推動機制，未來公所能夠自立推動。
- 五、於外部資源減少後，韌性社區仍可持續自主運作。

六、擬定社區防災計畫書，藉以落實減災、整備、應變及復原重建各階段工作，冀望有效減少災害損失，保障區域民眾生命、財產之安全。

第二章、環境背景及災害潛勢分析

第一節、社區範圍

七甲里韌性社區執行範圍係以中正北路一段536巷以北、中正北路二段418巷以南、中正北路二段以東、許縣溪以西；七甲里屬於人口老化及建物老舊地區，進一步以110年門牌系統進行套繪計算，社區內約有407戶，社區範圍如圖2-1-1所示。



圖2-1-1、歸仁區七甲里韌性社區範圍圖

第二節、地理環境概況

壹、地形概述

歸仁區位於臺南市南端，二仁溪以北，支流許縣溪東西橫貫全境，東接關廟區，南隔二仁溪與高雄市阿蓮區相望，西鄰仁德區，北邊則與永康區、新化區交界，全境皆平原，總面積約55.7913平方公里。

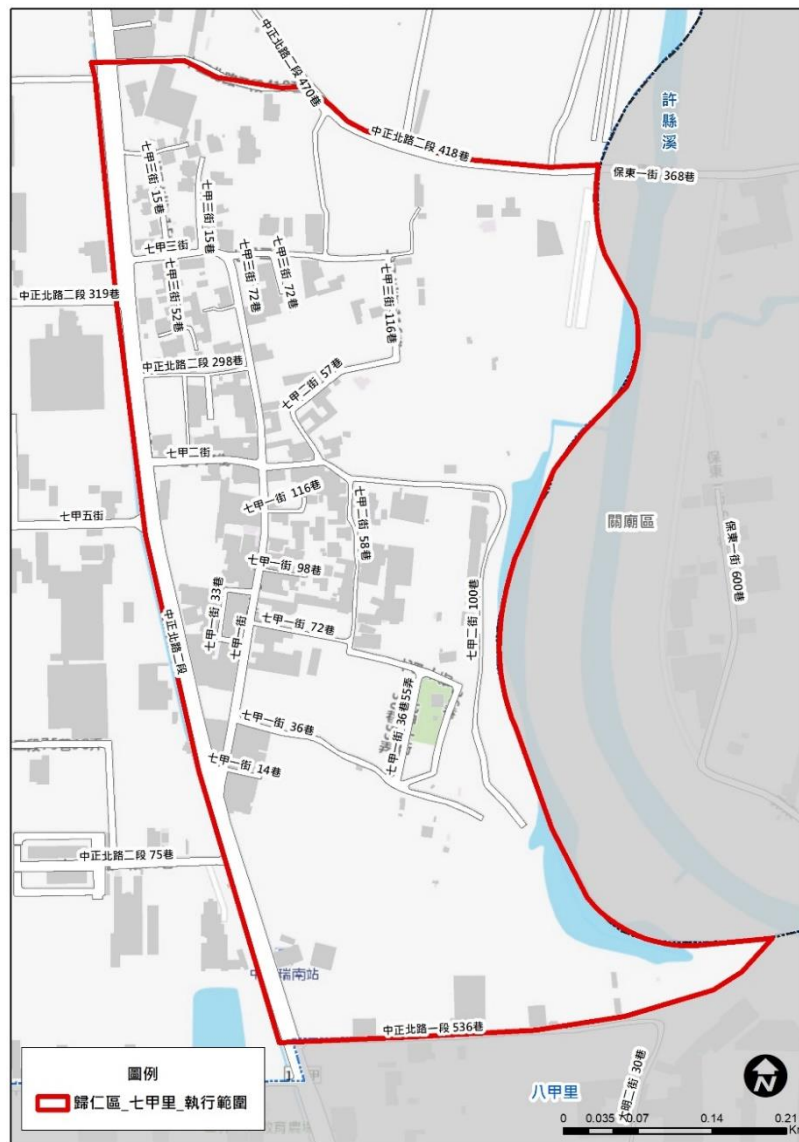
七甲里坐落於歸仁區大德路以北，由七甲、南潭社區、紅瓦鎮等聚落合組成一里。全里東結八甲里、西鄰臺南市仁德區、北邊是大廟、西埔、媽廟三里；七甲里轄區主要分為七個聚落(南潭、丁厝、紅瓦鎮、大宅、圳頭、七甲、慈光22村)，里內重要機關景點包含武聖宮、七甲社區公園、七甲花卉區、紅瓦鎮公園。亦有許縣溪及三爺溪流經轄內。此外，陸軍航空特戰指揮部位於本里境內。

歸仁區的交通路網以公路運輸為主，中山路橫貫東西，中正路縱貫南北，交會於歸仁圓環，這是在南關公路上唯一的一個圓環。龍旗公路的開闢成功，使歸仁成為通往高雄內門、旗山必經之路，歸仁因此成為臺南發展觀光事業最具潛力。



圖2-2-1、歸仁區七甲里地形圖

貳、氣候概述

社區屬於歸仁區，本區屬亞熱帶潤濕型氣候，以高溫豪雨為顯著，四季炎熱，四季中以夏秋較長，一般雨量集中於夏季，自5月至10月，每月平均降雨量320毫米以上，尤以6、7、8等三月為最。梅雨季節及颱風來襲常挾帶充沛雨量，時因連綿豪雨，造成低窪地區積水成災。

參考氣象局媽廟(C00990)雨量站，2021年各月統計資料顯示，年度最低溫出現於1月為7.0°C；最高溫出現於5月為37.1°C；最大平均風速為1.3m/s於1、5、6及8月皆有，顯示各月份差異不大；最大降雨量為6月達916.5mm；最低降雨量於1月僅3.5mm。

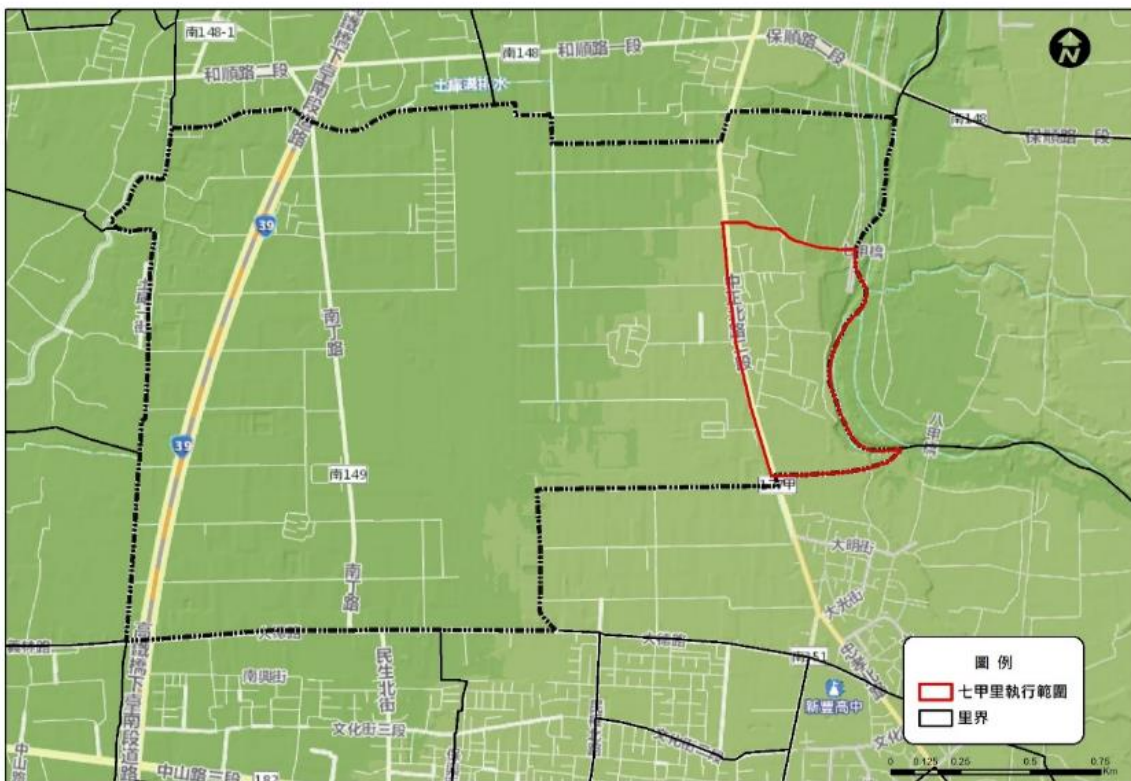
第三節、社會環境概況

壹、人口概況

歸仁區人口目前約有6.8萬人，人口密度每平方公里約有1,220人，其人口在臺南市37區中排行第九多；歸仁區人口自1981年起幾乎呈逐年增加之勢，僅1988、1994、2010、2018、2019這5年為負成長，其餘34年皆呈正成長。改制前的歸仁鄉是臺南縣人口僅次於仁德鄉第二大鄉鎮，原臺南縣的七個鎮人口數皆不及於仁德區與歸仁區。根據本市歸仁戶政事務所111年10月鄰里人口統計資料顯示，本里總計有19鄰、1,432戶、人口合計為4,011人，其中男性有2,065人、女性有1,946人。

貳、人口結構

七甲里人口結構如表2-3-1及圖2-3-1所示，根據110年12月底人口年齡結構統計資料顯示，本里在年齡結構方面以31-50歲之青壯年為主約佔本里33.18%、其次為51-64歲的中年人約佔本里21.39%、再者為19-30歲之青年人口約佔本里17.89%，顯示出本里多以勞動人口主成為主。屬於弱勢人口部分0-5歲之幼兒約佔本里4.85%、老年人口約佔12.41%，凸顯出里內在人口方面相對較脆弱方面是高齡者多於幼兒。

根據2018年度綜稅所得總額各縣市鄉鎮村里統計分析表顯示，七甲里平均收入61.2萬。

表2-3-1、歸仁區七甲里人口年齡結構(100~110年)資訊表

統計日期	總計	0~14歲 (幼年人口)		15~64歲 (青壯年人口)		65歲以上 (老年人口)	
		人數	百分比	人數	百分比	人數	百分比
100年12月	3,273	458	13.99	2,545	77.76	270	8.25
101年12月	3,399	449	13.21	2,660	78.26	290	8.53
102年12月	3,472	440	12.67	2,716	78.23	316	9.10
103年12月	3,539	440	12.43	2,770	78.27	329	9.30
104年12月	3,618	455	12.58	2,833	78.30	330	9.12
105年12月	3,644	451	12.38	2,838	77.88	355	9.74
106年12月	3,721	477	12.82	2,862	76.91	382	10.27
107年12月	3,786	460	12.15	2,913	76.94	413	10.91
108年12月	3,777	445	11.78	2,899	76.75	433	11.46
109年12月	3,818	433	11.34	2,911	76.24	474	12.41
110年12月	3,906	452	11.57	2,955	75.65	499	12.78



圖2-3-1、歸仁區七甲里人口年齡結構(100~110年)變化趨勢圖

參、避難弱勢

依據歸仁區公所111年10月統計資料顯示(如表2-3-2)，本社區避難弱勢主要為身心障礙者為主總計有15位。

表2-3-2、歸仁區七甲里避難弱勢資訊表

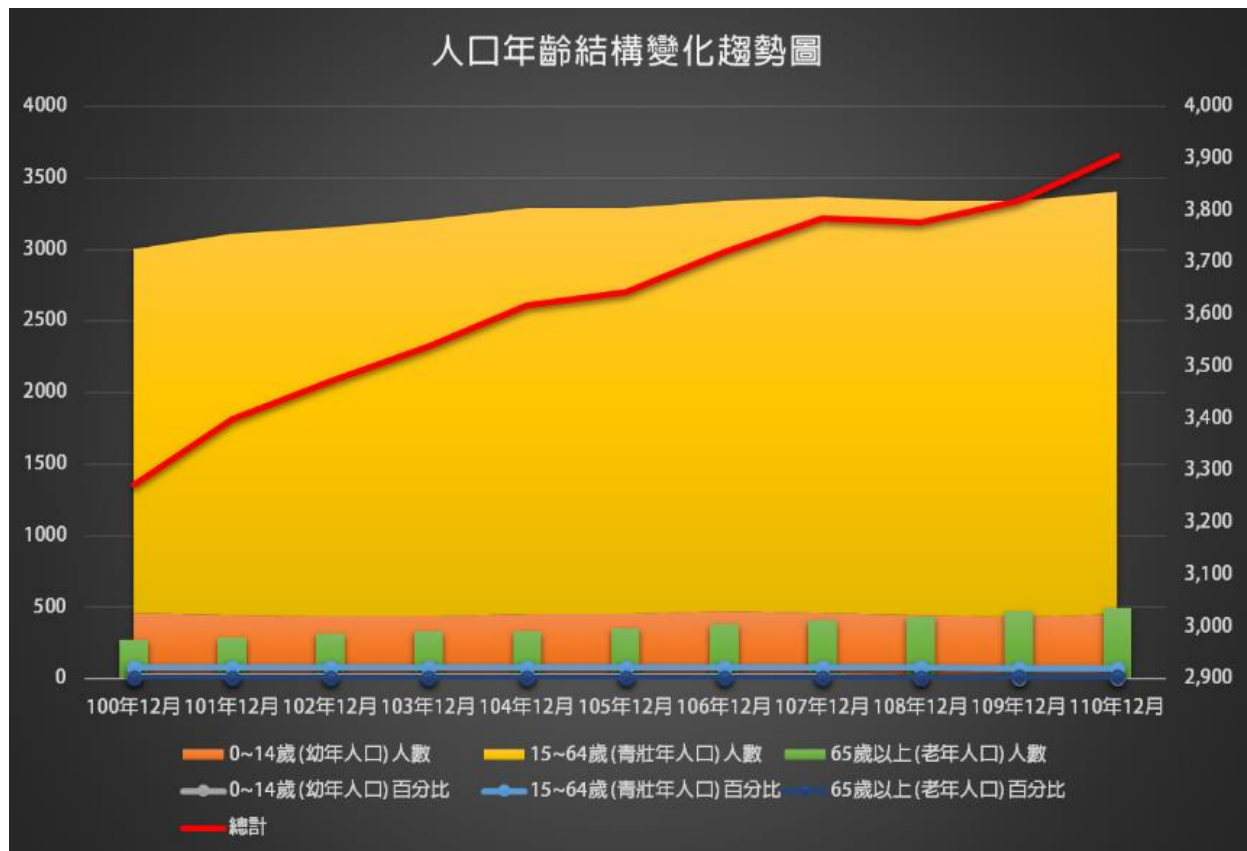
編號	鄰	姓名	性別	年次	備註	緊急聯絡人	風險類別	緊急聯絡人電話	特殊需求
1	6	徐○豹	男	25	中低 雙老衰弱老人	徐○嬌	震災	0983-***-030	
2	6	徐○○春	男	36	中低 雙老衰弱老人	徐○嬌	震災	0983-***-030	
3	6	鄭○趁	女	22	臥床(坐輪椅)	鄭○展	震災	0968-***-723	
4	6	徐○○女	女	19	衰弱老人	徐○濱	震災	06-3302***	
5	7	洪○○合	女	29	衰弱老人	洪○文	震災	0903-***-229	
6	7	周○○鑾	女	31	獨居衰弱老人	周○煌	震災	0915-***-612	
7	7	周○○枝	女	20	獨居衰弱老人	周○輝	震災	06-3306***	
8	7	林○好	女	22	獨居衰弱老人	林○塗	震災	06-2391*** 06-2653***	
9	8	曾○釵	女	27	衰弱老人	曾○郎	震災	0977-***-266	
10	8	蔡○華	女	26	雙老衰弱老人	蔡○章	震災	0939-***-436	
11	8	蔡○秀鳳	女	36	雙老衰弱老人	蔡○章	震災	0939-***-436	
12	8	蔡○命	女	32	衰弱老人	蔡○芸	震災	0939-***-663	
13	9	郭○寶絹	女	20	臥床(坐輪椅)	郭○焜	震災	0982-***-922	
14	9	周○西	男	25	衰弱老人	周○雲	震災	0933-***-855	
15	10	蔡○德	女	39	衰弱老人	蔡○鴻	震災	0958-***-399	

肆、產業概況

居民多以農物維生，其中七甲花卉園區位於社區轄內，七甲花卉早年以生產觀葉植物為主，不做門市銷售，僅將生產的觀葉植物批發給店面銷售；後來開始培育花卉及造景植物，讓園區的種類愈來愈豐富多元，儼然成為一座美不勝收的大花園，配合的通路也從店面銷售，拓展到景觀事業、零售批發等更多元的通路，社區並無針對產業及分布狀況調查分析。

七甲里內計有工廠11家、1家老人福利機構、2家可供應物資之超商(表2-3-3)。

表2-3-3、產業概況表

類別	工廠	老人福利機構	餐廳、飲食店、零售市場等商家
數項	11	1	2

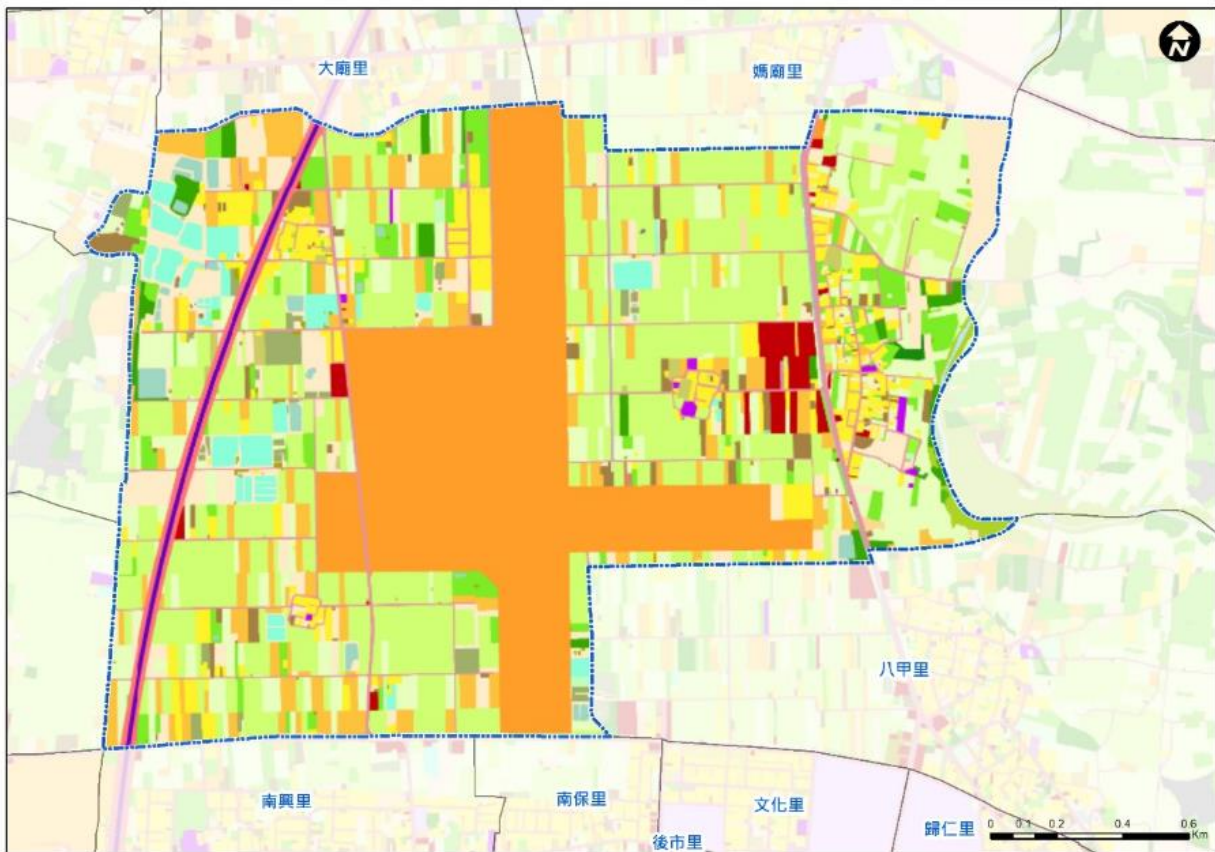

資料來源：國土測繪圖資服務雲

圖2-3-2、七甲里國土利用調查成果圖

第四節、歷史災害調查

七甲里局部地勢低平偶遇強降雨時易有積淹水情形，以近5年記錄顯示，於里內曾造成積淹水事件為108年0611豪雨及0822豪雨事件、107年0822豪雨、105年梅姬颱風，積淹水約10公分左右，雨勢停歇後即退水。

而有關地震災害方面，於105年0206高雄美濃地震事件時南潭三街牌樓裂開，而七甲一街143巷2號有房屋倒榻。

表2-4-1、七甲里韌性社區歷史災害調查表

類型	發生日期	位置	發生狀況	現況	照片
颱風災害	105.09.27 (梅姬颱風)	七甲一街89號前	七甲一街淹水	七甲一街前段會積水	
	107.08.23 (0822豪雨)	七甲里七甲一街	七甲一街淹水	七甲一街前段會積水	
	108.06.11 (0611豪雨)	七甲一街前段	七甲一街淹水	七甲一街前段會積水	
	108.08.13 (0813豪雨)	七甲一街36巷	七甲一街淹水	七甲一街前段會積水	
地震災害	105.02.06 (美濃地震)	南潭三街牌樓	地震裂開	整除	
	105.02.06 (美濃地震)	七甲一街143巷2號	地震倒榻	整平	
坡地災害	本社區無				
人為災害	本社區無				

第五節、災害潛勢及風險評估分析

壹、地震災害潛勢

七甲里鄰近後甲里斷層，對於該社區的危害程度不容小覷；根據模擬資料顯示，一旦後甲里斷層發生規模6.0震源深度6公里內之地震，社區內可能遭受震度為6弱之威脅，如圖2-5-1所示，另根據災害損失分析成果統計七甲里建物嚴重損壞最多可能達8棟，日間、夜間及通勤傷亡人數皆為1人。此外，轄內曾於105年0206美濃地震亦有建物列為紅黃單部分，七甲里內有一處列為紅單(嚴重損毀無法居住)，如圖2-5-2所示。歸仁區可能影響人數為696人，預計避難收容人數為218人。

由於地震可能造成土壤液化災害發生，以圖2-5-3來看，因鄰近許縣溪七甲里屬於中、低潛勢區域。



圖2-5-1、後甲里斷層事件歸仁區最大地表加速度分布圖





圖2-5-2、105年0206美濃地震歸仁地區建物紅黃單分布圖

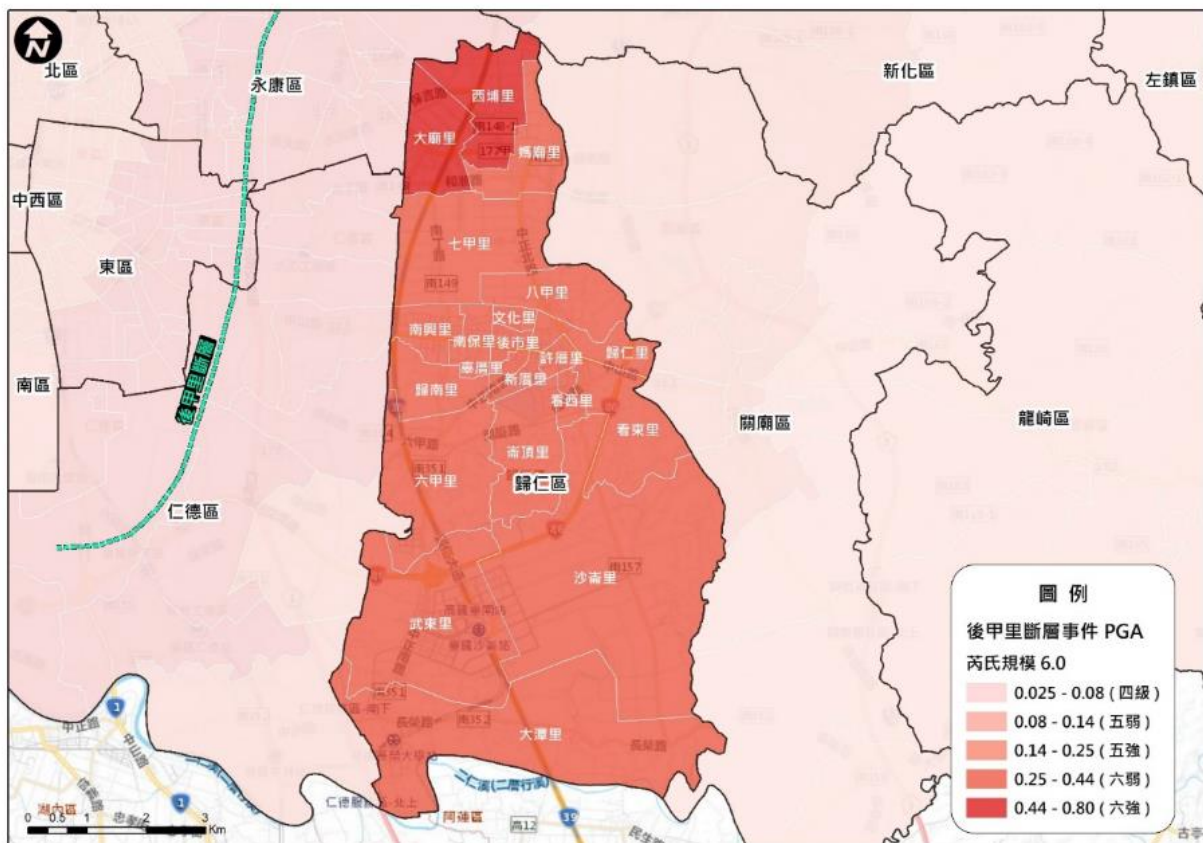
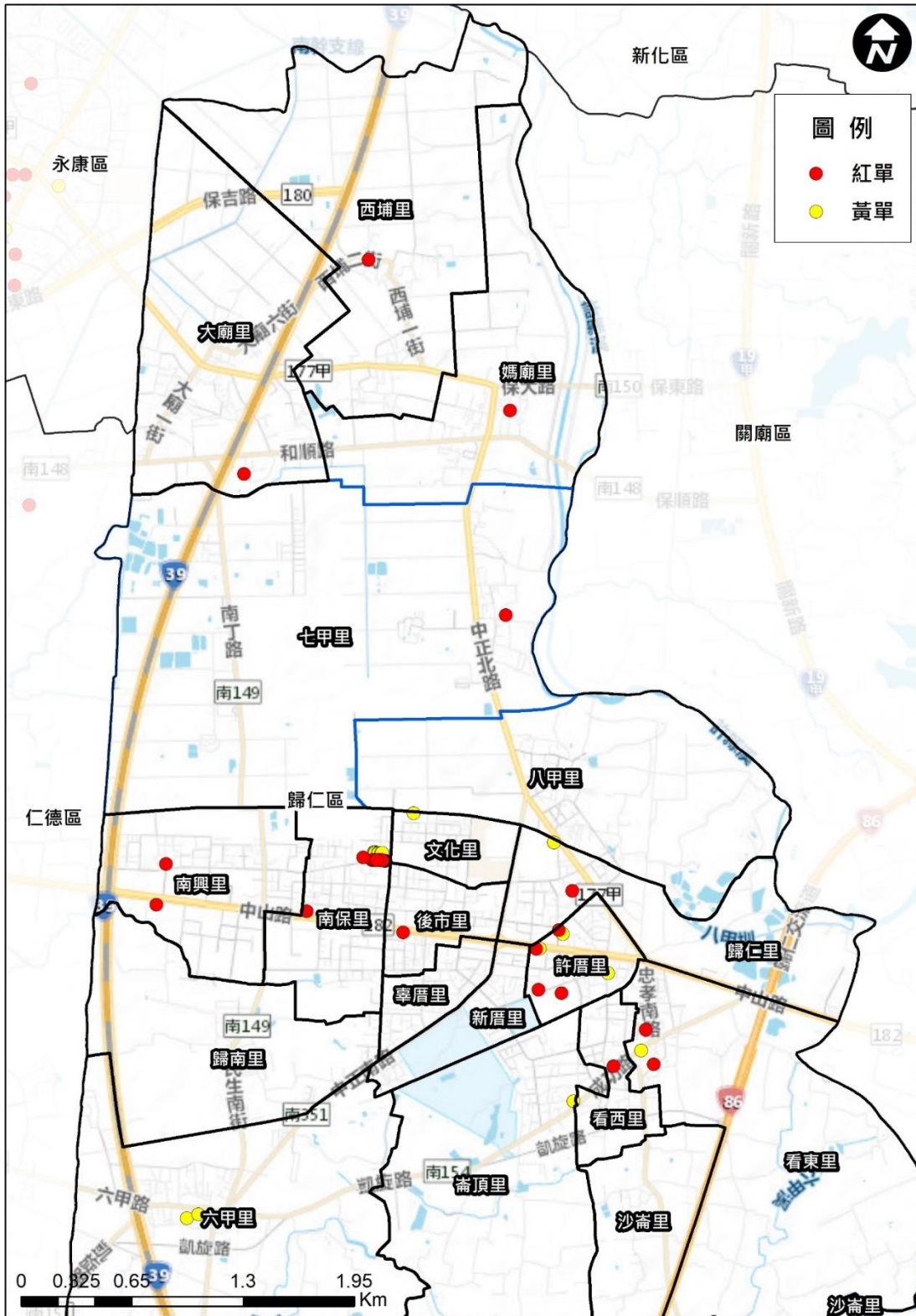

圖2-5-3、歸仁區土壤液化潛勢分析圖

貳、水災災害潛勢

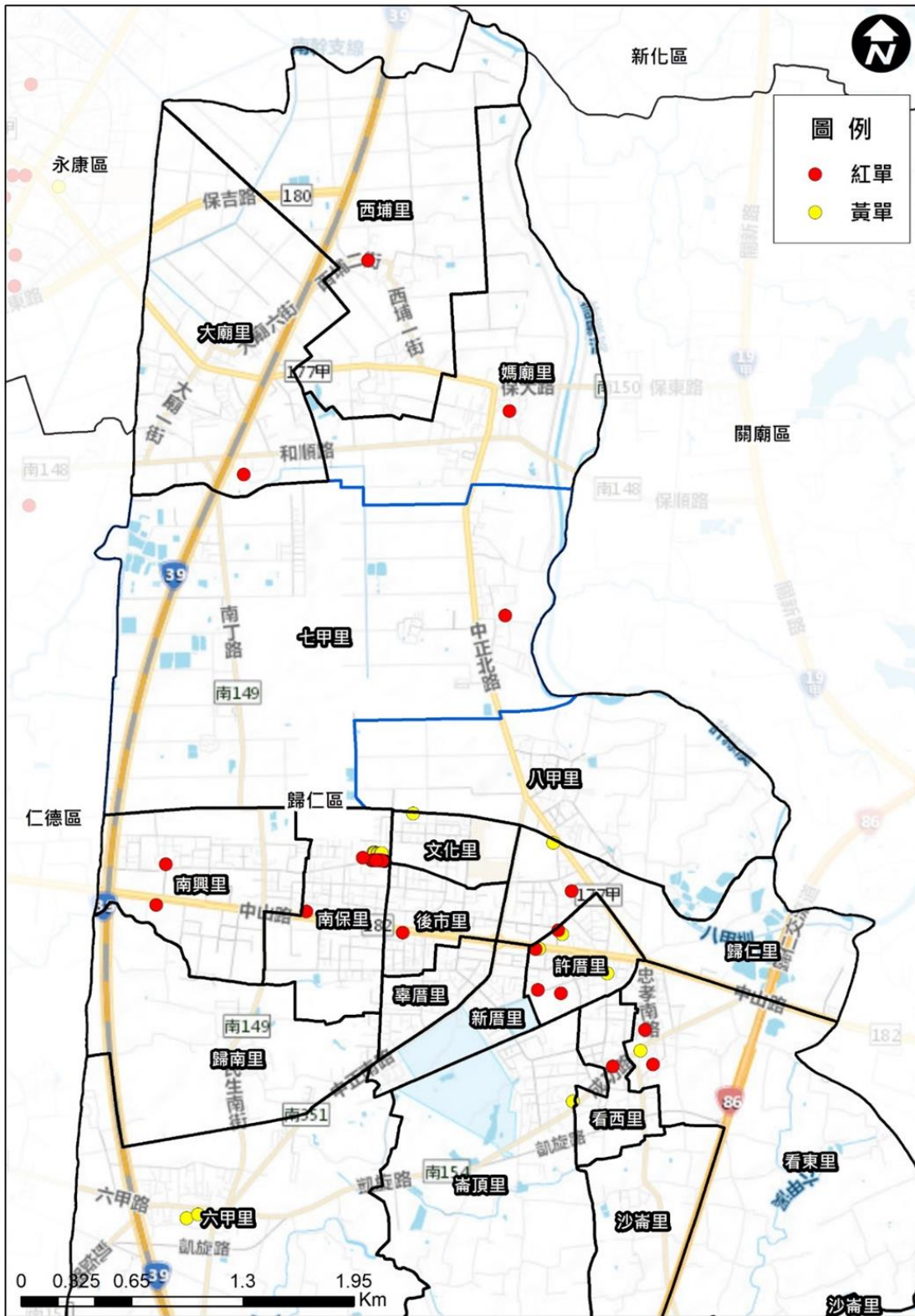
七甲里以日雨量450mm淹水潛勢分析圖(圖2-5-4)來看，主要位於許縣溪周圍，屬於鄰近河川較低窪之地區，且無影響住戶主要為農業用地。

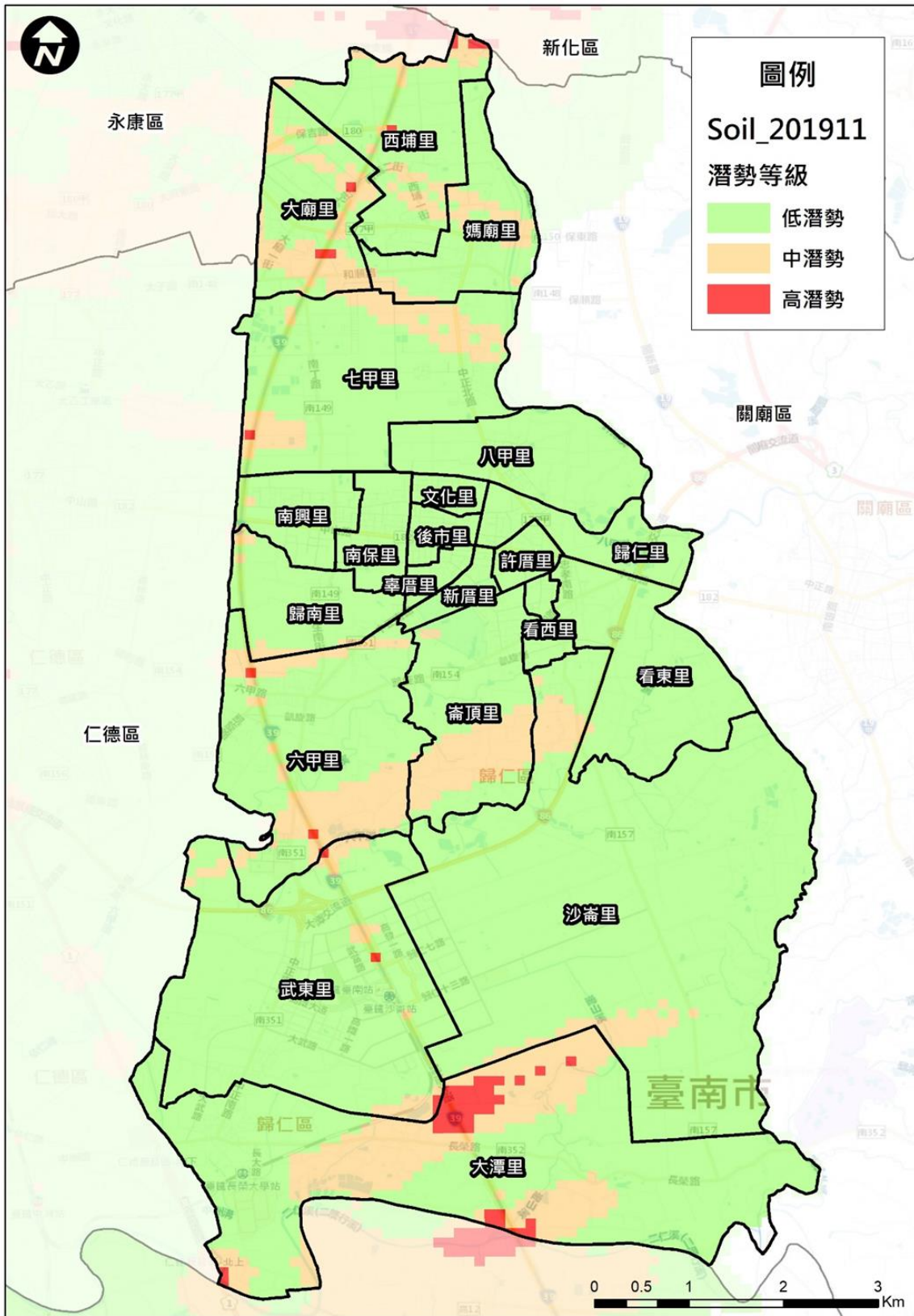

圖2-5-4、歸仁區七甲里水災災害潛勢圖

參、各災害風險評估分析

另根據國家災害防救科技中心網站的災害潛勢分析資料顯示(圖2-5-5)，歸仁區七甲里，主要位於土壤液化中潛勢區範圍內，而雖然無直位於淹水潛勢區範圍內，但鄰近500公尺範圍內有淹水潛勢區；但根據訪談及協力團隊模擬資料顯示，因七甲里鄰近許縣溪部分地窪地區仍有淹水風險且過去亦曾發生過淹水情形，部分地區可能因強降雨而有短暫積淹水現象，因此七甲里地震災害亦屬於高風險、風水災害屬於中風險。

您所在地為 **臺南市歸仁區七甲里 (120.2781 , 22.9868)**

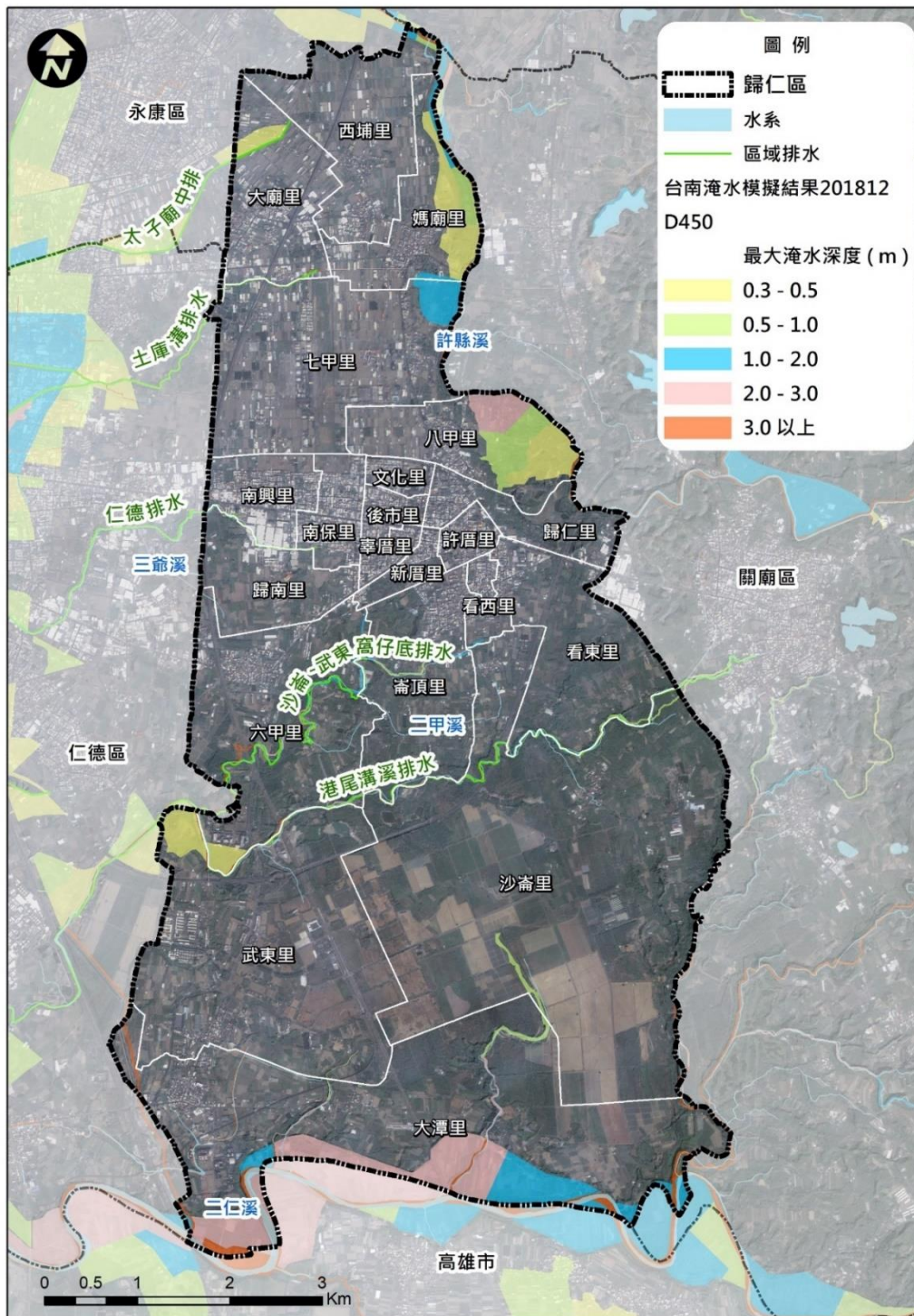
查詢到可能的災害潛勢說明如以下列表，其計算過程是利用您所查詢的位置或圖面中心位置套疊網站上潛勢圖資並以鄰近500公尺內所涵蓋到潛勢類別為列表，其結果僅作為災害整備與減災規劃使用，其他土地開發或建築許可..等應依主管機關公告及其他相關規定辦理。

災害潛勢	有/無	說明
淹水潛勢		
6小時降雨350毫米潛勢區	有	無直接位於6小時降雨350毫米潛勢區，但鄰近500公尺範圍內有無直接位於12小時降雨400毫米潛勢區，但鄰近500公尺範圍內有無直接位於24小時降雨500毫米潛勢區，但鄰近500公尺範圍內有無直接位於24小時降雨650毫米潛勢區，但鄰近500公尺範圍內有
12小時降雨400毫米潛勢區	有	
24小時降雨500毫米潛勢區	有	
24小時降雨650毫米潛勢區	有	
土石流潛勢溪流	無	
大規模崩塌潛勢地區	無	500公尺範圍內無潛勢區
順向坡	無	500公尺範圍內無潛勢區
岩體滑動	無	500公尺範圍內無潛勢區
岩屑崩滑	無	500公尺範圍內無潛勢區
落石	無	500公尺範圍內無潛勢區
土壤液化潛勢區	有	中
活動斷層	無	斷層敏感區 500公尺範圍內無潛勢區
海嘯溢淹潛勢區	無	
火山潛勢	無	
核子事故緊急災害應變區	無	

判斷規則

- ①直接位於潛勢區
- ②無直接位於潛勢區，但鄰近500公尺範圍內有
- ③500公尺範圍內無潛勢區

圖2-5-5、國家災害防救科技中心災害潛勢分析報告圖示-歸仁區七甲里

第三章、建立夥伴關係、分工及職責

第一節、參與民眾、社區組織清冊

七甲里組織主要由社區發展協會、社區巡守隊、環保志工、關懷據點等共同組成，其詳細資訊彙整如表3-1-1所示。

表3-1-1、社區組織清冊

組織	姓名	性別	年齡	技能	防災士	連絡電話	備註
里長社團幹部	郭○文	男	47年次	指揮、協調	是	0953270689	里長、指揮官
關懷據點	徐○明	男	42年次	指揮、協調	是	09117211595	副指揮官
關懷據點	胡○竭	男	44年次	協調	是	0937493246	收容組組長
關懷據點	陳○霞	女	52年次	協調	否	0936908093	收容副組長
關懷據點	蔡○鐘	男	37年次	協調	否	0963148196	收容組
關懷據點	李○蕊	女	43年次	協調	否	0926977269	收容組
環保志工	陳○玲	女	60年次	協調	否	06-2399156	收容組
關懷據點	葉○連	女	42年次	協調	否	0970368683	收容組
社區巡守隊	黃○益	男	54年次	可駕駛山貓車、怪手	否	0932701060	引導組組長
社區巡守隊	唐○豪	男	56年次	社區巡視	否	0980595781	引導副組長
社區巡守隊	林○和	男	43年次	社區巡視	否	0933675611	引導組
社區巡守隊	徐○輝	男	46年次	社區巡視	否	0935176881	引導組
民眾	徐○隆	男	45年次	水利會	否	0929116318	引導組
社區巡守隊	陳○致	男	52年次	社區巡視	否	0937305031	通報資訊組組長
民眾	吳○諭	男	67年次	高中老師	否	0937613268	通報資訊副組長
社區巡守隊	陳○全	男	63年次	社區巡視	否	0960982230	通報組
關懷據點	徐○煌	男	43年次	社區巡視	否	0938969359	通報組
民眾	洪○守	男	61年次	社區巡視	否	0927257010	通報組
民眾	郭○鎮	男	74年次	社區資訊	否	0989704987	通報資訊組
民眾	方○霖	男	46年次	管理	否	0919157272	搶救組組長
民眾	郭○宏	男	59年次	公所行政	否	0910737850	搶救副組長
民眾	嚴○裕	男	67年次	水電業	否	0935239133	搶救組

組織	姓名	性別	年齡	技能	防災士	連絡電話	備註
民眾	陳○銓	男	46年次	水電業	否	0933338308	搶救組
民眾	楊○譯	男	56年次	消防	否	0915383880	搶救組
民眾	陳○俊	男	66年次	水電業	否	0937346559	搶救組
社區巡守隊	鄭○妙	女	55年次	廚藝	否	0936989410	救護組組長
關懷據點小編	洪○汝	女	65年次	醫護	否	0909152223	救護副組長
民眾	賴○慧	女	65年次	醫護	否	0910391142	救護組
關懷據點	張○鳳	女	53年次	廚藝	是	0956795328	救護組
社區巡守隊	李○萍	女	47年次	廚藝	是	0928796301	救護組
關懷據點	賴○嬌	女	47年次	廚藝	否	0917528067	救護組
社區巡守隊	徐○木	男	45年次	社區巡視	否	0918195915	救護組

第二節、與其他單位合作規劃

目前透過深耕第三期計畫與成大防災研究中心合作，目前已辦理及規劃辦理相關活動資訊如表3-2-1所示，未來如有相關合作規劃將進行滾動式更新。

表3-2-1、七甲里社區與相關單位合作規劃表

單位名稱	協助事項	預計期程	地址	電話	聯繫管道 建立與否
成大防災中心	韌性社區 各項活動推動	110年 ~111年	臺南市安南區安 明路三段500號三 樓	06- 3840251	<input checked="" type="checkbox"/> 是 <input type="checkbox"/> 否
捷報無限通訊器材 行	無線電對講機 使用說明與教 學	110年10 月	臺南市西門路四 段65巷80號	06- 2519177	<input checked="" type="checkbox"/> 是 <input type="checkbox"/> 否

第三節、社區災害防救組織權責分工與運作機制

七甲里社區災害防救組織架構及任務分工如下表3-3-1所示。如遇發生震度5強等級之地震，社區編組成員須不待命令自行至七甲里武聖宮前集合(集合時間為30分鐘內)；成員集結後由指揮官清點編組成員，如遇特殊狀況則由指揮官進行臨時編組，並進行任務指派。

表3-3-1、七甲里社區災害防救組織架構及任務分工表

組別	職務	姓名	聯絡電話	代理人	聯絡電話	負責任務
指揮官		郭○文	0953-000-689	徐○明	0921-000-595	1.應變工作任務分工、人員調度統籌工作即通報災情 2.掌握里內成員、組員人數，以及聯外道路狀況 3.向公所回報災情
副指揮官		徐○明	0911-000-595	郭○宏	0958-000-286	
收容組	組長	胡○竭	0937-000-246	陳○霞	0936-000-093	統籌收容所開設作業
	組員	陳○霞	0936-000-093	蔡○鐘	06-2306407	協助避難收容開設及災民收容救助
		蔡○鐘	06-2306407	李○蕊	0926-000-264	
		李○蕊	0926-000-264	葉○連	06-2300176	
		蔡○涂	0988-000-959	陳○玲	06-2399156	
		陳○玲	06-2399156	徐○輝	0935-000-881	
		葉○連	06-2300176	蔡○涂	0988-000-959	
引導組	組長	黃○益	0932-000-060	徐○隆	0929-000-318	規劃與分配引導人員疏散避難相關作業事項
	組員	徐○隆	0929-000-318	林○和	0933-000-611	1.進行避難疏散之宣導 2.選擇安全避難路線並進行避難疏散之引導 3.協助避難弱勢人員進行疏散避難 4.會同搶救組確認避難處所是否安全
		林○和	0933-000-611	徐○輝	0935-000-881	
		徐○輝	0935-000-881	唐○豪	0980-000-781	
		唐○豪	0980-000-781	徐○進	0929-000-857	
通報組	組長	陳○致	0937-000-031	陳○全	0960-000-230	彙整轄內災情回報社區指揮官
	組員	陳○全	0960-000-230	徐○煌	0938-000-359	災情資料匯集及查報
		徐○煌	0938-000-359	洪○守	0927-000-010	
		洪○守	0927-000-010	徐○進	0929-000-857	
		徐○進	0929-000-857	郭○宏	0958-000-286	
搶救組	組長	林○梓	0932-000-913	陳○發	0900-000-883	聯繫救災單位，帶領組員進行傷者之簡易包紮、搬運，受困者記錄
	組員	陳○發	0900-000-883	賴○嬌	0917-000-067	傷者之簡易包紮、搬運，受困者記錄
		賴○嬌	0917-000-	郭○宏	0958-000-	

組別	職務	姓名	聯絡電話	代理人	聯絡電話	負責任務
			067		286	
		郭○宏	0958-000-286	陳○銓	0933-000-308	
		陳○銓	0933-000-308	徐○木	0918-000-915	
救護組	組長	鄭○妙	0936-000-410	郭○合	0988-000-189	統籌避難收容所緊急救護及相關急需醫療用品取得。
	組員	郭○合	0988-000-189	張○鳳	0956-000-328	在避難處所進行簡易緊急救護
		張○鳳	0956-000-328	林○榮	06-2056336	
		林○榮	06-2056336	張○華	0987-000-996	
		張○華	0987-000-996	蘇○志	0953-000-502	
		蘇○志	0953-000-502	徐○木	0918-000-915	
		徐○木	0918-000-915	葉○連	06-2300176	

第四章、資源整備與管理

第一節、資源整備盤點結果

壹、重要公共設施

七甲里重要公共設施清單及其功能如表4-1-1所示。

表4-1-1、七甲里社區內重要公共設施清冊

公共設施名稱	協助功能	聯繫人員	地址	電話	建立關係
七甲活動中心	集會、廚房、物資、公廁、臨時避難場所	郭○文	歸仁區七甲一街136號	06-2399494	已建立
紅瓦鎮公園	集會、廚房、公廁、臨時避難場所	郭○文	歸仁區南潭三街127號前	0953270689	已建立
七甲公園	休閒、臨時避難場所	郭○文	七甲一街52巷底	0953270689	已建立
陸軍輕航機場(修配廠)	緊急避難收容空地	劉○宗 (環保官)	歸仁區中正北路二段75巷71號	06-2396453	已建立
保西消防分隊	基本急救練習、無線電對講機使用說明與教學、兵棋推演、復原重建對策討論	吳○弘	歸仁區中正南路一段1207號	06- 2304739	已建立
歸仁區公所	災害防救計畫討論、復原重建對策討論、兵棋推演	翁○貴	歸仁區中山路二段二號	06-2301518	已建立
八甲砲陣地	緊急避難集結處所	張○婷	中正北路2段418巷底	06-2336978#934305	已建立

貳、社區企業盤點

平時協助七甲里社區相關活動之企業、商家清單，如表4-2-1所示。

表4-2-1、企業、商家協助七甲社區資訊表

企業名稱	聯絡人	支援項目	地址	電話
天寶清潔(有限公司)	黃○益	怪手、山貓、夾子車(4輛)	七甲里七甲二街100巷2號	0932-701060 0936-989410
鋼政企業	黃○進	堆高機	七甲里中正北路二段117號	06-2390456 0933-598751
瑞升企業	王○添	堆高機	七甲里七甲五街98號	0932-875920
林福清(個人戶)	林○清	堆高機	七甲里七甲三街38號	0921-218548
日揚造景	戴○逸	貨車	七甲里七甲一街36巷37號	0930-010196
永新光學	蔡○盛	貨車、拖板車	七甲里中正北路二段470巷47號	0916-236002
金永佳	王○凱	堆高機(2輛)	中正北路二段418巷18號	0912-228846

參、現有儲備物資

本社區內現有防救災設備如表4-3-1所示，其中項次1~2為社區既有設備，項次3及4~17為韌性社區執行期間由「臺南市政府110年度及111年度災害防救深耕計畫」補助發放。

表4-3-1、七甲里社區現有防救災設備清冊

項次	品名	數量	地址 (所在位置)	管理人/代理人	電話	狀態	維護日期	備註
1	廣播器	5	七甲一街136號、七甲五街91巷、南潭三街公園、南潭三街龍潭宮、丁厝街43巷12號。	郭○文	0953***689	良好	111年	
				翁○貴(代)	0915***513			
2	電鋸	1	七甲一街101號	郭○文	0953***689	良好	111年	
				翁○貴(代)	0915***513			
3	手持式無線電	7	七甲一街142號	郭○文	0953***689	良好	111年	計畫補助
				翁○貴(代)	0915***513			
4	AED	1	七甲一街142號	郭○文	0953***689	良好	111年	
				翁○貴(代)	0915***513			

項次	品名	數量	地址 (所在位置)	管理人/代理人	電話	狀態	維護 日期	備註
5	MIPRO 行動麥克風	2	七甲一街142號	郭○文	0953***689	良好	111年	計畫補助
				翁○貴(代)	0915***513			
6	攜式收音機	3	七甲一街142號	郭○文	0953***689	良好	111年	計畫補助
				翁○貴(代)	0915***513			
7	頭盔式 照明	20	七甲一街142號	郭○文	0953***689	良好	111年	計畫補助
				翁○貴(代)	0915***513			
8	警示指 揮棒	10	七甲一街142號	郭○文	0953***689	良好	111年	計畫補助
				翁○貴(代)	0915***513			
9	勤務背 心及帽 子	20	七甲一街142號	郭○文	0953***689	良好	111年	計畫補助
				翁○貴(代)	0915***513			
10	急救毯	10	七甲一街142號	郭○文	0953***689	良好	111年	計畫補助
				翁○貴(代)	0915***513			
11	手套、 鋸手、 繩索、 簡易挖 掘工具	1	七甲一街142號	郭○文	0953***689	良好	111年	計畫補助
				翁○貴(代)	0915***513			
12	警示指 揮棒	10	七甲一街142號	郭○文	0953***689	良好	111年	計畫補助
				翁○貴(代)	0915***513			
13	滅火器	2	七甲一街142號	郭○文	0953***689	良好	111年	計畫補助
				翁○貴(代)	0915***513			
14	簡易醫 藥箱	2	七甲一街142號	郭○文	0953***689	良好	111年	計畫補助
				翁○貴(代)	0915***513			
15	軟式擔 架	2	七甲一街142號	郭○文	0953***689	良好	111年	計畫補助
				翁○貴(代)	0915***513			
16	發電機	1	七甲一街142號	郭○文	0953***689	良好	111年	計畫補助
				翁○貴(代)	0915***513			
17	地震！ 別怕！ 家庭必 備的防 災互動 書	1	七甲一街142號	郭○文	0953***689	良好	111年	計畫補助
				翁○貴(代)	0915***513			

肆、避難收容場所調查

歸仁區總計規劃有9處避難收容處所，而鄰近適合進行地震避難使用則為歸仁國中及保西國小，詳細資訊如表4-4-1所示；而有關各收容處所配置如圖4-4-1、圖4-4-2所示；開設時民生物資調配作業任務如表4-4-2。

表4-4-1、七甲里避難收容處所資訊

名稱	地址	平時/開設聯絡人員	連絡電話	適用災害類別	距離七甲里距離	居民熟悉度	有無物資儲備處	衛浴設備	廚房	可收容人數
歸仁國中	文化街二段2號	平時總務主任 陳○敏	日06-2301873#111 夜0912-000-023	水災、震災	1公里	很熟悉	有	無	校內有設備	室內 425人 室外 700人
		開設公所社會課承辦 林○君	日06-2301518#818 夜0911- 882-962							
保西國小	中正北路三段60號	平時總務主任 林○蓁	日06-2309683#818 夜0929-000-900	水災、震災	里界旁	很熟悉	有	無	校內有設備	室內 225人 室外 500人
		開設公所社會課承辦 林○君	日06-2301518#818 夜0911- 882-962							

表4-4-2、歸仁區公所民生物資調配作業任務編組職掌表

組 別	職 稱	姓 名	任 務 編 組 職 掌	備 註
指揮組	組 長	林姿君	負責民生物資調配作業整備、執行工作	
	副組長	張育誠	協助民生物資調配作業整備、執行工作	
接收組	小組長	林怡君	負責民生物資接登錄管理。	
	組 員	林淑珠		
	組 員	王嘉玲		
管理組	小組長	陳建旭	負責民生物資分類囤儲、物資進出管制工作。	
	小組長	王春蓮		
	組 員	張淑娟		
	組 員	吳秋芬		
運補組	小組長	林瑞碧	負責民生物資補運撥交工作。	
	組 員	黃雅曼		
	組 員	李欣燁		
採購組	小組長	莊琇茹	負責民生物資採購、車輛租用、經費核銷、物資查報開口契約簽訂等工作。	
	組 員	郭家伶		
	組 員	彭鳳蘭		

學生活動中心



2F/學生活動中心



操場



圖4-4-1、歸仁國中避難收容處所平面配置圖

操場



學生活動中心



圖4-4-2、保西國小避難收容處所平面配置圖

第二節、資源需求分析

- 一、根據第二章災害潛勢評估可知，嚴重損壞建物約8棟，以每戶3人進行計算，需收容安置約有24人，計畫引用 NCDR 減災動資料來進行評估，因此以50人需收容2天來評估相關所需項目。
- 二、根據本里防救災資源設備盤查結果顯示，物資或機具之儲備多以分散於里內，里內設置有廣播設備可於作為資訊傳遞的備援設備，另電鋸等於地震災害時可能運用到之機具，未來仍可針對轄內避難弱勢所需之物資及初期救災可能使用之設備進行整備，以強化社區防救災資源能量。
- 三、計畫補助社區設備部分，消防局於110年補助3台手持式無線電，111年添購行動麥克風、滅火區、發電機等物品，已由公所移轉給社區，目前盤點社區缺乏設備如表4-4-2；有關物資部分建議採用與在地商家商談合作以開口契約方式。

表4-4-2、七甲里各項需求評估資訊表

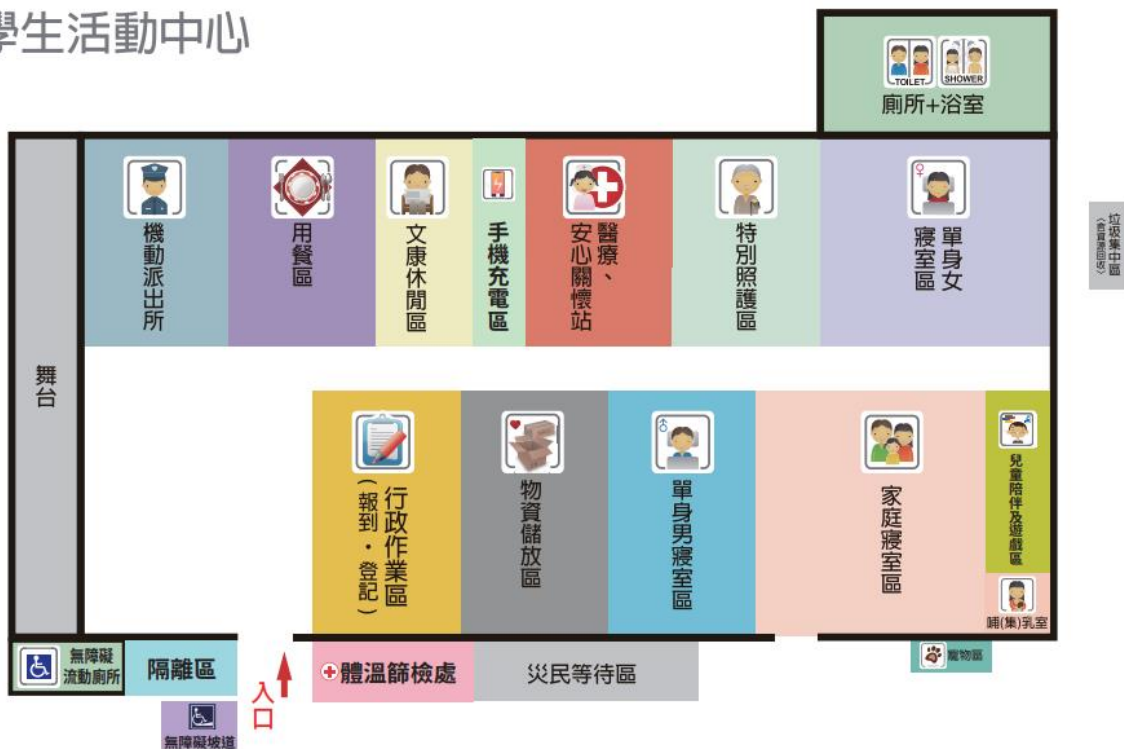
項目	計算	需求	
空間	*收容空間估計標準： 每人4平方公尺。 *國小教室計算標準： 112.5平方公尺/間。(參考來源：教育部國民中小學設備基準)	需要空間：200平方公尺，相當於2間國小教室	
人力	參考，衛生福利部「救災物資及災民收容所之規劃實務」資料	3~5人	
裝備	參考「自主防災組織防災計畫例」規劃	設備	數量
		背心、安全頭盔	10
		無線電	8
		醫藥箱	4
		擴充醫藥箱內容物	6
		三角錐	10

項目	計算	需求			
		警示帶	2		
物資	NCDR 減災動資料(2天都會、半都會地區建議儲備天數)	項目		數量	
		日用品	奶瓶	1	瓶
			幼兒用紙尿布	11	片
			生理用品/衛生棉	157	片
			衣物	100	套
			急救箱	1	套/收容所
			衛生紙	33	卷
			盥洗用品	50	套
			生活用水	2000	公升
			口罩	100	片
		食品	便當	300	個
			飲用水	400	公升
			嬰兒奶粉	1	罐
			粥	120	公克
		寢具	睡袋/睡墊/組合床等	50	個
			毛毯、棉被、枕頭等	50	個
		衛生設備	盥洗設施	2	間
			廁所	2	間
無障礙廁所	1		間		
垃圾桶	3		桶		
經費		預估裝備：20,000 ~ 30,000元		預估物資：60,000元	

第三節、管理機制規劃

針對社區內較缺乏部分，因社區多為高齡者，建議可掌握避難弱勢人員位置，並以補足目前所缺少未來應變所需之部分設備。

第五章、災害防救工作

第一節、減災與整備工作

七甲里相關減災工作規劃如下：

1. 結合相關單位不定期辦理災害防救相關課程，並邀集社區組織成員共同參與。
2. 透過社區活動向里民進行防災知識宣導及物資儲備觀念。
3. 定期清點里辦公室及活動中心防救災物資及更新。
4. 尋找社區內或鄰近區域可支援之店家、場所等最為災害發生時可支援之資源。
5. 透過討論及演練掌握社區相對脆弱的人、物及地區，並將其標示於地圖上。
6. 於圖上標示轄內遇地震災害時相對較危險之地區、避難場所、鄰近資源項目等資訊之防災地圖，並於公共場所公布給予里民及相關民眾瞭解。
7. 邀集里內或周圍弱勢族群如幼兒園、避難弱勢，商討防災對策及合作事項；平時則由指揮官掌握名冊，由救護組及搶救組協同透過平時訪視建立聯繫管道。
8. 調查轄內狹小巷弄及較常被占用之巷道，由引導組紀錄並透過巡視、透過平實社區活動進行宣導等進行改善，以避免災害發生時阻礙救災或逃生之路線。
9. 由指揮官與收容組共同尋找社區周圍可支援之商家(如超商、五金百貨、診所、藥局等)，簽訂支援協定事項。
10. 社區內減災整備工作分工及執行機制如下表5-1-1：

表5-1-1、社區減災與整備工作事項表

工作項目	執行人員	執行時機	執行頻率	備註
環境巡察、溝渠清理等	1. 搶救組人員、引導組人員、通報組人員。	1. 環境巡察：社區巡守隊定期工作。 2. 溝渠清理：經巡查後，確	環境巡察：1次/日。 溝渠清理：不定期。	溝渠清理：屋後溝由環保義工隊及住戶清理，側溝由里長另請清潔隊

工作項目	執行人員	執行時機	執行頻率	備註
	2. 社區巡守隊 3. 環保志工隊。	認有溝渠清理必要時。		協助處理
避難收容所巡檢、儲備之民生物資調度應用	1. 收容組人員、救護人員。 2. 環保志工隊。	1. 由收容組與區級建儲備物質取用管道。 2. 里內民生物質、醫療、藥局等商家建冊。	平時：1次/月。 汛期：2次/月。	地震、水災避難收容所分別由臺南市政府工務局、復華里辦公處維護，收容組及救護組定期巡檢
人員訓練	全員	列為每年工作項目。	每年定期1次教育訓練	
防災演練	全員	視狀況，可配合公所進行防災演練。	每年進行1次防災演練或兵推。	
家戶防災宣導	全員	配合政府機關、學校活動進行防災宣導。	不定期	

第二節、應變工作

地震停止搖晃後有關七甲里應變工作規劃如下：

1. 如遇5強等級之地震，各編組不待通知自行前往七甲砲陣地集合，集合時間為地震後30分鐘內。
2. 由指揮官依各編組報到人數現況，進行災情調查區域及臨時編組，查報時間約為30分鐘，並針對轄內避難弱勢優先進行關懷及查報。
3. 救護組針對轄內弱勢對象進行查訪，並協助其進行疏散避難。
4. 由通報組針對轄內無尾巷或較狹小巷弄進行巡視，並針對易發生火災之地點如宮廟等地方加強巡檢，如有狀況發生立即回報指揮官里長。
5. 如社區內有狀況發生由搶救組視災害規模進行初步狀況初期排除作業，並通報相關救災單位進行支援。
6. 如遇有人員受傷則由救護組進行消毒、簡易包紮等初期處置作業，並通報救護單位緊急後送。
7. 轄內之收容處所如需開設，由收容組協助區公所進行相關開設作業。
8. 相關災情及處置進度皆由社區指揮官掌握並同時會報給予區公所。
9. 細部應變工作如下表5-1-2：

表5-1-2、社區應變工作事項表

工作項目	執行人員	執行時機	執行頻率	備註
災害相關訊息與資料蒐集與監控	通報組人員	災害發生後執行。	災害發生2小時內執行完畢	
災情通報予區級災害應變中心	指揮官、通報組人員	災害發生後。	1. 須及時處理事項立即通報 2. 完成資料彙整後	
社區巡邏、警戒傳達	通報組人員	災害發生後，立即執行。	災害發生後啟動。	
初期人命搶救、災情狀況初期排除作業	指揮官、搶救組人員	等候通報組人員或官方單位通知。	隨時待命。	

工作項目	執行人員	執行時機	執行頻率	備註
民眾疏散、引導集結	引導組人員	災害發生後，立即執行。	災害發生後啟動。	
協助避難收容所開設與運作	指揮官、收容組人員、救護組人員	災害發生後，立即執行。	災害發生後，執行全日運作，直至官方單位宣布撤除。	
緊急救護處置	救護組人員	災害發生後，立即執行。	災害發生後啟動。	

第三節、復原重建工作

七甲里主要以地震災害後面臨狀況進行復原重建工作的順序及分工進行規劃，相關說明如下：

1. 垃圾集結點，因社區屬狹長型，因此預定以多點設置方式來進行，依實際情況以鄰近地方進行規劃堆放點方式。
2. 協助區公所確認社區受災民眾是否需協助及協助事項。
3. 檢視社區相關維生管線、道路是否有災後受損需修復情況。
4. 結合都市更新針對轄內狹小巷弄及避難空間不足部分重新配置及規劃。
5. 細部應變工作如下表5-1-3：

表5-1-3、社區復原重建工作事項表

工作項目	執行人員	執行時機	執行頻率	備註
災後社區環境復原清理	1. 通報組人員、搶救組人員。 2. 環保志工隊。	災後執行。	全日運作。	
廢棄物清運	1. 通報組人員。 2. 環保志工隊。	災後執行。	全日運作。	
社區消毒	1. 引導組人員。 2. 環保志工隊。	災後執行。	1次/天。	
無家可歸民眾中長期協助	1. 指揮官、收容組人員。 2. 關懷據點志工。	災後執行。	全日運作。	協助區公所人員安置民眾到簽定開口契約旅宿業者。
協助民眾申請急難救助、即時關懷弱勢救助、天然災害救助等濟	1. 副指揮官、救護組人員。 2. 關懷據點志工。	災害執行。	全日運作。	

工作項目	執行人員	執行時機	執行頻率	備註
助金				



圖5-1-1、韌性社區組織編組於各災害階段工作事項概念圖

第六章、因應策略及措施擬定

短期計畫：

1. 由市政府或區公所持續辦理韌性社區維運計畫。
2. 因應災害應變，逐步充實及補足前述目前社區尚欠缺的相關防救災資源。
3. 持續辦理或參與有關災害防救講習及演練等事項。
4. 與鄰近社區或績優之韌性社區進行防災業務交流、心得分享及實務經驗交流。
5. 與鄰近商家進行防災對策討論及擬定相關協助事項及方法。

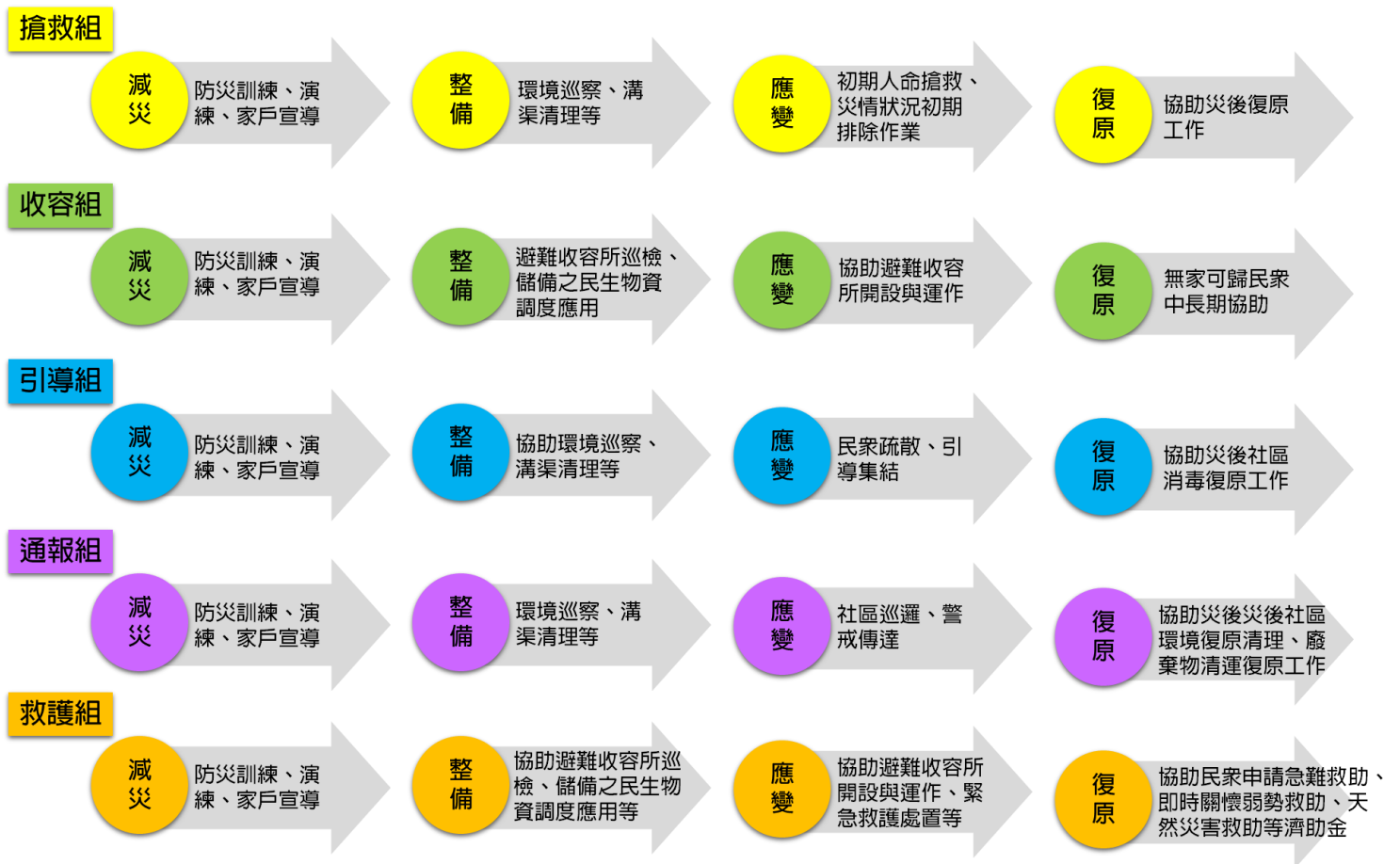
中長期計畫：

1. 培訓社區人員成為防災士，並定期辦理或參與專業人員訓練課程。
2. 透過災害資訊的揭露瞭解高災害潛勢區域社區民眾改善社區環境之意願及希望未來周圍環境改善之願景，以作為災後重建都市更新之參考依據。

第七章、維持運作機制

一、就「臺南災害防救深耕計畫第三期計畫」進行輔導之韌性社區，總期程為2年由110年至111年：

- (一)、有關辦理社區計畫相關活動於計畫執行期間由本府協助指導辦理，資本門則由市政府消防局統一採購設備後核發。
- (二)、後續第二階段工作，主要進行防救災對策討論、災害復原重建等議題之討論，透過工作坊方式腦力激盪出社區防救災工作及內容以及脆弱點的改善方法，協助社區於工作坊中所探討的結果彙整成策略撰寫社區防災計畫，並協助公所遴選有意願成為防災士之民眾配合中央期程進行培訓作業等。
- (三)、而第三階段部分延續前階段之事項外，以災害想定方式透過兵棋推演或實兵演練，使組織人員及居民能熟悉災害各階段之作為，能夠自助、互助，或是找出問題，並針對各類天然災害所可能帶來的衝擊，依照社區需求和能力來擬定復原重建計畫。

二、計畫後維運機制部分：

(一)、應變組織更新確認：

- 1.負責人員：本里韌性社區正、副指揮官收集與更新。
- 2.確認組織成員異動：確認成員屬於應變組織或是巡守隊或是志工團體等異動更新。
- 3.執行期程：每1個月執行1次。

(二)、防救災知識訓練及參與防救災演練(含動員社區民眾操作相關活動)：

- 1.負責單位：區公所、消防大(分)隊、本里韌性社區編組人員(1.正、副指揮官。2.收容組。3.引導組。4.通報組。5.搶救組。6.救護組。)及防災士。
- 2.防救災講習、參與防救災(地震、失火等)等防救訓練。
- 3.訓練期程：

(1)防救災講習每半年至少1次。

(2)實兵演練每1年至少1次。

(三)、社區環境踏勘（尋找新的脆弱點）：

1.負責單位：區公所、消防大(分)分隊、本里韌性社區編組人員(1.正、副指揮官。2.收容組。3.引導組。4.通報組。5.搶救組。6.救護組。)及防災士。

2.如有新的脆弱點，社區地圖將重新繪製。

3.執行期程：每年執行1次。

(四)、社區資源調查及防災裝備盤點、檢查：

1.負責人員：本里韌性社區正、副指揮官及成員。

2.本里韌性社區正、副指揮官及成員，調查里內有意願合作之廠商簽訂防災物資供應合作協定，並針里內對現有防災裝備進行盤點、檢查及測試。

3.補充小型防災器材之運用及操作人員訓練說明、規劃。

4.執行期程：每季執行1次。

(五)、社區人才資料庫建置（含弱勢族群）更新：

1.負責單位：區公所及本里韌性社區正、副指揮官及成員。

2.韌性社區正、副指揮官及成員每個月電訪或家訪，並隨時關懷民眾及針對弱勢民眾（獨老、中低收等）、新住民、保全戶建立名冊。

3.執行期程：每季執行1次。

(六)、與周邊店家、企業、學校建立合作機制或簽訂合作備忘錄：

1.負責單位：本里韌性社區編組人員正、副指揮官。

2.定期盤查有助社區防救災資料之周邊店家、企業、學校建立合作機制或簽訂合作備忘錄，並補充活動照片。

3.執行期程：不定期。

(七)、定期會議：

1.負責單位：區公所、消防大(分)分隊及本里韌性社區編組人員(1.正、副指揮官。2.收容組。3.引導組。4.通報組。5.搶救組。6.救護組。)及防

災士。

2.定期檢討整個韌性社區運作及災害時調度、應變機制。

3.執行期程：每半年執行1次。

(八)、防災社區交流觀摩：

1.負責單位：區公所及本里韌性社區編組人員(1.正、副指揮官。2.收容組。3.引導組。4.通報組。5.搶救組。6.救護組。)

2.執行期程：每2年執行1次。

第八章、經費說明

- 一、自110至111年輔導建置，七甲里韌性社區防救災裝備器材經費由市政府、協力團體-成大防災中心提供，計採購無線電等17項防救災裝備，可於災害應變期間作為備援通訊、緊急應變協助及災情查通報使用。
- 二、112年-116年維運所需經費列入「臺南市政府強韌臺灣大規模風災震災整備與協作計畫」勞務採購契約內。
- 三、依據本府111年11月9日府消管字第1111467992號函「臺南市政府112年第1、2期韌性社區維運計畫」，為維持韌性社區之運作機制與後續社區民眾自主防救災工作之推行，俾向中央申請韌性社區標章認證，仍需持續挹注相關經費與資源投入社區災害防救事項之執行推動，爰彙整計畫執行至今相關經費支出需求，依第七章維持運作機制實際所需再視當年度經費予以勻支應用。

附件1

○○○社區災害防救組織架構及任務分工表

組別	職務	姓名	聯絡電話	代理人	聯絡電話	負責任務
指揮官						1.應變工作任務分工、人員調度統籌工作即通報災情。 2.掌握里內成員、組員人數，以及聯外道路狀況 3.向公所回報災情。
副指揮官						
收容組	組長					收容中心調查設置及災民收容救助。
	組員					
引導組	組長					1.進行避難疏散之宣導。 2.選擇安全避難路線並進行避難疏散之引導。 3.協助避難弱勢人員進行疏散避難。 4.會同搶救組確認避難處所是否安全。
	組員					
通報組	組長					災情資料匯集及查報。
	組員					
搶救組	組長					急救傷者之搶救、搬運。
	組員					
救護組	組長					在避難處所進行簡易緊急救護。
	組員					

附件2

社區組織及人力清冊

組織	姓名	性別	年齡	技能	防災士	備註

附件3

臺南市政府112年第1、2期韌性社區維運計畫推動

○○區○○里現有防救災設備盤點清冊

項次	品名	數量	地址 (所在位置)	管理人 /擁有人	電話	狀態	盤點日期	備註

附件4

臺南市政府112年第1、2期韌性社區維運計畫
○○區○○里○○訓練(活動、工作坊)簽到表

項次	姓名	簽名	是否為防災士	備考

附件5

臺南市政府112年第1、2期韌性社區維運計畫 ○○區○○里○○訓練(活動、工作坊)照片	
說明：	說明：
說明：	說明：
說明：	說明：

附件6

臺南市政府112年第1、2期韌性社區維運計畫(檢討)會議紀錄

壹、會議時間：○○年○○月○○日（星期○）○○時○○分

貳、會議地點：

參、主持人：

紀錄：

肆、出（列）席者及單位：如簽到表

伍、主席致詞：(略)

陸、業務單位：詳見簡報資料

柒、意見討論與詢答：

捌、主席裁示：

玖、臨時動議：

拾、散會。

附件7

臺南市112年○○區○○里韌性社區維持運作機制																		
項次	工作項目	負責及協同(人、單位)，標註：*為必要人員		監督單位及人員	說明	經費來源	1月	2月	3月	4月	5月	6月	7月	8月	9月	10月	11月	12月
		1	應變組織更新確認				*	韌性社區正、副指揮官。	區公所	1.確認成員屬於應變組織或是巡守隊或是志工團體等異動更新。 2.執行期程：每1個月辦理1次。	里辦公室							
2	防救災知識訓練(含動員民眾參與操作活動)	*	1.韌性社區正、副指揮官及成員。	區公所	1.更新防災知識及複習。 2.原則結合里內活動辦理。 3.執行期程：每半年辦理1次	里辦公室												
		*	2.區公所。															
		*	3.消防大(分)隊。															
		*	4.防災士。															

臺南市112年○○區○○里韌性社區維持運作機制

項次	工作項目	負責及協同（人、單位），標註：*為必要人員		監督單位及人員	說明	經費來源	1月	2月	3月	4月	5月	6月	7月	8月	9月	10月	11月	12月			
3	參與防救災（地震、火災等）（含動員民眾參與操作活動）	*	1. 韌性社區正、副指揮官及成員。	區公所	1. 參與消防大(分)隊推練，瞭解社區可能遭遇之風險。 2. 結合所轄消防大(分)隊防救災演練（地震、火災等）提升災害初期應變。 3. 執行期程：每1年至少辦理1次。	里辦公室															
	*	2. 區公所。																			
	*	3. 消防大(分)隊。																			
	*	4. 防災士。																			

臺南市112年○○區○○里韌性社區維持運作機制

項次	工作項目	負責及協同（人、單位），標註：*為必要人員	監督單位及人員	說明	經費來源	1月	2月	3月	4月	5月	6月	7月	8月	9月	10月	11月	12月
4	社區環境踏勘（尋找新的脆弱點）	* 1. 韌性社區正、副指揮官及成員。 * 2. 區公所。 * 3. 消防大(分)隊。 4. 防災士。	區公所	1. 由區公所、消防大(分)隊指導。 2. 邀請志工、鄰長、大樓保全、物業公司共同瞭解社區環境。 3. 本里韌性社區正、副指揮官及成員製作資料收集與更新，必要時社區地圖將重新繪製。 4. 補充小型防災器材之運用及操作人員訓練說明、規劃。 5. 執行期程：每年辦理1次。	里辦公室												

臺南市112年○○區○○里韌性社區維持運作機制

項次	工作項目	負責及協同（人、單位），標註：*為必要人員		監督單位及人員	說明	經費來源	1月	2月	3月	4月	5月	6月	7月	8月	9月	10月	11月	12月	
5	社區資源調查及防災裝備盤點（新舊檢查）	*	韌性社區正、副指揮官及成員。	區公所	1. 每年針對有意願之廠商簽訂合作協定。 2. 每季檢查防救災設備數量、功能是否良好。 3. 遇有新增或損壞應即更新清冊資料。 4. 執行期程：每季辦理1次。	里辦公室													
6	社區人才資料庫建置（含弱勢族群）	*	區公所及本里韌性社區正、副指揮官及成員。	區公所	1. 韌性社區正、副指揮官及成員每個月電訪或家訪，並隨時關懷民眾及針對弱勢民眾（獨老、中低收入等）、新住民、保全戶建立名冊。 2. 執行期程：每季辦理1次。	里辦公室													

臺南市112年○○區○○里韌性社區維持運作機制

項次	工作項目	負責及協同(人、單位)，標註：*為必要人員		監督單位及人員	說明	經費來源	1月	2月	3月	4月	5月	6月	7月	8月	9月	10月	11月	12月			
7	與周邊店家、企業、學校建立合作機制或簽訂合作備忘錄	*	韌性社區正、副指揮官。	區公所	1.與社區周邊店家、企業、學校建立合作機制或簽訂合作備忘錄，並補充活動照片。 2.執行期程：不定期。	里辦公室															
8	定期會議	*	1.韌性社區正、副指揮官及成員。	區公所	1.韌性社區正、副指揮官及成員召開會議，藉其檢討提升本里韌性社區運作機制。 2.執行期程：每半年辦理1次	里辦公室															
		*	2.區公所。																		
		*	3.消防大(分)隊。																		
			4.防災士。																		

臺南市112年○○區○○里韌性社區維持運作機制

項次	工作項目	負責及協同（人、單位），標註：*為必要人員		監督單位及人員	說明	經費來源	1月	2月	3月	4月	5月	6月	7月	8月	9月	10月	11月	12月	
9	防災社區交流觀摩	*	1. 韌性社區正、副指揮官及成員。	區公所	1. 藉交流觀摩其他防災社區，提升本里韌性社區運作機制及防救災效能。 2. 執行期程：2年至少辦理1次。	里辦公室													
		*	2. 防災士。																