

臺南市永康區復國社區韌性社區防災計畫書

中華民國112年1月

目 錄

第一章、計畫概述及目的	1
第二章、環境背景及災害潛勢分析	2
第一節、社區範圍	2
第二節、地理環境概況	3
第三節、社會環境概況	3
第四節、歷史災害調查	5
第五節、災害潛勢及風險評估分析	6
第三章 建立夥伴關係、分工及職責	9
第一節、參與民眾、社區組織清冊	9
第二節、與其他單位合作規劃	10
第三節、社區災害防救組織權責分工與運作機制	13
第四章、資源整備與管理	15
第一節、資源整備盤點結果	15
壹、重要公共設施	15
貳、現有儲備物資	15
參、避難收容場所調查	17
肆、避難弱勢族群調查	20
第二節、資源需求分析	21
第三節、管理機制規劃	21
第五章、災害防救工作	22
第一節、減災與整備工作	22
第二節、應變工作	24
第三節、復原重建工作	26
第六章、因應策略及措施擬定	29
第七章、維持運作機制	30

第八章、經費說明	33
----------------	----

圖目錄

圖1、永康區復國韌性社區範圍圖	2
圖2、後甲里斷層事件永康區各里最大地表加速度分布圖	6
圖3、復國里社區範圍建築年代分布圖	7
圖4、復國里社區範圍建築構造分布圖	8
圖5、復華里活動中心避難收容處所平面配置圖	18
圖6、永康公園避難收容處所平面配置圖	19
圖7、復國里韌性社區弱勢族群分布圖	20

表目錄

表1、復國韌性社區歷史災害調查表	5
表2、社區組織清冊	9
表3、復國里社區與相關單位合作規劃表	10
表4、復國里社區災害防救組織架構及任務分工表	13
表5、復國里社區內重要公共設施清冊	15
表6、復國里社區現有防救災設備清冊	15
表7、復國里避難收容處所資訊	17
表8、復國里經費需求說明	33

第一章、計畫概述及目的

韌性社區中係指社區具有災害容受力，對於災害能夠快速反應及回復，除了社區環境較能夠承受災害衝擊外，也強調能快速反應並自災害中復原。韌性社區強調的是與風險共存，災害的風險不可能完全避免，社區仍可能受到災害的衝擊，但是藉由韌性社區的推動，可以降低災害的衝擊，並能夠較迅速從衝擊中復原。

有別過去相關防災社區工作之推動，主要推動者為政府公部門，社區民眾總是擔任接受者角色，韌性社區強調社區民眾自主性，民眾能自行來完成多數的工作，也可參與防災士培訓，好能成為營造韌性社區的主要推手，社區能派員參與防災士訓練，不但可以協助韌性社區各項工作推動，也有助於在災時或災後引導居民自助、互助，並使公部門的能量更易進入社區，並且藉由持續運作機制建立，使資源投入效益擴大。

復國社區執行韌性社區工作之目的如下：

- 一、提升社區民眾對災害的危機意識。
- 二、凝聚社區向心力，鼓勵民眾參與防災工作，培養其自助、共助的能力，並期望串連鄰近單位，如學校、志工團體、長期照顧機構，乃至企業等來共同參與。
- 三、找出並評估社區潛在的災害風險，依照社區資源與能力來排定改善順序，而後加以落實，藉此強化社區韌性。
- 四、藉由韌性社區推動，促使鄉(鎮、市、區)建立起社區防災工作的推動機制，未來公所能夠自立推動。
- 五、於外部資源減少後，韌性社區仍可持續自主運作。

第二章、環境背景及災害潛勢分析

第一節、社區範圍

復國韌性社區執行範圍係以復華一街105巷以北、復華三街以南、復國一路以東、國道1號高速公路便道(南下)路段以西為界，以108年門牌系統進行套繪計算，社區內約有584戶，社區範圍如圖1所示。



圖1、永康區復國韌性社區範圍圖

第二節、地理環境概況

永康區位於本市西南端，東隔許縣溪與新化區為鄰，西北、正北以鹽水溪與安南區、新市區相望，西南以柴頭港溪與北區相鄰，南與東區、仁德區及歸仁區接壤境內無山嶺丘陵，地勢低平，主要河流為斜貫本區西側之鹽水溪及其支流，全區面積約為40.2753平方公里。

復國里係由當時復國村分之，因轄內有復國社區故命之；南面為復國一路6巷與建國里相鄰、興國街與光復里以及永康公園與復興里相鄰；北面為復華六街與復華里相鄰，東面為高速公路便道相接，西面與神州里、中興里相鄰、與永康新綠地相連。北邊可接陸軍飛彈砲兵學校，南邊可接崑山科技大學及仁德交流道，本里面積約0.99平方公里。

永康區的都市交通路網以公路運輸為主，鐵路為輔。在公路交通系統上國道一號高速公路自北而南貫穿全區，縱貫鐵路自東北而西南橫越市區，為城際運輸的主軸。高速公路設有永康交流道及大灣交流道等二處，而縱貫鐵路設有永康、大橋二站，為通勤、通學的主要車站；而本里因緊鄰國道1號大灣交流道可說是相當便利。

第三節、社會環境概況

永康區人口增加迅速，民國72年時僅有八萬六千餘人，至82年時人口超過15萬人，而升格為市。民國98年9月1日內政部令發布「臺南縣〈市〉合併改制計畫」，並自民國99年12月25日臺南縣〈市〉合併改制為「臺南市」，永康市改制為臺南市永康區。目前人口數為233,816 (統計至111年8月)，是本市人口最多的行政區域，主因乃交通與工商業發達，大量吸納附近區域的人口來此謀職定居。

根據本市永康戶政事務所111年8月鄰里人口統計資料顯示，本里總計有39鄰、3,839戶、人口合計為9,643人，其中男性有4,743人、女性有4,900人。此外，根據110年12月底人口年齡結構統計資料顯示，本里在年齡結構方面以31-50歲之青壯年為主約佔本里33.89%、

其次為51-64歲的中年人約占本里23.92%、再者為19-30歲之青年人口約占本里15.99%，顯示出本里多以勞動人口主成為主。屬於弱勢人口部分0-5歲之幼兒約佔本里4.82%、老年人口約佔12.39%，凸顯出里內在人口方面相對較脆弱方面是在於高齡者及幼兒部分。

永康區早年農業富饒，盛產稻米、甘蔗，曾設有永康糖廠，蔗糖品質居全國之冠；近年來因交通便捷，隨著工廠遷移及設立，擁入大量的就業人口，帶動永康工商業的蓬勃發展，成為本市的首善之區。目前設有工廠2,566家、金融機構19家、商家11,562家，包括設備完善的永康工業區、亞太工業區及目前正在開發之永康科技工業區，國際性的大企業，統一企業公司、大成長城、家樂福、可成科技、統一實業、愛買等均設於本區。而本里多屬於單純透天型、大樓、市場及沿街商店組成為主，社區部分則多為透天型住宅及復國一路與復華三街芝沿街型店鋪為主。

復國里相對於永康區其他地區來說是一個相對新興的社區，除一般上班族外，以復國一路兩側沿線發展，全方位發展服務性質之食、衣、住、行、育、樂各行各業，沿線除飲食業，幼稚園、超商、生鮮超市、商店、夜市、黃昏市場、駕訓班等應有盡有，經濟發展齊全，生活機能非常便利，社區里民生活上充滿方便。

災害類型	水災	風災	火災	地震	人為災害 (交通事故)
災害類型	中	中	中	高	中

第四節、歷史災害調查

復國社區地勢低平偶遇強降雨時易有積淹水情形，以近5年記錄顯示，於里內曾造成積淹水事件包含107年0822豪雨及0619豪雨、105年梅姬颱風及0906豪雨等事件。

而有關地震災害方面，於88年921集集大地震事件時復國里內白金漢宮大樓及105年0206高雄美濃地震事件時白金漢宮及凡爾賽宮大樓皆有受損之情形。

表1、復國韌性社區歷史災害調查表

類型	發生日期	位置	發生狀況	現況	照片
颱風災害	105.09.28 (梅姬颱風)	復華六街、 復國一路、 173巷、103 巷及117-127 號、復興路 一巷30號	雨勢過大導 致道路積水	已退水	
	105.09.06 (0906豪雨)	復華一街與 復國一路85 巷	淹水約20公 分	已退水	
	107.06.20 (0619豪雨)	復華三街往 忠孝路	擋土牆工程 造成泥沙流 入路面	已清除	
	107.08.23 (0822豪雨)	復華六街、 復國一路67 巷、復華一 街19巷	雨勢過大導 致道路積水	已退水	
地震災害	88.09.21 (集集大地震)	白金漢宮大 樓	大樓受損		
	105.02.06 (美濃地震)	白金漢宮大 樓、凡爾賽 宮大樓	大樓受損		
坡地災害	本社區無				
人為災害	本社區無				

第五節、災害潛勢及風險評估分析

復國里近年因地區發展人口快速成長，且地理位置緊鄰後甲里斷層旁，對於該社區的危害程度不容小覷；根據模擬資料顯示，一旦後甲里斷層發生規模6.0震源深度6公里內之地震，社區內可能遭受震度為七級之威脅，如採用交通部中央氣象局新地震震度分級制度則落在6弱至6強等級之間，如圖2所示。

而圖3及圖4分別為社區內建築物之建築年代及構造，由圖中可看出於社區內百分之90以上建築物皆屬於老舊之建築，大多數多於921地震前所興建之建築，且一半以上之建築多為加強磚造所建造，如遇前述規模之地震，此類建築相對耐震程度較為不足，可能造成大範圍災害發生。



圖2、後甲里斷層事件永康區各里最大地表加速度分布圖



圖3、復國里社區範圍建築年代分布圖

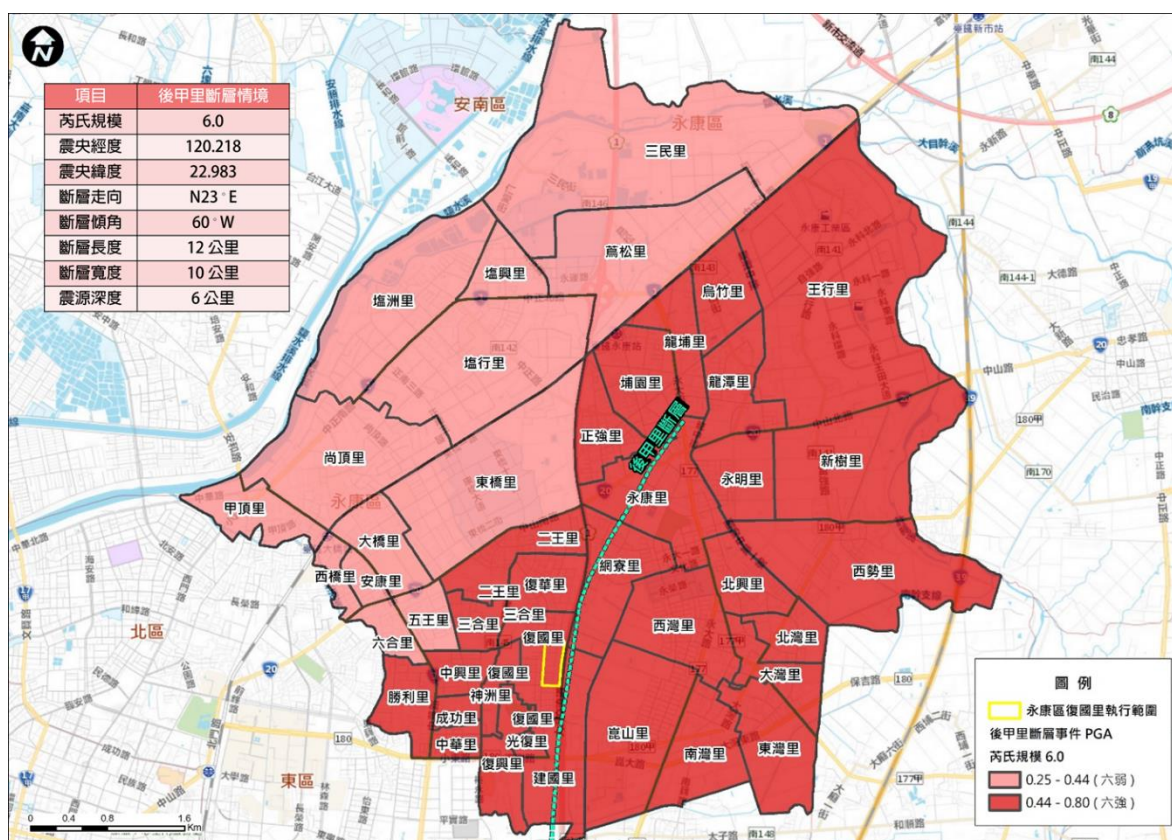

圖4、復國里社區範圍建築構造分布圖

第三章 建立夥伴關係、分工及職責

第一節、參與民眾、社區組織清冊

復國社區主要由社區關懷據點、大樓管理委員會、社區巡守隊及民眾等共同參與社區所辦理之活動，其參與人員詳細資訊彙整如表2所示。

表2、社區組織清冊

所屬組織	姓名	性別	年次	技能	防災士	備註
參與民眾	李○莊	男	56	環保	否	
	彭○正	男	46	環保	否	
	林○龍	男	45	小客駕駛	否	
	羅○福	男	48	環保	否	
	徐○明	男	43	環保	否	
	陳○	男	48	環保	否	
	高○雲	女	54	烹煮	否	
	林重羽	男	35	環保	否	韌性社區成員
社區發展協會	李○雲	男	54	文書整理	否	社區發展協會 理事長、韌性 社區成員
大樓管理委員會	底○平	男	43	大樓管理	否	
社區巡守隊	楊○誠	男	50	電機維修	否	
	蔡○梅	女	61	社區巡視	是	韌性社區成員
	周秀滿	女	58	社區巡視	否	韌性社區成員
	廖茂松	男	66	社區巡視	否	韌性社區成員
	陳建廷	男	63	社區巡視	否	韌性社區成員
	蔡富川	男	60	社區巡視	是	韌性社區成員
	莊重池	男	65	社區巡視	否	韌性社區成員
	鄭旭峰	男	46	社區巡視	否	韌性社區成員
	陳麗淑	女	61	社區巡視	否	韌性社區成員
	陳昭桂	女	59	社區巡視	否	韌性社區成員
	謝其良	男	61	社區巡視	是	韌性社區成員
	林宗民	男	64	社區巡視	是	韌性社區成員
	龍振樺	男	61	社區巡視	否	韌性社區成員
	呂金梅	女	61	社區巡視	否	韌性社區成員
	賴信元	男	59	社區巡視	否	韌性社區成員
	林坤源	男	61	社區巡視	是	韌性社區成員
黃俊傑	男	53	社區巡視	是	韌性社區成員	
陳冠瑤	男	41	社區巡視	否	韌性社區成員	

所屬組織	姓名	性別	年次	技能	防災士	備註
	李崑水	男	55	社區巡視	否	韌性社區成員
	張昀智	男	28	社區巡視	否	韌性社區成員
	林育滋	女	53	社區巡視	是	韌性社區成員
關懷據點	李宥儒	女	59	長者關懷	否	社區巡守隊隊員、韌性社區成員
	邱素華	女	59	長者關懷	否	韌性社區成員
	黃香蘭	女	66	長者關懷	否	韌性社區成員
	吳秀霞	女	62	長者關懷	否	韌性社區成員
	高秋香	女	68	長者關懷	否	韌性社區成員

第二節、與其他單位合作規劃

目前透過深耕第三期計畫與成大防災研究中心合作，目前已辦理及規劃辦理相關活動資訊如表3所示，未來如有相關合作規劃將進行滾動式更新。

表3、復國里社區與相關單位合作規劃表

單位名稱	協助事項	預計期程	地址	電話
成大防災中心	社區環境踏勘	108年7月	臺南市安南區 安明路三段 500號三樓	06-3840251
成大防災中心	認識災害潛勢 與應變作為	108年8月	臺南市安南區 安明路三段 500號三樓	06-3840251
臺南市政府 消防局	基本急救練習	108年8月	臺南市安平區 永華路二段 898號	06-2975119
臺南市政府 消防局	無線電對講機 使用說明與教學	108年8月	臺南市安平區 永華路二段 898號	06-2975119
臺南市消防局、永康區公所、成大防災中心、第五救災救護大隊、第五救災救護大隊復興分隊	實兵演練	108年9月	臺南市安平區 永華路二段 898號、永康區 中山南路 655號、安南區 安明路三段 500號三樓、 永康區東橋七 路316號、永 康區復興路	06-2975119 06-2010308 06-3840251 06-2016462 06-3117228

單位名稱	協助事項	預計期程	地址	電話
			172號	
成大防災中心	社區防災計畫 討論	109年3月	臺南市安南區 安明路三段 500號三樓	06-3840251
成大防災中心、臺南市政府消防局、永康區公所	兵棋推演腳本 與內容討論	109年7、8月	臺南市安平區 永華路二段 898號、永康 區中山南路 655號、安南 區安明路三段 500號三樓	06-2975119 06-2010308 06-3840251
成大防災中心、臺南市政府消防局、永康區公所	兵棋推演預 演、正式演練	109年9月	臺南市安平區 永華路二段 898號、永康 區中山南路 655號、安南 區安明路三段 500號三樓	06-2975119 06-2010308 06-3840251
成大防災中心、臺南市政府消防局、永康區公所	復原重建工作 坊-社區現地 參訪	109年11月	臺南市安平區 永華路二段 898號、永康 區中山南路 655號、安南 區安明路三段 500號三樓	06-2975119 06-2010308 06-3840251
永康區公所、 第五救災救護 大隊復興分 隊、永康分局	上半年度教育 訓練	110年1月	永康區中山南 路655號、永 康區復興路 172號、永康 區東橋七路 320號	06-2010308 06-3117228 06-2333324
永康區公所	上半年度演練	110年5月	永康區中山南 路655號	06-2010308
成大防災中心、臺南市政府消防局、永康區公所	下半年度教育 訓練	110年9月、11 月	臺南市安平區 永華路二段 898號、永康 區中山南路 655號、安南 區安明路三段 500號三樓	06-2975119 06-2010308 06-3840251
臺南市政府消防局、永康區公所、安南區公所	下半年度演練	110年10月	臺南市安平區 永華路二段 898號、永康 區中山南路 655號、安南	06-2975119 06-2010308 06-2567126

單位名稱	協助事項	預計期程	地址	電話
			區安中路二段 308號	
永康區公所	上半年度教育 訓練	111年5月	永康區中山南 路655號	06-2010308
永康區公所、 第五救災救護 大隊復興分 隊、永康分局 永信派出所、 永康區衛生所	上半年度演練	111年5月	永康區中山南 路655號、永 康區復興路 172號、永康 區國華街102 巷110號、永 康區文化路51 號	06-2010308 06-3117228 06-2014059 06-2326507
內政部、臺南 市政府消防 局、永康區公 所	內政部訪視臺 南市韌性社區	111年4月27日	永康區中山南 路655號	06-2975119 06-2010308
永康區公所、 第五救災救護 大隊、成大防 災中心	教育訓練	111年8月6、 11日	永康區中山南 路655號	06-2010308 06-3117228 06-3840251

第三節、社區災害防救組織權責分工與運作機制

復國里社區災害防救組織架構及任務分工如下表4所示。如遇發生震度5強等級之地震，社區編組成員須不待命令自行至復國里活動中心集合(集合時間為30分鐘內)；成員集結後由指揮官清點編組成員，如遇特殊狀況則由指揮官進行臨時編組，並進行任務指派。

社區災情巡查，透過兵棋推演討論，事先將韌性社區執行範圍依建築物損壞風險與道路等要件，劃分成為3~5個巡查區，因應地震發生後部分社區組織成員可能無法即時抵達執行相關任務時之因應。

表4、復國里社區災害防救組織架構及任務分工表

組別	職務	姓名	聯絡電話	代理人	聯絡電話	負責任務
指揮官		陳○楠	0935859321	張○源	0933395585	1.應變工作任務分工、人員調度統籌工作即通報災情 2.掌握里內成員、組員人數，以及聯外道路狀況 3.向公所回報災情
副指揮官		張○源	0933395585			
		李○雲 (防災士)	0932715524			
收容組	組長	蔡○梅 (防災士)	0987252315	周○滿	0939897159	收容中心調查設置及災民收容救助
	組員	廖○松 (防災士)	0973090582			
		陳○廷	0921256882			
		周○滿	0939897159			
		蔡○川 (防災士)	0912768785			
引導組	組長	莊○池	0932873780	林○羽	0917270369	1.進行避難疏散之宣導 2.選擇安全避難路線並進行避難疏散之引導 3.協助避難弱勢人員進行疏散避難 4.會同搶救組確認避難處所是否安全
	組員	鄭○峰	0939550737			
		陳○淑	0928157217			
		林○羽	0917270369			
		林○滋 (防災士)	0932-879-335			
		陳○桂 (防災士)	0926023228			
通報組	組長	謝○良 (防災士)	0931392589	賴○元	0929118218	災情資料匯集及查報
	組員	林○民 (防災士)	0911909082			
		龍○樺	0953319299			
		呂○梅	0955576991			

組別	職務	姓名	聯絡電話	代理人	聯絡電話	負責任務
		賴○元	0929118218			
搶救組	組長	林○源 (防災士)	0953695065	黃○傑	0937649964	急救傷者之搶救、 搬運
	組員	黃○傑 (防災士)	0937649964			
		陳○忠	0963082759			
		李○水	0931866034			
		張○智	0920135617			
救護組	組長	李○儒 (防災士)	0921288886	黃○蘭	0921260332	在避難處所進行簡 易緊急救護
	組員	邱○華	0953542396			
		黃○蘭	0921260332			
		吳○霞 (防災士)	0919159215			
		高○香	0939336625			

第四章、資源整備與管理

第一節、資源整備盤點結果

壹、重要公共設施

復國里重要公共設施清單及其功能如表5所示。

表5、復國里社區內重要公共設施清冊

公共設施名稱	協助功能	聯繫人員	地址	電話
復國里活動中心	緊急避難點、韌性社區人員集合點	林○池(里長)	永康區復國二路46號	0928302107
磐石教會	緊急避難點	黃○吉(牧師)	永康區復國一路240號	0919857785
復華夜市	緊急避難點	黃○成(主委)	永康區復國一路與復華三街路口	0955600163

貳、現有儲備物資

本社區內現有防救災設備如表6所示，其中項次1為社區既有設備，項次2~16為韌性社區執行期間由「臺南市政府109年度災害防救深耕計畫」補助發放。

表6、復國里社區現有防救災設備清冊

項次	品名	數量	地址 (所在位置)	管理人/擁有人	電話	狀態	檢查 (維護) 日期	備註
1	喇叭	14	里內各處	林○池	0928302107	良好	111.12	
2	14吋鏈鋸機(CS-3000)	2	復國里活動中心	林○池	0928302107	良好	111.12	
3	引擎剪枝機 shindaiwa HT230	1	復國里活動中心	林○池	0928302107	良好	111.12	
4	手持式無線電	8	復國里活動中心	林○池	0928302107	良好	111.12	
5	iPad 平板電腦	1	復國里活動中心	林○池	0928302107	良好	111.12	
6	MIPRO 行動麥克風	2	復國里活動中心	林○池	0928302107	良好	111.12	

項次	品名	數量	地址 (所在位置)	管理人/擁有人	電話	狀態	檢查 (維護) 日期	備註
7	攜式收音機	3	復國里活動中心	林○池	09283021 07	良好	111.12	
8	手電筒	8	復國里活動中心	林○池	09283021 07	良好	111.12	
9	警示指揮棒	10	復國里活動中心	林○池	09283021 07	良好	111.12	
10	勤務背心	20	復國里活動中心	林○池	09283021 07	良好	111.12	
11	急救毯	10	復國里活動中心	林○池	09283021 07	良好	111.12	
12	手套、鋸手、繩索、簡易挖掘工具	1	復國里活動中心	林○池	09283021 07	良好	111.12	
13	10P 乾粉滅火器	2	復國里活動中心	林○池	09283021 07	良好	111.12	
14	簡易醫藥箱	2	復國里活動中心	林○池	09283021 07	良好	111.12	
15	IRIS 基礎防災儲備箱	2	復國里活動中心	林○池	09283021 07	良好	111.12	
16	發電機	2	復國里活動中心	林○池	09283021 07	良好	111.12	

參、避難收容場所調查

永康區總計規劃有18處避難收容處所，其中復華里活動中心位於社區旁，而鄰近適合進行地震避難使用則為永康公園，距離復國社區約750公尺，因社區內磐石教會前方之空地可進行臨時避難，因此地震發生後可先於磐石教會進行臨時避難、集結再前往永康公園，詳細資訊如表7所示；而有關各收容處所配置如圖5、圖6所示。

表7、復國里避難收容處所資訊

編號	收容所名稱	聯絡人	辦公室電話/手機	同時為物資儲放點	收容所里別	收容所地址 (路段巷弄號)	服務里別	最大容納人數(/人)	容納人數(/人)		可收容面積 (提報最大數/m ²)		收容所是否處災害潛勢區	可支援收容災害類型	耐震度/結構安檢
									室內	室外	室內	室外			
1	復華里活動中心	王○	06-2037064 0980139095	■是 □否	復華里二王三合里復國里	永康區國華街110號		314	314	0	1400	0	<input type="checkbox"/> 否 <input type="checkbox"/> 是， 潛勢區	<input type="checkbox"/> 水災 <input type="checkbox"/> 震災 <input type="checkbox"/> 土石流 <input type="checkbox"/> 海嘯 <input type="checkbox"/> 核災	申報日期 ____年 ____月 <input type="checkbox"/> 合格 <input type="checkbox"/> 不合格 <input type="checkbox"/> 未評估 <input checked="" type="checkbox"/> 不需評估，說明：係88年12月以後完工送審核定建物。
2	永康公園	張○桓	06-2991111#6418 0963774149		全區民眾	永康區興國街100號		9300	0	9300	0	46500	<input type="checkbox"/> 否 <input checked="" type="checkbox"/> 是，地震潛勢區	<input type="checkbox"/> 水災 <input checked="" type="checkbox"/> 震災 <input type="checkbox"/> 土石流 <input type="checkbox"/> 海嘯 <input type="checkbox"/> 核災	申報日期 ____年 ____月 <input type="checkbox"/> 合格 <input type="checkbox"/> 不合格 <input type="checkbox"/> 未評估 <input checked="" type="checkbox"/> 不需評估，說明：公園毋需評估。

1F/活動中心

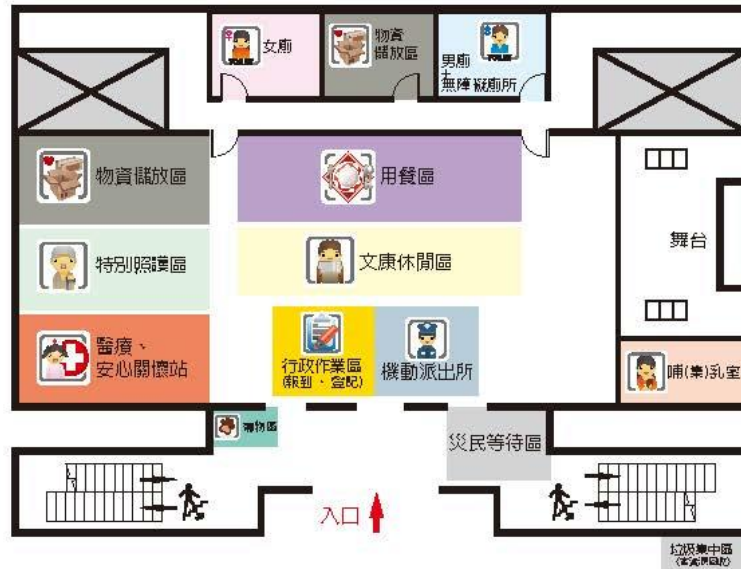

2F/活動中心



圖5、復華里活動中心避難收容處所平面配置圖



圖6、永康公園避難收容處所平面配置圖

肆、避難弱勢族群調查

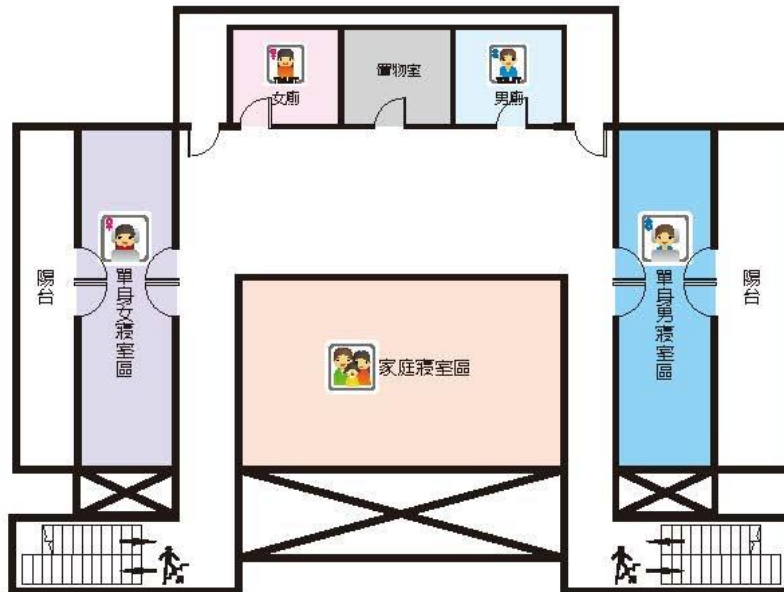
復國里韌性社區執行範圍內截至110年8月底總計有35名身心障礙者，無相關居家維生器材用電者，其分布如圖7所示。此外，執行範圍內弱勢對象所居住之建築大多為民國90年以前所興建相對較不耐震，因此於地震發生後應優先進行關懷及協助。



圖7、復國里韌性社區弱勢族群分布圖

第二節、資源需求分析

- 一、根據108至109年間本里防救災資源設備盤查結果顯示，物資或機具之儲備多以復國里里長及復國里里內的活動中心為主，但里內設置有廣播設備可於作為資訊傳遞的備援設備；雖現於應變中心儲備有電鋸等於地震災害時可能運用到之機具，未來仍可針對轄內避難弱勢所需之物資及初期救災可能使用之設備進行整備，以強化社區防救災資源能量。
- 二、經3年輔導，並陸續添購社區資源需求，計有手持式無線電等19項，已可滿足現階段需求，俟後維運後再視需要及經費許可再予添置。

第三節、管理機制規劃

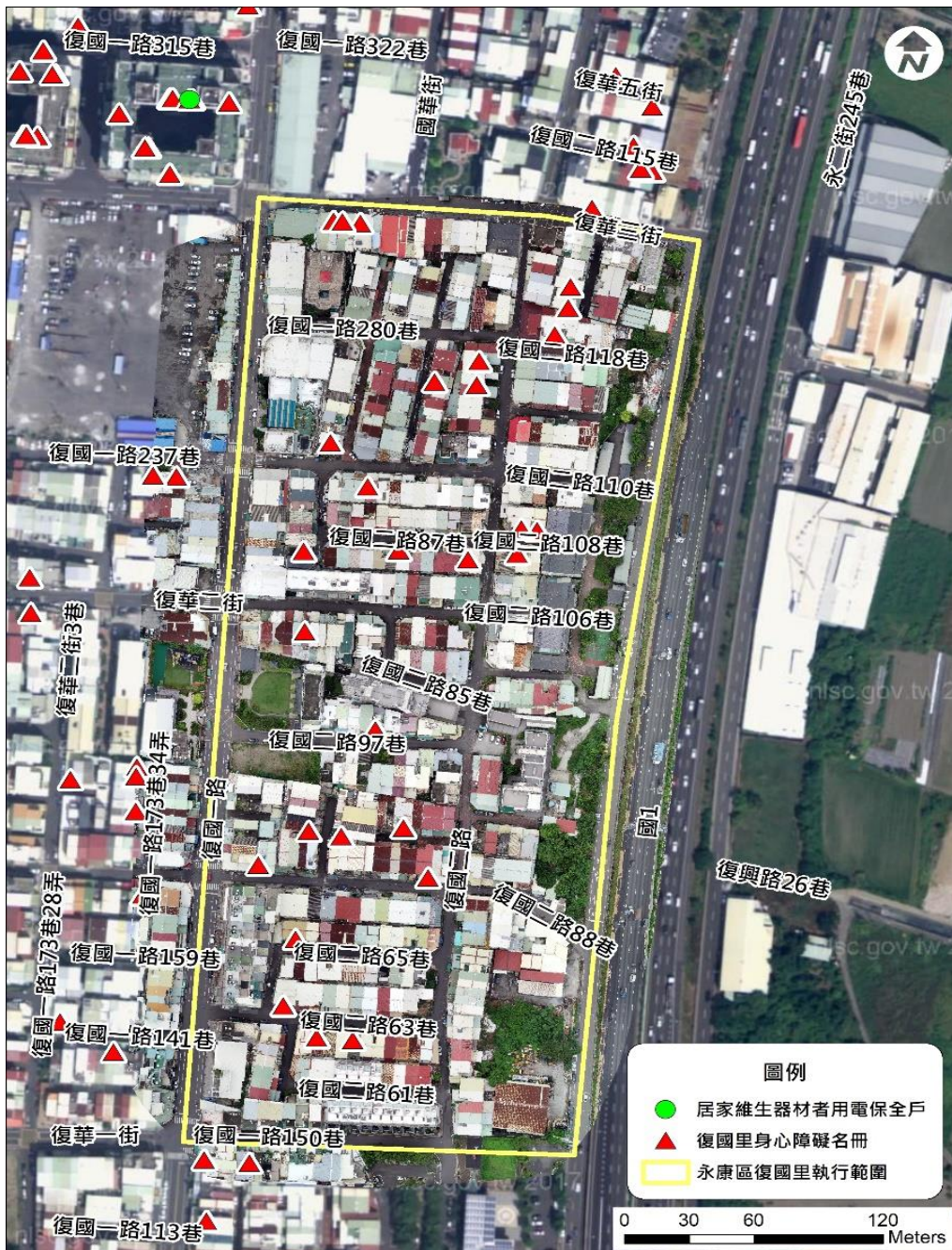
針對社區內較缺乏部分，因社區周圍多為住商混合區域因此有許多商家，建議可由區公所結合里長及社區民眾，逐一拜訪社區鄰近的商家進行支援協定的意願調查及簽訂，以補足目前所缺少之部分。此外，因社區內有及周圍有幼兒園，日後亦可透過拜訪並與其進一步討論如遇地震災害社區與學校間可相互合作事項及機制。

第五章、災害防救工作

第一節、減災與整備工作

復國里相關減災工作規劃如下：

1. 結合相關單位不定期辦理災害防救相關課程，並邀集社區組織成員共同參與。
2. 透過社區活動向里民進行防災知識宣導及物資儲備觀念。
3. 定期清點里辦公室及活動中心防救災物資及更新。
4. 尋找社區內或鄰近區域可支援之店家、場所等最為災害發生時可支援之資源。
5. 透過討論及演練掌握社區相對脆弱的人、物及地區，並將其標示於地圖上。
6. 於圖上標示轄內遇地震災害時相對較危險之地區、避難場所、鄰近資源項目等資訊之防災地圖，並於公共場所公布給予里民及相關民眾瞭解。
7. 邀集里內或周圍弱勢族群如幼兒園(傑登幼兒園)、避難弱勢(身心障礙35人)，商討防災對策及合作事項；平時則由指揮官掌握名冊，由救護組及搶救組協同透過平時訪視建立聯繫管道。
8. 調查轄內狹小巷弄及較常被占用之巷道<復國二路(復國二路與復國一路150巷間)路段>，由引導組紀錄並透過巡視、透過平實社區活動進行宣導等進行改善，以避免災害發生時阻礙救災或逃生之路線。
9. 由指揮官與收容組共同尋找社區周圍可支援之商家(如超商、百貨、診所、藥局等)，簽訂支援協定事項。
10. 社區內減災整備工作分工及執行機制如下：

工作項目	執行人員	執行時機	執行頻率	備註
環境巡察、溝渠清理等	1. 搶救組人員、引導組人員、	1. 環境巡察：復國社區巡守隊定期工作。	環境巡察：1次/日。 溝渠清理：不	溝渠清理：屋後溝由環保義工隊及住戶清

工作項目	執行人員	執行時機	執行頻率	備註
	通報組人員。 2. 復國社區巡守隊 3. 復國里環保志工隊。	2.溝渠清理：經巡查後，確認有溝渠清理必要時。	定期。	理，側溝由里長另請清潔隊協助處理
避難收容所巡檢、儲備之民生物資調度應用	1. 收容組人員、救護人員。 2. 復國里環保志工隊。	1. 由收容組與區級建立儲備物質取用管道。 2. 里內民生物質、醫療、藥局等商家建冊。	平時：1次/月。 汛期：2次/月。	地震、水災避難收容所分別由臺南市政府工務局、復華里辦公處維護，收容組及救護組定期巡檢
人員訓練	全員	列為每年工作項目。	每年定期1次教育訓練	
防災演練	全員	視狀況，可配合公所進行防災演練。	每年進行1次防災演練或兵推。	
家戶防災宣導	全員	配合政府機關、學校活動進行防災宣導。	不定期	

第二節、應變工作

地震停止搖晃後有關復國里應變工作規劃如下：

1. 如遇5強等級之地震，各編組不待通知自行前往復國里活動中心集合，集合時間為地震後30分鐘內。
2. 由指揮官依各編組報到人數現況，進行災情調查區域及臨時編組，查報時間約為30分鐘，並針對轄內避難弱勢優先進行關懷及查報。
3. 救護組針對轄內弱勢對象進行查訪，並協助其進行疏散避難。
4. 由通報組針對轄內無尾巷或較狹小巷弄進行巡視，並針對易發生火災之地點如公廟等地方加強巡檢，如有狀況發生立即回報指揮官里長。
5. 如社區內有狀況發生由搶救組視災害規模進行初步狀況初期排除作業，並通報相關救災單位進行支援。
6. 如遇有人員受傷則由救護組進行消毒、簡易包紮等初期處置作業，並通報救護單位緊急後送。
7. 轄內之收容處所如需開設，由收容組協助區公所進行相關開設作業。
8. 相關災情及處置進度皆由社區指揮官掌握並同時會報給予區公所。
9. 細部應變工作如下：

工作項目	執行人員	執行時機	執行頻率	備註
災害相關訊息與資料蒐集與監控	通報組人員	災害發生後執行。	災害發生2小時內執行完畢	
災情通報予區級災害應變中心	指揮官、通報組人員	災害發生後。	1. 須及時處理事項立即通報 2. 完成資料彙整後	

工作項目	執行人員	執行時機	執行頻率	備註
社區巡邏、警戒傳達	通報組人員	災害發生後，立即執行。	災害發生後啟動。	
初期人命搶救、災情狀況初期排除作業	指揮官、搶救組人員	等候通報組人員或官方單位通知。	隨時待命。	
民眾疏散、引導集結	引導組人員	災害發生後，立即執行。	災害發生後啟動。	
協助避難收容所開設與運作	指揮官、收容組人員、救護組人員	災害發生後，立即執行。	災害發生後，執行全日運作，直至官方單位宣布撤除。	
緊急救護處置	救護組人員	災害發生後，立即執行。	災害發生後啟動。	

第三節、復原重建工作

復國里主要以地震災害後面臨狀況進行復原重建工作的順序及分工進行規劃，相關說明如下：

1. 事先規劃垃圾集結點於中山高速公路與復國二路88巷旁之空地。
2. 協助區公所確認社區受災民眾是否需協助及協助事項。
3. 檢視社區相關維生管線、道路是否有災後受損需修復情況。
4. 結合都市更新針對轄內狹小巷弄及避難空間不足部分重新配置及規劃。
5. 復原重建組織

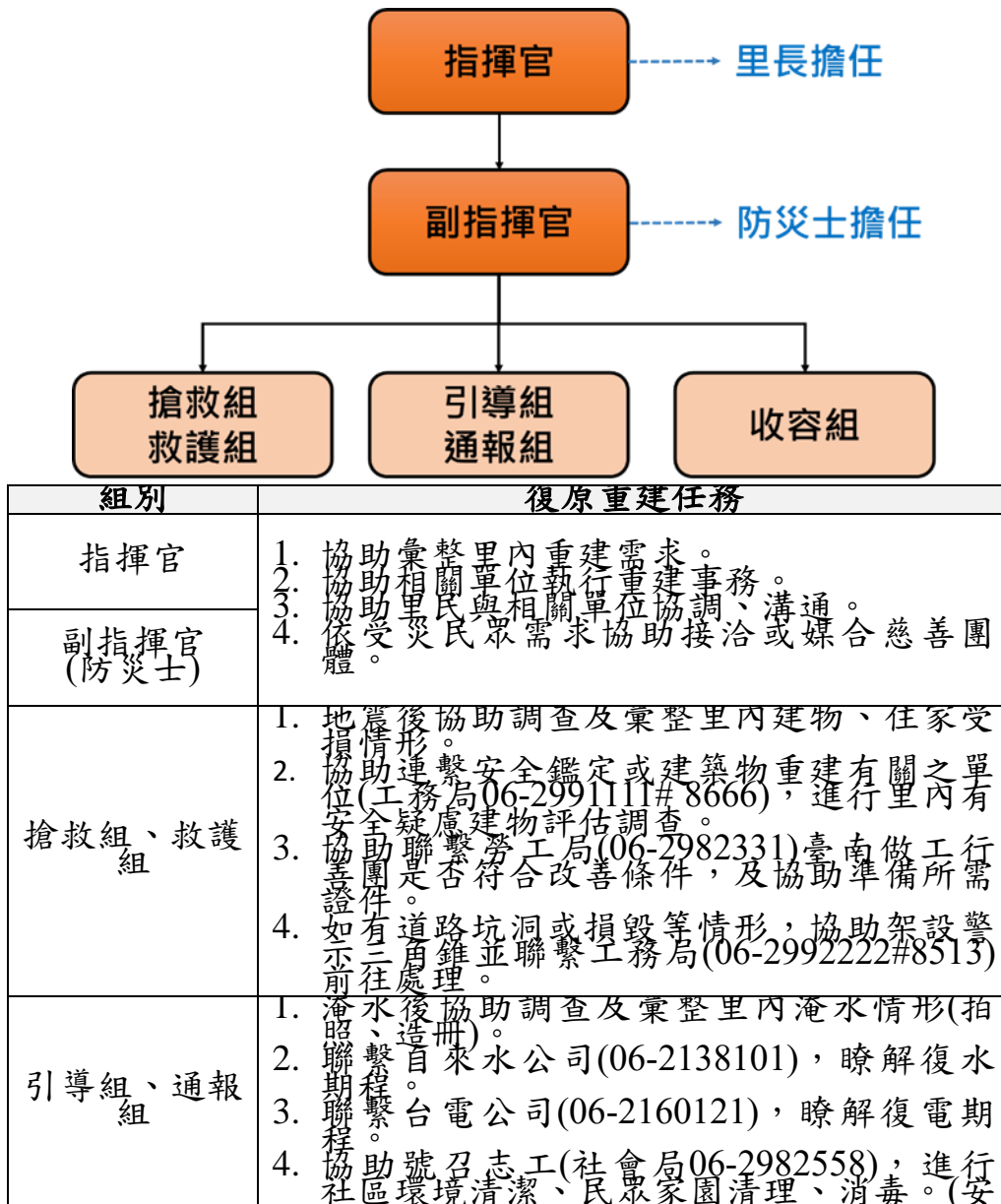

組別	復原重建任務
	南區清潔隊06-3841813；安南區衛生所06-2567406)
收容組	<ol style="list-style-type: none"> 協助處理避難收容處所里民需求(民生物資採購)；先向里內資原廠商進行調度採購；如不足再向區公所(06-2010308)尋求支援。 協助社會局(06-2995686)有關急難救助、補償金發放等相關作業。 協助避難收容處所秩序、環境衛生等維持。 協助聯繫、尋求心理或精神支持相關單位(衛生局06-6357716、永康區衛生所06-2326507)。

1. 復原重建工作盤點與分工：

社區復原重建工作	執行時機	頻率	分區	分工
社區環境清理	災後1週內	依社區環境情況	全里	引導組、通報組
廢棄物清運	非腐壞廢棄物可集中堆放於 <u>公學路4段112巷169弄</u> 之空地	1週1次	全里	引導組、通報組
社區消毒	<ol style="list-style-type: none"> 颱風災害過後馬上消毒 地震災害2週內消毒 	2週1次	全里	引導組、通報組
民眾住宅清理	災後1個月內	依住宅受損情況	全里	引導組、通報組、搶救組、救護組
無家可歸民眾中長期協助	災後1個月內	依受災民眾需求	全里	指揮官、副指揮官、收容組

社區 復原重建工作	執行時機	頻率	分區	分工
協助民眾申請 急難救助、即 時關懷弱勢救 助、天然災害 救助等濟助金	災後1個月內	依災時補助辦法	全里	指揮官、 副指揮 官、收容 組

第六章、因應策略及措施擬定

短期計畫：

1. 由市政府或區公所持續辦理韌性社區維運計畫。
2. 因應災害應變，逐步充實及補足前述目前社區尚欠缺的相關防救災資源，如無線電對講機，並於平常活動中加以運用，增加使用熟悉度。
3. 持續辦理或參與有關災害防救講習及演練等事項，強化社區成員防災技能。
4. 與鄰近社區或績優之韌性社區進行防災業務交流、心得分享及實務經驗交流。
5. 與鄰近幼兒園、商家進行防災對策討論及擬定相關協助事項及方法。
6. 結合社區關懷據點定期更新社區內避難弱勢人員資訊，並透過定期訪視進行防災知識宣導及建立通訊管道。

中長期計畫：

1. 培訓社區人員成為防災士，並定期辦理或參與專業人員訓練課程。
2. 配合市府或區公所進行防災相關宣導；或邀請專業人員或團隊，結合社區活動辦理有關防災講習。
3. 透過災害資訊的揭露瞭解高災害潛勢區域社區民眾改善社區環境之意願及希望未來周圍環境改善之願景，以作為災後重建都市更新之參考依據。
4. 轄內部分巷弄狹小且偶爾有車輛占用而影響車輛出入情形，應持續與周圍居民溝通，同時邀請共同參與相關防災活動，強化防災知識。
5. 結合周圍大樓進行地震疏散演練，掌握大樓住戶特性及透過演練掌握相關可協助及配合事項。

第七章、維持運作機制

一、就「臺南災害防救深耕計畫第三期計畫」進行輔導之韌性社區，總期程為2年由108年至109年：

- (一)有關辦理社區計畫相關活動於計畫執行期間由本府協助指導辦理，資本門則由市政府消防局統一採購設備後核發。
- (二)後續第二階段工作，主要進行防救災對策討論、災害復原重建等議題之討論，透過工作坊方式腦力激盪出社區防救災工作及內容以及脆弱點的改善方法，協助社區於工作坊中所探討的結果彙整成策略撰寫社區防災計畫，並協助公所遴選有意願成為防災士之民眾配合中央期程進行培訓作業等。
- (三)而第三階段部分延續前階段之事項外，以災害想定方式透過兵棋推演或實兵演練，使組織人員及居民能熟悉災害各階段之作為，能夠自助、互助，或是找出問題，並針對各類天然災害所可能帶來的衝擊，依照社區需求和能力來擬定復原重建計畫。

二、本里韌性社區居民從認識及診斷社區環境、討論出防救災對策、建立社區防災組織、盤點出社區整備資源、進行防救災技能訓練，以及進行防救災演練等，初步建置了本里韌性社區防救災工作的基礎。然而，防救災工作最重要的是能夠不間斷，才能真正將防救災工作在本里深扎根。故而，本里考量里內能量及資源，先研擬出未來2年本里需要且可行之工作規劃，以24個月為期，讓本里韌性社區防救災工作可以更彈性地運作，亦能成為日後申請韌性社區二星認證之依據。本里研擬2年的運作機制，以維護社區安全。運作機制如附表1(臺南市政府109年12月21日府消管字第1091567498號函及臺南市政府110年9月30日府消管字第1101197885號函)所示。

(一)應變組織更新確認：

- 1.負責人員：本里韌性社區正、副指揮官蒐集與更新。
- 2.確認組織成員異動：確認成員屬於應變組織或是巡守隊

或是志工團體等異動更新。

3.執行期程：每1個月執行1次。

(二)防救災知識訓練及參與防救災演練(含動員社區民眾操作相關活動)：

1.負責單位：區公所、消防大(分)隊、本里韌性社區編組人員(1.正、副指揮官。2.收容班。3.引導班。4.通報組。5.搶救班。6.救護班。)及防災士。

2.防救災講習、參與防救災(地震、失火等)等防救訓練。

3.訓練期程：

(1)防救災講習每半年至少1次。

(2)實兵演練每1年至少1次。

(三)社區環境踏勘(尋找新的脆弱點)：

1.負責單位：區公所、消防大(分)分隊、本里韌性社區編組人員(1.正、副指揮官。2.收容班。3.引導班。4.通報組。5.搶救班。6.救護班。)及防災士。

2.如有新的脆弱點，社區地圖將重新繪製。

3.執行期程：每年執行1次。

(四)社區資源調查及防災裝備盤點、檢查：

1.負責人員：本里韌性社區正、副指揮官及成員。

2.本里韌性社區正、副指揮官及成員，調查里內有意願合作之廠商簽訂防災物資供應合作協定，並針里內對現有防災裝備進行盤點、檢查及測試。

(五)社區人才資料庫建置(含弱勢族群)更新：

1.負責單位：區公所及本里韌性社區正、副指揮官及成員。

2.韌性社區正、副指揮官及成員電訪或家訪，並隨時關懷民眾及針對弱勢民眾(獨老、中低收等)、新住民、保全戶建立名冊。

3.執行期程：每季執行1次。

(六)與周邊店家、企業、學校建立合作機制或簽訂合作備忘錄：

1.負責單位：本里韌性社區編組人員正、副指揮官。

2.定期盤查有助社區防救災資料之周邊店家、企業、學校建立合作機制或簽訂合作備忘錄。

3.執行期程：不定期。

(七)定期會議：

- 1.負責單位：區公所、消防大(分)分隊及本里韌性社區編組人員(1.正、副指揮官。2.收容班。3.引導班。4.通報組。5.搶救班。6.救護班。)及防災士。
- 2.定期檢討整個韌性社區運作及災害時調度、應變機制。
- 3.執行期程：每半年執行1次。

(八)防災社區交流觀摩：

- 1.負責單位：區公所及本里韌性社區編組人員(1.正、副指揮官。2.收容班。3.引導班。4.通報組。5.搶救班。6.救護班。)
- 2.執行期程：每2年執行1次。

第八章、經費說明

- 一、自108至109年輔導，復國里韌性社區資本門經費由市政府、協力團體-成大防災中心提供，採購無線電等17項防救災裝備，可於應變期間作為備援通訊、緊急應變協助及災情查通報使用。
- 二、內政部110年9月16日函核(文號：內授消字第1100825288號)本市永康區復國里、東區和平里、安南區佃東里、南區喜南里等4處「韌性社區自主防救災維運補助計畫」辦理維運案。
- 三、內政部111年5月2日函核(文號：內授消字第11108235361號)本市「強化民間自主防救災能力專案計畫-1星韌性社區自主防救災維運補助計畫」及本府111年5月5日簽奉事項(附件2)辦理永康區復國里、東區和平里、安南區佃東里、南區喜南里等4處維運案。
- 四、為維持韌性社區之運作與後續相關工作之執行，仍有待經費之支持，彙整計畫執行至今相關經費支出需求如下表8所示，將視當年度經費予以勾支。

表8、復國里經費需求說明

項次	工作項目	經費需求說明	備註
1	防救災設備	1. 防救災人員背心、指揮棒、哨子、頭燈安全帽等。 2. 各項有關災害防救之物品、器材及設備採購、維護及汰換。	維後再 運後需 視及經 許可添 予再置
2	防災教育訓練或相關活動	1. 行政物品支出、場地清潔、便當等費用。 2. 講師費、業務交流等費用。	
3	災害防救兵棋推演或實兵演練	1. 行政物品支出、場地清潔、便當等費用。 2. 相關影音器材、車輛租賃等費用。	

附件1		臺南市永康區復國里韌性社區110年維持運作機制																
項次	工作項目	負責及協同(人、單位), 標註: *為必要人員	監督單位及人員	說明	經費來源	1月	2月	3月	4月	5月	6月	7月	8月	9月	10月	11月	12月	
1	應變組織更新確認	*韌性社區正、副指揮官。	區公所	1.確認成員屬於應變組織或是巡守隊或是志工團體等異動更新。 2.執行期程: 每1個月辦理1次。	里辦公室	v	v	v	v	v	v	v	v	v	v	v	v	
2	防救災知識訓練(含動員民眾參與操作活動)	*1.韌性社區正、副指揮官及成員。 *2.區公所。 *3.消防大(分)隊。 *4.防災士。	區公所	1.更新防災知識及複習。 2.原則結合里內活動辦理。 3.執行期程: 每半年辦理1次	里辦公室	v									v			
3	參與防救災(地震、火災等)動員民眾參與操作活動)	*1.韌性社區正、副指揮官及成員。 *2.區公所。 *3.消防大(分)隊。 *4.防災士。	區公所	1.參與消防大(分)隊推練, 瞭解社區可能遭遇之風險。 2.結合所轄消防大(分)隊防救災演練(地震、火災等)提升災害初期應變。 3.執行期程: 每1年至少辦理1次。	里辦公室					v								
4	社區環境踏勘(尋找新的脆弱點)	*1.韌性社區正、副指揮官及成員。 *2.區公所。 *3.消防大(分)隊。 *4.防災士。	區公所	1.由區公所、消防大(分)隊指導。 2.邀請志工、鄰長、大樓保全、物業公司共同瞭解社區環境。 3.本里韌性社區正、副指揮官及成員製作資料收集與更新, 必要時社區地圖將重新繪製。 4.執行期程: 每年辦理1次。	里辦公室									v	v			
5	社區資源調查及防救災裝備點(新舊檢查)	*韌性社區正、副指揮官及成員。	區公所	1.每年針對有意願之廠商簽訂合作協定。 2.每季檢查防救災設備數量、功能是否良好。 3.遇有新增或損壞應即更新清冊資料。 4.執行期程: 每季辦理1次。	里辦公室				v		v				v		v	
6	社區人才資料庫建置(含弱勢族群)	*區公所及本里韌性社區正、副指揮官及成員。	區公所	1.韌性社區正、副指揮官及成員電訪或家訪, 並隨時關懷民眾及針對弱勢民眾(獨老、中低收入等)、新住民、保全戶建立名冊。 2.執行期程: 每季辦理1次。	里辦公室				v		v				v		v	
7	與周邊店家、學校	*韌性社區正、副指揮官。	區公所	1.藉交流觀摩其他防災社區, 提升本里韌性社區運作機制及防救災效能。 2.執行期程: 不定期。	里辦公室													

	建立合作或簽備 機制訂合作 忘錄																	
8	定期會議	*1.韌性社區正、副 指揮官及成員。 *2.區公所。 *3.消防大(分)隊。 4.防災士。	區公所	1.韌性社區正、副指揮官及成員召開會議，藉其檢討提升本里韌性社區運作機制。 2.執行期程：每半年辦理1次	里辦公室						v						v	
9	防災社區 交流觀摩	*1.韌性社區正、副 指揮官及成員。 *2.防災士。	區公所	1.藉交流觀摩其他防災社區，提升本里 韌性社區運作機制及防救災效能。 2.執行期程：2年至少辦理1次。	里辦公室													

附件1		臺南市永康區復國里韌性社區111年維持運作機制																
項次	工作項目	負責及協同(人、單位), 標註: *為必要人員	監督單位及人員	說明	經費來源	1月	2月	3月	4月	5月	6月	7月	8月	9月	10月	11月	12月	
1	應變組織更新確認	*韌性社區正、副指揮官。	區公所	1.確認成員屬於應變組織或是巡守隊或是志工團體等異動更新。 2.執行期程: 每1個月辦理1次。	里辦公室	v	v	v	v	v	v	v	v	v	v	v	v	
2	防救災知識訓練(含動員民眾參與操作活動)	*1.韌性社區正、副指揮官及成員。 *2.區公所。 *3.消防大(分)隊。 *4.防災士。	區公所	1.更新防災知識及複習。 2.原則結合里內活動辦理。 3.執行期程: 每半年辦理1次	里辦公室					v			v					
3	參與防救災(地震、火災等)民眾參與操作活動)	*1.韌性社區正、副指揮官及成員。 *2.區公所。 *3.消防大(分)隊。 *4.防災士。	區公所	1.參與消防大(分)隊推練, 瞭解社區可能遭遇之風險。 2.結合所轄消防大(分)隊防救災演練((地震、火災等)提升災害初期應變。 3.執行期程: 每1年至少辦理1次。	里辦公室					v			v					
4	社區環境踏勘(尋找新的脆弱點)	*1.韌性社區正、副指揮官及成員。 *2.區公所。 *3.消防大(分)隊。 *4.防災士。	區公所	1.由區公所、消防大(分)隊指導。 2.邀請志工、鄰長、大樓保全、物業公司共同瞭解社區環境。 3.本里韌性社區正、副指揮官及成員製作資料收集與更新, 必要時社區地圖將重新繪製。 4.執行期程: 每年辦理1次。	里辦公室					v								
5	社區資源調查及防災裝備盤點(新舊檢查)	*韌性社區正、副指揮官及成員。	區公所	1.每年針對有意願之廠商簽訂合作協定。 2.每季檢查防救災設備數量、功能是否良好。 3.遇有新增或損壞應即更新清冊資料。 4.執行期程: 每季辦理1次。	里辦公室			v			v			v			v	
6	社區人才資料庫建置(含弱勢族群)	*區公所及本里韌性社區正、副指揮官及成員。	區公所	1.韌性社區正、副指揮官及成員電訪或家訪, 並隨時關懷民眾及針對弱勢民眾(獨老、中低收入等)、新住民、保全戶建立名冊。 2.執行期程: 每季辦理1次。	里辦公室			v			v			v			v	

7	與周邊店、學校、企業、立合作、建機訂合備忘錄	* 韌性社區正、副指揮官。	區公所	1.藉交流觀摩其他防災社區，提升本里韌性社區運作機制及防救災效能。 2.執行期程：不定期。	里辦公室													
8	定期會議	*1.韌性社區正、副指揮官及成員。 *2.區公所。 *3.消防大(分)隊。 4.防災士。	區公所	1.韌性社區正、副指揮官及成員召開會議，藉其檢討提升本里韌性社區運作機制。 2.執行期程：每半年辦理1次	里辦公室													
9	防災社區交流觀摩	*1.韌性社區正、副指揮官及成員。 *2.防災士。	區公所	1.藉交流觀摩其他防災社區，提升本里韌性社區運作機制及防救災效能。 2.執行期程：2年至少辦理1次。	里辦公室													

檔 號：

保存年限：

臺南市政府 函

地址：708003臺南市安平區永華路2段898號(消防局)

承辦人：李主仁

電話：06-2975119#1614

傳真：06-2981502

電子信箱：d958236208@mail.tainan.gov.tw

受文者：臺南市永康區公所等

發文日期：中華民國109年12月21日

發文字號：府消管字第1091567498號

速別：普通件

密等及解密條件或保密期限：

附件：臺南市政府「災害防救深耕第3期計畫」第1期韌性社區第3階段防災計畫

主旨：檢送本府「災害防救深耕第3期計畫」第1期韌性社區第3階段防災計畫1份，請查照。

正本：臺南市永康區公所、臺南市東區區公所、臺南市南區區公所、臺南市安南區區公所

副本：臺南市政府災害防救辦公室、臺南市政府消防局、財團法人成大研究發展基金會(均含附件)

本案依分層負責規定授權處(局)主管決行

裝
訂
線

臺南市政府「災害防救深耕第3期計畫」 第1期韌性社區第3階段防災計畫

- 一、依據：內政部109年11月30日內授消字第1090829397號函之核備在案之「災害防救深耕第3期計畫」-第1期韌性社區第3階段防災計畫書。
- 二、目的：為提升社區對災害的危機意識，凝聚向心力，並鼓勵民眾參與防災工作，培養其自助、共助的能力，於外部資源減少後，韌性社區仍可持續自主運作。
- 三、承辦單位：永康區公所、東區區公所、安南區公所、南區區公所。
- 四、推動期程：自110年1月1日起至111年12月31日止。
- 五、參訓單位：永康區復國里、東區和平里、安南區佃東里、南區喜南里。
- 六、執行方式：
 - (一)訓練：
 1. 訓練種類：防救災講習、實兵演練等防救訓練。
 2. 訓練期程：防救災講習每半年至少1次；實兵演練，如：場所自衛防災演練、區公所辦理防救災演練，訓練，以協助救災、疏散、收容等防救災任務編組，原則上每半年至少1次。
 - (二)裝備器材清盤點須每季盤點1次；盤點資料每半年提報1次。
- 七、成果提報：
 - (一)每年7月10日前及翌年1月10日前提報消防局彙整。
 - (二)相關成果提報資料表格如附件1-3。
- 八、訓練費用：所需經費擬由該區公所年度經費勻支。
- 九、本計畫未詳盡事項，得隨時補正。

臺南市政府「災害防救深耕第3期計畫」
第1期韌性社區第3階段推動-○○區○○里○○訓練簽到表

項次	姓名	簽名	是否為防災士	備考

**臺南市政府「災害防救深耕第3期計畫」
第1期韌性社區第3 階段推動-○○區○○里○○訓練照片**

說明：	說明：
說明：	說明：
說明：	說明：

臺南市政府「災害防救深耕第3期計畫」

第1期韌性社區第3階段推動-○○區○○里現有防救災設備盤點清冊

項次	品名	數量	地址 (所在位置)	管理人/擁有人	電話	狀態	盤點日期	備註

附件1

臺南市政府災害防救深耕第3期計畫 第1期韌性社區第3階段維運計畫

- 一、依據：內政部109年11月30日內授消字第1090829397號函之核備在案之「災害防救深耕第3期計畫」-第1期韌性社區第3階段防災計畫書。
- 二、目的：為提升社區對災害的危機意識，凝聚向心力，並鼓勵民眾參與防災工作，培養其自助、共助的能力，於外部資源減少後，韌性社區仍可持續自主運作。
- 三、督導單位：臺南市政府災害防救辦公室、民政局、消防局。
- 四、承辦單位：永康區公所、東區區公所、安南區公所、南區區公所。
- 五、推動期程：自110年1月1日起至111年12月31日止。
- 六、參訓單位：永康區復國里、東區和平里、安南區佃東里、南區喜南里。
- 七、執行方式(附件)：
 - (一)應變組織更新確認：
 1. 負責人員：本里韌性社區正、副指揮官收集與更新。
 2. 確認組織成員異動：確認成員屬於應變組織或是巡守隊或是志工團體等異動更新。
 3. 執行期程：每1個月執行1次。
 - (二)防救災知識訓練及參與防救災演練(含動員社區民眾操作相關活動)：
 1. 負責單位：區公所、消防大(分)隊、本里韌性社區編組人員(1. 正、副指揮官。2. 收容班。3. 引導班。4. 通報組。5. 搶救班。6. 救護班。)及防災士。
 2. 防救災講習、參與防救災(地震、失火等)等防救訓練。
 3. 訓練期程：
 - (1)防救災講習每半年至少1次。
 - (2)實兵演練每1年至少1次。
 - (三)社區環境踏勘(尋找新的脆弱點)：
 1. 負責單位：區公所、消防大(分)分隊、本里韌性社區編組人員(1. 正、副

指揮官。2. 收容班。3. 引導班。4. 通報組。5. 搶救班。6. 救護班。)及防災士。

2. 如有新的脆弱點，社區地圖將重新繪製。

3. 執行期程：每年執行1次。

(四)社區資源調查及防災裝備盤點、檢查：

1. 負責人員：本里韌性社區正、副指揮官及成員。

2. 本里韌性社區正、副指揮官及成員，調查里內有意願合作之廠商簽訂防災物資供應合作協定，並針里內對現有防災裝備進行盤點、檢查及測試。

3. 執行期程：每季執行1次。

(五)社區人才資料庫建置(含弱勢族群)更新：

1. 負責單位：區公所及本里韌性社區正、副指揮官及成員。

2. 韌性社區正、副指揮官及成員每個月電訪或家訪，並隨時關懷民眾及針對弱勢民眾(獨老、中低收等)、新住民、保全戶建立名冊。

3. 執行期程：每季執行1次。

(六)與周邊店家、企業、學校建立合作機制或簽訂合作備忘錄：

1. 負責單位：本里韌性社區編組人員正、副指揮官。

2. 定期盤查有助社區防救災資料之周邊店家、企業、學校建立合作機制或簽訂合作備忘錄。

3. 執行期程：不定期。

(七)定期會議：

1. 負責單位：區公所、消防大(分)分隊及本里韌性社區編組人員(1. 正、副指揮官。2. 收容班。3. 引導班。4. 通報組。5. 搶救班。6. 救護班。)及防災士。

2. 定期檢討整個韌性社區運作及災害時調度、應變機制。

3. 執行期程：每半年執行1次。

(八)防災社區交流觀摩：

1. 負責單位：區公所及本里韌性社區編組人員(1. 正、副指揮官。2. 收容班。3. 引導班。4. 通報組。5. 搶救班。6. 救護班。)

2. 執行期程：每2年執行1次。

七、成果提報：

(一)每年7月10日前及翌年1月10日前提報消防局彙整。

(二)相關成果提報資料表格如附件5至6。

(三)各項進度參考甘特圖(附件7)。

八、本計畫未詳盡事項，得隨時補正。

○○○社區災害防救組織架構及任務分工表

組別	職務	姓名	聯絡電話	代理人	聯絡電話	負責任務
指揮官						
副指揮官						<ol style="list-style-type: none"> 1.應變工作任務分工、人員調度統籌工作即通報災情。 2.掌握里內成員、組員人數，以及聯外道路狀況 3.向公所回報災情。
收容組	組長					收容中心調查設置及災民收容救助。
	組員					
引導組	組長					<ol style="list-style-type: none"> 1.進行避難疏散之宣導。 2.選擇安全避難路線並進行避難疏散之引導。 3.協助避難弱勢人員進行疏散避難。 4.會同搶救組確認避難處所是否安全。
	組員					
通報組	組長					災情資料匯集及查報。
	組員					
搶救組	組長					急救傷者之搶救、搬運。
	組員					
救護組	組長					在避難處所進行簡易緊急救護。
	組員					

社區組織及人才清冊

組織	姓名	性別	年齡	技能	防災士	備註

弱勢民眾（獨老、中低收）、新住民、保全戶清冊

編號	姓名	居住地址	聯絡人	聯絡電話	備考

臺南市政府「災害防救深耕第3期計畫」

第1期韌性社區第3階段推動-○○區○○里現有防救災設備盤點清冊

項次	品名	數量	地址 (所在位置)	管理人/擁有人	電話	狀態	盤點日期	備註

**臺南市政府「災害防救深耕第3期計畫」
第1期韌性社區第3階段推動-○○區○○里○○訓練(活動、工作坊)簽到表**

項次	姓名	簽名	是否為防災士	備考

臺南市政府「災害防救深耕第3期計畫」

第1期韌性社區第3階段推動-○○區○○里○○訓練(活動、工作坊)照片

說明：	說明：
說明：	說明：
說明：	說明：

臺南市政府災害防救深耕第3期計畫

第1期韌性社區第3階段維運計畫(檢討)會議紀錄

壹、會議時間：○○年○○月○○日（星期○）○○時○○分

貳、會議地點：

參、主持人：

紀錄：

肆、出（列）席者及單位：如簽到表

伍、主席致詞：(略)

陸、業務單位：詳見簡報資料

柒、意見討論與詢答：

捌、主席裁示：

玖、臨時動議：

拾、散會。

臺南市○○區○○里韌性社區110年維持運作機制

項次	工作項目	負責及協同 (人、單位), 標 註: *為必要人員	監督單 位及人 員	說明	經費 來源	1	2	3	4	5	6	7	8	9	10	11	12	
						月	月	月	月	月	月	月	月	月	月	月	月	
1	應變組織 更新確認	*韌性社區正、副 指揮官。	區公所	1.確認成員屬於應變組織或是巡 守隊或是志工團體等異動更 新。 2.執行期程：每1個月辦理1次。	里 辦公室													
2	防救災知 識訓練(今 動員與活 動)	*1.韌性社區正、 副指揮官及成 員。 *2.區公所。 *3.消防大(分) 隊。 *4.防災士。	區公所	1.更新防災知識及複習。 2.原則結合里內活動辦理。 3.執行期程：每半年辦理1次	里 辦公室													
3	參與防救 災(火災、 地震)今 動員與活 動)	*1.韌性社區正、 副指揮官及成 員。 *2.區公所。 *3.消防大(分) 隊。 *4.防災士。	區公所	1.參與消防大(分)隊推練，瞭解社 區可能遭遇之風險。 2.結合所轄消防大(分)隊防救災演 練(地震、火災等)提升災害 初期應變。 3.執行期程：每1年至少辦理1 次。	里 辦公室													
4	社區環境 踏勘(的 點)	*1.韌性社區正、 副指揮官及成 員。 *2.區公所。 *3.消防大(分) 隊。 *4.防災士。	區公所	1.由區公所、消防大(分)隊指導。 2.邀請志工商、鄰長、大樓保全、 物業公司共同瞭解社區環境。 3.本里韌性社區正、副指揮官及必 成要時區地將重新繪製。 4.執行期程：每年辦理1次。	里 辦公室													
5	社區資 源防備 查(新 查)	*韌性社區正、副 指揮官及成 員。	區公所	1.每年針對有意願之廠商簽訂合 作協定。 2.每季檢查防救災設備數量、功 能是否良好。 3.遇有新增或損壞應即更新清冊 資料。 4.執行期程：每季辦理1次。	里 辦公室													
6	社區人 才建 庫(族 群)	*區公所及本里韌 性社區正、副 指揮官及成員。	區公所	1.韌性社區正、副指揮官及成員 每個月電訪或家訪，並隨時 關懷(獨 老、中 低收 等)、 新住 民、 保 全 戶 建 立 名 冊。 2.執行期程：每季辦理1次。	里 辦公室													

7	與周邊店家、學校合作簽署備案、立制或合作備案	*韌性社區正、副指揮官。	區公所	1.與社區周邊店家、企業、學校建立合作機制或簽訂合作備案 2.執行期程：不定期。	里辦公室													
8	定期會議	*1.韌性社區正、副指揮官及成員。 *2.區公所。 *3.消防大(分)隊。 *4.防災士。	區公所	1.韌性社區正、副指揮官及成員里召開會議，藉其檢討提升本里韌性社區運作機制。 2.執行期程：每半年辦理1次	里辦公室													
9	防災社區交流觀摩	*1.韌性社區正、副指揮官及成員。 *2.防災士。	區公所	1.藉交流觀摩其他防災社區，提升本里韌性社區運作機制及防災效能。 2.執行期程：2年至少辦理1次。	里辦公室													

臺南市○○區○○里韌性社區111年維持運作機制

項次	工作項目	負責及協同 (人、單位), 標 註: *為必要人員	監督單 位及人 員	說明	經費 來源	1	2	3	4	5	6	7	8	9	10	11	12	
						月	月	月	月	月	月	月	月	月	月	月	月	
1	應變組織 更新確認	*韌性社區正、副 指揮官。	區公所	1.確認成員屬於應變組織或是巡 守隊或是志工團體等異動更 新。 2.執行期程：每1個月辦理1次。	里 辦 室													
2	防救災知 識訓練 (今動員 民眾參與 操作活 動)	*1.韌性社區正、 副指揮官及成 員。 *2.區公所。 *3.消防大(分) 隊。 *4.防災士。	區公所	1.更新防災知識及複習。 2.原則結合里內活動辦理。 3.執行期程：每半年辦理1次	里 公 室													
3	參與防救 災(地震 、火災 等)民 眾參與 操作活 動)	*1.韌性社區正、 副指揮官及成 員。 *2.區公所。 *3.消防大(分) 隊。 *4.防災士。	區公所	1.參與消防大(分)隊推練，瞭解社 區可能遭遇之風險。 2.結合所轄消防大(分)隊防救災演 練(地震、火災等)提升災害 初期應變。 3.執行期程：每1年至少辦理1 次。	里 辦 室													
4	社區環境 踏勘(的 尋找新 弱點)	*1.韌性社區正、 副指揮官及成 員。 *2.區公所。 *3.消防大(分) 隊。 *4.防災士。	區公所	1.由區公所、消防大(分)隊指導。 2.邀請志工、鄰長、大樓保全、 物業公司共同瞭解社區環境。 3.本里韌性社區正、副指揮官及 必要時社區地將重新繪製。 4.執行期程：每年辦理1次。	里 公 室													
5	社區資 源防 災裝 備新 舊檢 查)	*韌性社區正、副 指揮官及成 員。	區公所	1.每年針對有意願之廠商簽訂合 作協定。 2.每季檢查防救災設備數量、功 能是否良好。 3.遇有新增或損壞應即更新清冊 資料。 4.執行期程：每季辦理1次。	里 辦 室													

6	社區人才 資庫含弱 置勢族群)	*區公所及本里 性區正、副指 揮官及成員。	區公所	1. 韌性社區正、副指揮官及成員 每個月電訪或家訪，並隨時 關懷民眾及對弱勢民眾、 老、中、低收入戶、新住民、 建立名冊。 2. 執行期程：每季辦理1次。	里 公 辦 室														
7	與周邊店 家、學校 業、學人 建、立合 機、制作 訂、合備 錄、作忘 錄	*韌性社區正、副 指揮官。	區公所	1. 與社區周邊店家、企業、學校 建立合作機制或簽訂合作備 忘錄 2. 執行期程：不定期。	里 公 辦 室														
8	定期會議	*1. 韌性社區正、副 指揮官及成員。 *2. 區公所。 *3. 消防大(分) 隊。 *4. 防災士。	區公所	1. 韌性社區正、副指揮官及成員 召開會議，藉其檢討提升本里 韌性社區運作機制。 2. 執行期程：每半年辦理1次	里 公 辦 室														
9	防災社區 交流觀摩	*1. 韌性社區正、副 指揮官及成員。 *2. 防災士。	區公所	1. 藉交流觀摩其他防災社區，提 升本里韌性社區運作機制及防 救災效能。 2. 執行期程：2年至少辦理1次。	里 公 辦 室														

檔 號：111/070299

保存年限：3年

簽 於 臺南市政府消防局

日期：111年5月4日

主旨：為辦理111年度內政部「強化民間自主防救災能力專案計畫(以下稱計畫)」1星韌性社區自主防救災維運補助計畫案之相關事項，簽請核示。

說明：

- 一、依據內政部111年5月2日內授消字第11108235361號函辦理。
- 二、「臺南市政府災害防救深耕第3期計畫」勞務採購契約所訂分2期韌性社區推動建置，每1期推動建置期程2年，第1期(108年至109年)、第2期(110年至111年)。而第1期建置完成韌性社區自主防救災維運推動則不在契約內容範疇，需由本府推動自主防救災維運，合先敘明。
- 三、據旨揭計畫補助對象需取得一星標章認證之韌性社區。查本市第1期建置推動東區和平里、永康復國里、南區喜南里及安南區佃東里等4個韌性社區已全數取得一星標章認證，故皆符合該維運計畫補助款對象。
- 四、旨揭計畫(第2頁)執行期程：
 - (一)提報補助社區期限：111年5月10日前。
 - (二)提報期中成果報告書：111年7月15日前。
 - (三)提報社區成果表及核銷：111年10月31日前。
- 五、依旨揭計畫(第2頁)補助本市3個社區，每個社區補助新臺幣(下同)8萬元，共計 24萬，其執行項目等事項(第5-6頁)：
 - (一)1星韌性社區持續維運推動工作：1. 辦理工作坊、防災教育訓練和講習。2. 向民眾推廣防災工作。3. 辦理兵棋推演或實兵演練等，每個社區上限是4萬元。
 - (二)強化社區減災整備應變與復原重建能力：1. 小型防災器材之購置、運用及操作人員訓練。2. 添購避難收容所所需物品。3. 補充應變所需裝備等，每個社區上限是4萬元。



* 1 1 1 0 0 1 0 7 2 4 *

第1頁 共2頁

主旨：為辦理111年度內政部「強化民間自主防救災能力專案計畫(以下稱計畫)」1星韌性社區自...

科員楊

六、本案為本市第1期之韌性社區自主防救災維運推動順遂，擬依該計畫提列事項辦理，爭取該補助經費；本市取得一星標章認證計有東區和平里、永康復國里、南區喜南里及安南區佃東里等4個韌性社區，為提升本市社區自主防災，需上開4個社區一齊維運推動始能見其效益；惟該計畫僅補助本市3個社區，而未獲補助社區亦應依災害防救深耕計畫持續推動，故增加1個社區維運推動所需經費8萬元，擬由本府消防局消防業務-消防救災-災害管理-業務費項下勻支。

七、依旨揭計畫所訂，其預先行撥付本府第1階段款項(計畫第6、8頁)計12萬元，故須以本府消防局名義開立領款收據(收據收款機關抬頭為內政部消防署)1只向內政部申領撥付此款項。

擬辦：奉核後，依說明六、七及旨揭計畫所訂事項、程期嗣辦。

災管科
III.5.4

會辦單位：消防局會計室、秘書室
第二層決行
承辦單位

會辦單位

決行

科員楊家宗

股長陳銘城

災害管理科 楊子濟

秘書陳旭景

副局長 洪杰志

科員秘書

副局長 洪杰志

Handwritten signature and date: 2022/05/25

III.5
收

家宗

臺南市政府 簽稿會核單

案情摘要	為辦理111年度內政部「強化民間自主防救災能力專案計畫(以下稱計畫)」1星韌性社區自主防救災維運補助計畫案之相關事項。		
主辦單位	臺南市政府消防局	總收文號	
受會單位	會核意見及簽章	收會時間	會畢時間
消防局會計室	<p>#647 詳見陳檢菁 111.05.25</p> <p>原長 85705 111 / 1003</p> <p>擬：說明文所需費用8萬元，列於業務費項下，非補助費，請承辦單位執行特需，注意。 111.05.05 主 任 趙 丹 鳳</p>		
消防局秘書室	<p>簽核後，影印一份給予承辦單位收據 111.05.20</p> <p>原長 85705 0950</p> <p>秘書室 主任 陳 毅 111.05.20</p>		

裝
訂
線



家宗