

臺南市政府勞工局職訓就服中心
111 年度補助辦理照顧服務員用人單位自訓
自用訓練計畫

申請辦訓手冊

110 年 10 月製作

使命:幫市民找工作 幫廠商找人才 提升勞工職能
願景:讓市民有工作 做職訓領頭羊 促人才公益化
核心價值:專業、創新、持續改善

經費來源：勞動部就業安定基金補助

目 錄

【申請辦訓】	4
壹、目的與依據	4
貳、辦理單位權責	4
參、訓練單位資格及應附具之證明文件	5
肆、訓練地點及應檢附證明文件	6
伍、訓練單位申請辦訓應檢附文件.....	7
陸、班次審查及核定原則	8
柒、申請及執行時程規劃	8
捌、訓練班次人數與訓後就業職缺規劃	9
玖、訓練課程規劃	9
壹拾、經費編列	21
壹拾壹、訓練計畫書撰寫內容及製作規定	24
壹拾貳、行政作業相關規範.....	26
一、 補助對象及補助標準.....	26
二、 學員收退費規範.....	28
三、 辦理招訓、甄試、錄訓及開訓注意事項.....	28
四、 學員中途離退訓規範.....	32
五、 職前訓練資訊管理系統(ITS)登錄作業.....	33
六、 經費核銷方式.....	34
七、 辦理變更訓練計畫.....	37
八、 成績考核及管控.....	38
九、 學員輔導.....	38
十、 督導考核.....	39
十一、 個人資料相關規定.....	39
十二、 訓練查訪及申訴處理原則.....	41

十三、 缺失處理方式.....	42
十四、 注意事項.....	44
【附表 1】 訓練計畫書封面.....	46
【附表 2】 訓練班別基本資料表.....	47
【附表 3】 開班計畫表.....	48
【附表 4】 訓練計畫表.....	49
【附表 5】 品質管控計畫表.....	52
【附表 6-1】 課程時間配當暨預定進度表.....	53
【附表 6-2】 實習課程預定進度表.....	55
【附表 6-3】 簡易課程表.....	57
【附表 7-1-1】 學科課程師資名冊.....	58
【附表 7-1-2】 術科課程師資名冊.....	59
【附表 7-2-1】 學科師資資格表.....	60
【附表 7-2-2】 術科師資資格表.....	61
【附表 7-3】 特殊師資鐘點費經費編列說明表.....	62
【附表 8-1】 經費明細表.....	63
【附表 8-2】 教材(材料)明細表.....	64
【附表 9-1】 學科訓練場地及設備資料表.....	65
【附表 9-2】 教學環境資料表(學科課程).....	66
【附表 9-3】 術科訓練場地及設備資料表.....	68
【附表 9-4】 教學環境資料表(術科課程).....	69
【附表 9-5】 臨床實習訓練場地及設備資料表.....	71
【附表 9-6】 居家照顧服務實習訓練單位及評鑑資料表.....	72
【附表 10】 就業輔導計畫表.....	73
【附表 11】 計畫主持人學經歷暨執行團隊人員表.....	74
【附表 12】 計畫書審查表.....	75
【附表 13】 資格審查表.....	76
【附表 14】 訓練場地審查表.....	77
【附表 15】 承諾僱用切結書.....	78

【附表 16】前次訓練結訓學員聘僱情形明細表	79
【附表 17】訓練單位因應 COVID-19 防疫管理指引自我查檢表	80
【附件 1】職業訓練因應 COVID-19 防疫管理指引	83
【附件 2】全額補助訓練費用之參訓者資格條件及應附證明對照總表	92
【附件 2-1】婦女退出職場逾二年切結書	97
【附件 2-2】16 歲以上未滿 18 歲之未就學未就業少年切結書	98
【附件 3】報名參訓資格審查切結書	99
【附件 4】查詢個人相關資料同意書	101
【公文範本 1】申請補助計畫函文範本	102
【法源依據及相關函釋】	103

【申請辦訓】

壹、目的與依據

一、目的

為提升勞工之照顧服務專業技能，協助其投入照顧服務工作，並落實照顧服務員用人單位訓用合一，鼓勵其自訓自用，特訂定本計畫。

二、依據

- (一) 衛生福利部中華民國 107 年 5 月 9 日衛部顧字第 1071960347 號公告修正「照顧服務員訓練實施計畫」。
- (二) 勞動部勞動力發展署中華民國 109 年 9 月 18 日發訓字第 10925037421 號令公告修正「補助地方政府辦理照顧服務員用人單位自訓自用訓練計畫」。(依中央主管機關最新公告為主)

貳、辦理單位權責

一、臺南市政府勞工局職訓就服中心（以下簡稱本中心）

- (一) 公告及受理訓練單位研提訓練計畫，辦理訓練單位資格及訓練計畫審查等事宜。
- (二) 辦理訓練單位之業務說明會及向轄區內勞動部勞動力發展署之分署申請職前訓練資訊管理系統(以下簡稱 ITS)帳號。
- (三) 辦理經費請款、結銷、追繳及強制執行等事宜。
- (四) 督導訓練單位落實招生甄選錄訓，並確依訓練計畫執行等事宜。
- (五) 審查參訓學員資格、結訓相關資料及核撥訓練經費。
- (六) 訓練查核、申訴案件處理、結訓學員就業追蹤及訓練成效統計等事宜。
- (七) 職業訓練生活津貼之初審，並督導管控訓練單位確實撥付至學員帳戶等事宜。
- (八) 其他相關事宜。

二、訓練單位

本中心依公告審查辦理之訓練單位(簡稱訓練單位)，負責職業訓練相關事宜。

- (一) 向本中心提報訓練計畫，訓練計畫經核定後，欲變更計畫內容者，應於事前報請本中心同意後始得辦理；本中心應將計畫變更之審核結果通知訓練單位，並副知轄區分署。
- (二) 辦理學員受訓資格初審與職業訓練生活津貼之申請及轉發等相關事宜。

- (三) 各訓練班次行政、教務、會計、輔導及訓後依僱用條件僱用等相關配合事項。
- (四) 申請辦訓所需之 ITS 系統帳號，並配合 ITS 系統辦理各項資料填報作業。
- (五) 未進行僱用或放棄受僱之學員進行就業輔導達 90 日。
- (六) 依本中心規定辦理相關事宜。

參、訓練單位資格及應附具之證明文件

辦理本計畫訓練單位，須為照顧服務員之用人單位，且符合下列條件：

- 一、應符合衛生福利部所定照顧服務員訓練實施計畫第五點第二款規定之資格，如下表：

項次	資格	檢附文件
第 1 類	依法設立之公益、醫療、護理財團法人或社團法人。	1. 法人登記證書影本。 2. 組織章程影本。
第 2 類	公益、醫療、護理人民團體。	1. 主管機關核准設立或立案證明文件影本。 2. 組織章程影本。
第 3 類	設有醫學、護理學或社會工作、老人照顧或長期照顧相關科系所之大專校院。	主管機關核准設立或立案證明文件影本。
第 4 類	經衛生福利部或直轄市、縣(市)政府評鑑合格之醫療機構、護理機構、老人福利、身心障礙福利機構。	1. 主管機關核准設立或立案證明文件影本。 2. 主管機關核准之開業證明文件影本。 3. 最近一次接受目的事業機關評鑑合格或督考優良之證明文件影本。
第 5 類	依長期照顧服務法相關規定設立且經評鑑合格之長期照顧服務機構。	1. 主管機關核准設立或立案證明文件影本。 2. 最近一次接受目的事業機關評鑑合格或督考優良之證明文件影本。
第 6 類	依工會法設立且與照顧服務相關之工會。	1. 主管機關核准設立或立案證明文件影本。 2. 組織章程影本。

- 二、若2年內曾辦理本計畫，須達僱用百分之八十以上具失業者身分且願意受僱之結訓學員。

肆、訓練地點及應檢附證明文件

一、訓練地點

(一)核心課程及實作課程上課場地說明：

- 1.訓練場地應足以容納受訓人數之容量，且符合建築物公共安全檢查申報、消防安全檢查申報等相關規定(附相關證明文件影本)。惟原住民偏遠地區較為特殊，有關是否檢附通過消防安檢之證明文件，可視情形彈性處理。
- 2.訓練場地如屬租借者，需檢附訓練期間內該場地有效之租賃契約或使用同意書，或先提出預定辦理場地計畫(須說明場地適用性與租借可能性)。訓練單位得依訓練場地租賃證明文件(須載明租借日期、金額)編列經費。
- 3.未能於審查期間提出合格場地證明者，得先檢附前一期合格場地證明文件，並於該班開訓日前提出相關證明文件。
- 4.學科與實作課程訓練場地須具備課程教學所需之相關設備與器材，並於訓練場地及設備明細表詳列出，並視為計畫執行之一部分。

(二)實習訓練場所(臨床實習及居家照顧服務實習)，以能容納受訓對象完成足夠個案實習之下列單位之一者，若非自有者需檢附同意提供個案實習之證明文件(如載明訓練期間內提供臨床個案實習用之場地租約，或使用同意書，或同意合作書)，另實習單位得視需要請實習人員提出健康檢查證明文件：

- 1.經直轄市、縣(市)政府督導考核成績優良之醫院。
- 2.經衛生福利部評鑑合格或直轄市、縣(市)政府督導考核成績優良之護理機構。
- 3.經衛生福利部或直轄市、縣(市)政府評鑑合格之老人長期照顧機構、身心障礙住宿機構、居家服務提供單位、日間照顧服務提供單位。
- 4.依長期照顧服務法相關規定設立且經評鑑合格之長期照顧服務機構。
- 5.原住民族及離島地區提供長期照顧相關服務之衛生所。

二、訓練場地應檢附之證明文件

- #### (一)建築物安全檢查文件：由臺南市政府建管或工務單位所核發至最近一期有效(申報結果為查核合格)之「建築物公共安全檢查申報證明憑證」(影本)，或「建築物防火避難設施與設備安全檢查申報結果通知書」(影本)。

(二) 消防安全檢查文件：

1. 消防安全設備檢修設備師或設備士簽發至最近一期有效之「消防安全設備檢修申報表」、「消防安全設備檢修報告書」、「消防安全設備改善計畫書」(無則免附)及「消防安全設備檢修申報受理單」(影本)。
2. 簽署上述報告書之設備師或設備士在簽署時有效之執業證書(影本)。

(三) 租賃契約、使用同意書、同意合作書：

訓練單位訓練場地屬租借者，須提出訓練期間內有效之租賃契約、使用同意書或同意合作書等證明文件(如有三方借用、租賃關係者，須附三方在有效期內之借用、租賃證明文件)。

(四) 影本文件須加蓋「與正本相符」章。

(五) 訓練單位於訓練期間須確保訓練場地符合建築安全法規與消防安全法規相關規定，並於開訓前檢附訓練場地(學、術科)建築物安全與消防安全文件及訓練期間有效之租賃契約、使用同意書或同意合作書至本中心備查。

伍、訓練單位申請辦訓應檢附文件

訓練單位向本中心申請辦理 111 年度補助辦理照顧服務員用人單位自訓自用訓練計畫，應檢附以下文件，並於本中心規定公告時間截止前函送本中心(以送達時間為準)：

- 一、申請函(公文範本 1)。
- 二、資格審查表(附表 13)及資格證明文件一式 1 份(如本申請辦訓手冊第參點說明)。
- 三、訓練場地審查表(附表 14)。(如本申請辦訓手冊第肆點說明。)
- 四、訓練計畫書一式 7 份。
- 五、含相關附表 1~附表 11，製作內容如本申請辦訓手冊第壹拾壹點訓練計畫書撰寫內容及製作規定。
- 六、承諾僱用切結書正本(如附表 15，如有結合其他合作用人單位之職缺者，應併同檢附合作用人單位之承諾僱用切結書正本。)
- 七、前次訓練結訓學員聘僱情形明細表(如附表 16，第一次申請辦訓者免附)。
- 八、其他任何足以顯示具備承接本訓練計畫之資源、能力與經驗及辦理就業輔導措施等相關證明文件影本(如通過 TTQS 評核文件、組織內部與訓練相關議題之會議紀錄、組織章程..等)。

陸、班次審查及核定原則

一、單位資格書面初審

針對各訓練單位之資格、研提之訓練班次，先進行書面審查，資格不符者，不予審查；資料不齊者，通知訓練單位限期五個工作日內補正，未於期限內補正者，不予審查。

送件後除下列文件得於補正期間受理補正，其餘文件不受理補正：

- (一) 單位資格證明文件。
- (二) 實習訓練場所(含居家服務課程)評鑑證明與租賃契約、使用同意書、同意合作書。

二、實地訪視

於進行實質審查會議前，本中心得派員進行實地訪視，資格審查合格訓練單位須配合本中心排定之時間辦理。原則上租借公務機關、公私立學校場地辦理訓練者，或該場地二年內曾經政府機構委託辦理同性質失業者訓練職類者，得免實地訪視。

三、進行實質審查會議

審查小組進行訓練班次審查作業時，依據「111 年度補助辦理照顧服務員用人單位自訓自用訓練計畫書審查表」(如附表 12)，針對組織和財務健全性、師資、課程及訓練場地規劃、經費合理性、行政管理與執行能力及就業輔導等項目，進行實質審查。

審查小組依計畫書審查表所列審查項目、內容、配分審查，審查評分以 100 分為滿分，總平均 70 分(含)以上者為合格分數。出席審查委員審查評定分數過半數(含)均低於 70 分者不得做為補助之對象。

柒、申請及執行時程規劃

一、計畫申請時程規劃

本計畫 111 年辦訓班次分別於以下時程提出申請：

1. 第一階段：

即日起至 110 年 11 月 25 日(四)下午 5 時截止收件。

2. 第二階段：

自 111 年 3 月 1 日起至 111 年 3 月 31 日止。

二、計畫執行時程規劃

(一) 訓練期間：預計於 111 年 10 月 31 日前結訓，並送本中心審查學員結業資格，辦理結業證書與核銷申請。

(二) 訓後僱用與就業輔導期間：

1. 訓練單位及合作用人單位應依承諾僱用切結書之勞動條件，於訓後一個月內僱用百分之八十以上具失業者身分且願意受僱之結訓學員。
2. 未僱用或放棄受僱之結訓學員進行就業輔導達 90 日。

(三) 訓練單位辦理提案規劃時，應綜合考量訓後就業之用人單位照顧服務人力需求時程及本中心核發證書作業期程，並應積極配合本中心辦理結案核銷作業期程。

捌、訓練班次人數與訓後就業職缺規劃

一、訓練人數：

本計畫開班人數以二十人為上限，預訓人數須等於實際職缺數，實際職缺須於預定結訓日(含)前出缺者為限。

二、訓練單位及合作用人單位應依承諾僱用切結書之勞動條件，僱用百分之八十以上具失業者身分且願意受僱之結訓學員。

三、未依前款規定辦理，該單位自該班結訓日(含)起二年內，不得作為本計畫之訓練單位或合作用人單位。

四、訓練期間原提報職缺如經補實，訓練單位最遲應於預定結訓日(含)前一週內提報新職缺，報經本中心同意後更換職缺。

五、訓練對象人數比例：

訓練班次為職前班者，訓練對象以失業者為優先；招生人數不滿者，得招收在職者，其比率以不逾招生人數百分之十五為原則。開放招收隨班附讀之班次，亦同。

玖、訓練課程規劃

一、說明

各訓練班次之課程規劃，應符合下列規定，未符合者，本中心得不予核定或撤銷原核定：

(一) 核心課程得採實體訓練或線上訓練方式辦理。

(二) 核心課程採實體訓練方式之班次得規劃隨班附讀，實體訓練招生不足額時，開放完成核心課程線上訓練者且經甄試錄訓之民眾隨班附讀，參加實作課程、綜合討論與課程評量及臨床實習課程、居家照顧服務

課程。隨班附讀應於提報訓練計畫時於【附表 4】備註欄填報。

- (三) 依衛生福利部照顧服務員訓練實施計畫之訓練課程內容及本中心規範應包含核心課程 51 小時、實作課程 12 小時、綜合討論與課程評量 2 小時、臨床實習課程 30 小時。核心課程採線上訓練之班次，核心課程內容應以衛生福利部長長期照顧專業人員數位學習平台所列課程辦理。
- (四) 依補助地方政府辦理照顧服務員專班訓練計畫，訓練課程納入性別平等課程 3 小時及就業市場趨勢分析與求職技巧課程 4 小時規劃，並得視需要納入勞動法令、生涯輔導、職業道德及職場工作倫理、人際溝通技巧、認識與預防傳染病等課程或活動。另核心課程採線上訓練方式辦理之班次，因衛生福利部長長期照顧專業人員數位學習平台所列課程已包含性別平等課程，故無需規劃性別平等課程。
- (五) 臺南市政府增列照顧服務員居家照顧服務課程 8 小時。
- (六) 依據衛生福利部 109 年 3 月 13 日衛部顧字第 1091960655 號函增列家庭暴力、老人保護及身心障礙者保護工作概述(含相關政策與法律)2 小時課程。
- (七) 核心課程採實體辦理者共計 112 小時，核心課程採線上辦理者共計 58 小時：

1.核心課程-51 小時(核心課程採線上辦理者無須納入課程規劃)

課程單元	時數	課程內容	參考學習目標
長期照顧服務願景與相關法律基本認識	二	一、照顧相關政策發展趨勢。 二、與服務對象相關之照顧服務法規。 三、涉及照顧服務員工作職責之相關法規。	一、了解長期照顧相關政策與未來願景。 二、認識長期照顧服務法、老人福利法、身心障礙者權益保障法、護理人員法等。 三、瞭解照顧服務相關民法、刑法、消費者保護法等概要。
照顧服務員功能角色與服務內涵	二	一、照顧服務員的角色及功能。 二、照顧服務員的工作對象及服務內容。 三、服務理念及工作倫理守則。 四、照顧服務員證照與職涯發展。	一、認識照顧服務員的工作場所及工作對象。 二、說出照顧服務員的業務範圍、角色功能與應具備的條件。 三、認識照顧服務員的工作倫理及工作守則。 四、瞭解照顧服務員證照與職涯發展。
照顧服務資源	二	一、照顧服務領域	一、認識社政、衛政(含精神照顧資源)、勞

與團隊協同合作		<p>相關資源的內容。</p> <p>二、服務對象及資格限制。</p> <p>三、介紹跨專業團隊的各領域內涵及實務。</p> <p>四、簡述跨專業協同合作的概念與策略。</p> <p>五、簡述跨專業溝通的重要性及技術。</p> <p>六、以案例解說實務運用情形。</p>	<p>政、農政、原住民族行政體系現有照顧服務資源。</p> <p>二、瞭解如何轉介與供給相關照顧服務資源。</p> <p>三、瞭解各專業領域服務內涵及實務。</p> <p>四、瞭解跨專業協同合作模式概念。</p> <p>五、瞭解在工作中扮演的角色與團隊間之溝通技巧。</p> <p>六、透過實例說明瞭解實務運作。</p>
認識身心障礙者之需求與服務技巧	四	<p>一、介紹各類障礙者之特質與服務需求。</p> <p>二、正向與支持的服務態度。</p> <p>三、正向行為支持。</p> <p>四、與各類障礙者日常溝通互動之重要性與內涵。</p> <p>五、建立良好關係的溝通互動技巧。</p> <p>六、運用輔助溝通系統促進有效溝通。</p> <p>七、行為危機處理原則與基本流程。</p> <p>八、案例分享。</p>	<p>一、認識各類障礙者(包括視覺障礙、智能障礙、聽覺障礙及肢體障礙等)之特質與服務需求。</p> <p>二、學習正向行為觀察與紀錄、瞭解行為策略。</p> <p>三、瞭解與各類障礙者溝通互動之重要性及如何與之溝通。</p> <p>四、瞭解行為危機處理原則與基本流程。</p>
認識失智症與溝通技巧	二	<p>一、認識失智症(定義、病因、症狀、病程、診斷與治療)。</p> <p>二、失智症者日常生活照顧目標、原則與應有之態度。</p> <p>三、失智症者日常</p>	<p>一、理解失智症的醫學層面、心理及行為。</p> <p>二、瞭解失智症者的日常生活照顧原則。</p> <p>三、瞭解與失智症者的溝通技巧。</p> <p>四、瞭解如何促進失智症者參與生活與活動安排之原則。</p>

		<p>生活照顧內容及技巧。</p> <p>四、與失智症者之互動與溝通技巧。</p> <p>五、促進失智症者參與生活與活動安排之原則。</p> <p>六、案例分享。</p>	
認識家庭照顧者與服務技巧	二	<p>一、照顧者的角色與定位。</p> <p>二、家庭照顧者的壓力與負荷(包括使用居家、社區及機構服務之照顧者)。</p> <p>三、照顧者的調適方式。</p> <p>四、與家屬溝通的技巧與態度。</p> <p>五、建立與家屬共同照顧模式。</p> <p>六、案例分享。</p>	<p>一、瞭解照顧者的角色與定位。</p> <p>二、瞭解家庭照顧者的壓力來源與負荷。</p> <p>三、說明服務對象及其家庭照顧者的調適方法。</p> <p>四、瞭解與家屬溝通的技巧與態度。</p> <p>五、瞭解如何與家屬共同照顧。</p>
原住民族文化安全導論	三	<p>一、介紹當代原住民所面臨之社會及健康不均等現象。</p> <p>二、介紹文化敏感度之定義及於照顧情境中之重要性。</p> <p>三、介紹原住民族照顧過程之文化安全概念與因素如文化、語言、信仰、禁忌及飲食等。</p> <p>四、介紹文化適切性之照顧模式、倫理困境與議題。</p> <p>五、系統性介紹文化照顧知識、態度及技能，並融入於個案照顧情境</p>	<p>一、瞭解文化敏感度之定義與重要性。</p> <p>二、瞭解原住民照顧過程文化安全的重要性。</p> <p>三、瞭解文化適切性照顧模式與運用。</p> <p>四、設計文化合適性之照顧方案。</p>

		中。	
心理健康與壓力調適	二	<p>一、服務對象的心理特質與需求。</p> <p>二、憂鬱症的認識。</p> <p>三、自殺的徵兆與預防。</p> <p>四、照顧服務員壓力自我察覺與調適。</p>	<p>一、瞭解服務對象心理發展歷程之變化與調適。</p> <p>二、學習如何促進服務對象心理健康。</p> <p>三、認識憂鬱、憂鬱症及瞭解如何與憂鬱症個案溝通。</p> <p>四、學習自殺防治的知能與實務技巧。</p> <p>五、照顧服務員學習自我察覺與調適照顧壓力。</p>
人際關係與溝通技巧	二	<p>一、溝通的重要性。</p> <p>二、如何增進溝通能力。</p> <p>三、建立與被照顧者良好的溝通技巧。</p> <p>四、表達能力。</p> <p>五、案例分享。</p>	<p>一、瞭解溝通的重要性、目的、及要素。</p> <p>二、瞭解阻礙與促進溝通的因素。</p> <p>三、說明增進溝通能力的方法。</p> <p>四、說出特殊溝通情境的處理(含重聽、視力不佳)。</p> <p>五、瞭解老人常見問題與溝通技巧。</p>
身體結構與功能	二	認識身體各器官名稱與功能	<p>一、列舉人體細胞、組織和器官的相關性。</p> <p>二、認識人體各系統的構造。</p> <p>三、說明人體各系統的功能。</p>
基本生命徵象	二	<p>一、生命徵象測量的意義及其重要性。</p> <p>二、體溫、脈搏、呼吸、血壓、血糖的認識、測量與記錄。</p>	<p>一、瞭解體溫、脈搏、呼吸、血壓與血糖意義。瞭解影響體溫之各種因素。</p> <p>二、認識測量體溫的工具。</p> <p>三、瞭解影響脈搏的各種因素。</p> <p>四、說明可測得脈搏的部位及正確測量脈搏。</p> <p>五、瞭解影響血壓的因素及辨別異常的血壓數值。</p> <p>六、認識測量血壓的工具。</p> <p>七、學習正確測量體溫、脈搏、呼吸與血壓。</p> <p>八、說明預防姿位性低血壓的方法。</p> <p>九、瞭解影響血糖的因素及辨別異常的血糖數值。</p> <p>十、認識測量血糖工具。</p> <p>十一、學習正確測量血糖。</p>
基本生理需求	二	<p>一、知覺之需要。</p> <p>二、活動之需要。</p> <p>三、休息與睡眠之需要。</p> <p>四、身體清潔與舒適之需要。</p>	<p>一、瞭解知覺的重要性及意識評估的方法。</p> <p>二、認識知覺相關的問題及照顧措施。</p> <p>三、說明休息與睡眠的重要性。</p> <p>四、瞭解睡眠的週期。</p> <p>五、瞭解影響睡眠的因素。</p> <p>六、描述促進睡眠的照顧措施。</p>

		<p>五、泌尿道排泄之需要。</p> <p>六、腸道排泄之需要。</p> <p>七、呼吸之需要。</p> <p>八、協助如何進食(含鼻胃管及胃造口)</p>	<p>七、認識身體清潔的目的對個人健康的重要性。</p> <p>八、瞭解身體清潔照顧的種類與方法。</p> <p>九、認識排便的生理機轉及影響排便的因素。</p> <p>十、認識排尿的生理機轉及影響排尿的因素。</p> <p>十一、瞭解排尿與排便常見的問題。</p> <p>十二、認識呼吸的生理機轉及影響呼吸的因素。</p> <p>十三、瞭解呼吸功能障礙的因素、症狀及徵象。</p> <p>十四、說明維持呼吸道通暢的照顧方法。</p> <p>十五、清楚灌食的定義、種類及注意事項，並能正確執行。</p>
疾病徵兆之認識及老人常見疾病之照顧事項	二	<p>一、身體正常與異常徵象的觀察與記錄：</p> <p>(1)一般外表、顏臉。</p> <p>(2)排泄。</p> <p>(3)輸出入量的記錄。</p> <p>(4)發燒。</p> <p>(5)冷熱效應之應用。</p> <p>(6)出血。</p> <p>(7)疼痛。</p> <p>(8)感染之預防。</p> <p>二、老人常見的慢性疾病與徵兆。</p> <p>三、常見疾病之生活照顧注意事項。</p>	<p>一、辨別一般外表、顏臉、鼻喉、口腔、聲音、皮膚、食慾、睡眠等所呈現的疾病徵兆。</p> <p>二、透過觀察與服務對象的主觀陳述可辨別疾病的徵兆。</p> <p>三、瞭解排便常見的問題及簡易照顧措施。</p> <p>四、描述噁心與嘔吐之相關簡易照顧措施。</p> <p>五、認識收集尿液標本需遵循的原則。</p> <p>六、分辨泌尿道感染的臨床表徵。</p> <p>七、描述泌尿道感染的簡易照顧措施。</p> <p>八、描述輸入輸出的途徑及輸出入量記錄的內容。</p> <p>九、認識記錄輸出入量所需的用具。</p> <p>十、瞭解輸出入量記錄的注意事項。</p> <p>十一、說出發燒的可能原因。</p> <p>十二、列出發燒的處理方法。</p> <p>十三、說出一般外傷的處理種類及處理原則。</p> <p>十四、說出疼痛及其簡易處理措施。</p> <p>十五、指出腹痛的簡易處理方式。</p> <p>十六、列舉疼痛的觀察與記錄方式。</p> <p>十七、描述胸痛的簡易處理方法。</p> <p>十八、瞭解牙痛的處置原則。</p> <p>十九、說出肌肉酸痛的處理原則。</p> <p>二十、認識冷熱應用的基本原則，並正確運</p>

			<p>用於病人。</p> <p>二十一、指出感染源。</p> <p>二十二、瞭解造成感染的相關因素。</p> <p>二十三、描述易造成感染疾病的危險情況。</p> <p>二十四、列舉感染的傳播途徑。</p> <p>二十五、執行正確的洗手步驟</p> <p>二十六、認識無菌原則與常見的無菌技術。</p> <p>二十七、瞭解老人常見的疾病。</p> <p>二十八、學習提供罹患疾病之生活支援與技巧。</p>
急症處理	二	<p>一、肌肉骨骼系統意外之處理。</p> <p>二、出血意外之處理。</p> <p>三、癲癇的處理。</p>	<p>一、說明肌肉、關節、骨骼損傷的種類。</p> <p>二、舉例說明肌肉、關節損傷的處理。</p> <p>三、說明骨折的急救處理。</p> <p>四、認識出血的徵兆。</p> <p>五、學習各種止血方法。</p> <p>六、學習癲癇的緊急處理方法。</p>
急救概念	二	<p>一、異物哽塞的處理。</p> <p>二、心肺復甦術。</p> <p>三、認識自動體外心臟電擊去顫器(AED)。</p>	<p>一、說明急救的定義、目的和原則。</p> <p>二、說明急救的優先次序與注意事項。</p> <p>三、瞭解異物哽塞的原因及危險性。</p> <p>四、瞭解異物哽塞的處理方法與注意事項。</p> <p>五、學習正確執行異物哽塞的急救措施。</p> <p>六、瞭解心肺復甦術的方法與注意事項。</p> <p>七、學習正確執行心肺復甦術的操作步驟。</p> <p>八、學習正確執行自動體外心臟電擊去顫器(AED)。</p>
居家用藥安全	一	<p>正確依照藥袋指示協助置入藥盒。</p>	<p>一、瞭解藥物儲存安全。</p> <p>二、認識藥袋說明。</p> <p>三、學習正確協助服藥。</p> <p>四、其他用藥安全相關課程。</p>
意外災害的緊急處理	一	<p>一、災難(火災、水災、地震)緊急處理及人員疏散。</p> <p>二、認識環境安全的重要性與潛藏的危機。</p> <p>三、用電的相關基本常識或延長線的使用概念。</p>	<p>一、認識意外災害的定義。</p> <p>二、列舉火災的危害與預防方法。</p> <p>三、認識燃燒必備的三個要素、滅火原理與滅火器的使用。</p> <p>四、學會火災、水災、地震緊急逃生要領。</p> <p>五、說明意外災害時個案的情緒反應。</p> <p>六、學習如何預防與處理日常生活環境中常見的意外事件。</p> <p>七、學習用電的相關基本常識或延長線的使用。</p>
臨終關懷及認	二	<p>一、臨終關懷的精</p>	<p>一、明白安寧照護的起源。</p>

識安寧照顧		<p>神與內容。</p> <p>二、照顧瀕死服務對象的壓力與調適。</p> <p>三、安寧照護的發展。</p> <p>四、服務對象及其家屬面對往生心理調適的過程。</p> <p>五、服務對象往生警政及衛政之通報。</p>	<p>二、列舉安寧照顧的照顧重點。</p> <p>三、說明臨終關懷的特殊議題。</p> <p>四、瞭解面對死亡時服務對象及家屬的反應。</p> <p>五、說明協助服務對象及家屬面對死亡的技巧。</p> <p>六、說明遺體照顧的注意事項。</p> <p>七、說明照顧瀕死服務對象的壓力。</p> <p>八、描述照顧瀕死服務對象的調適方式。</p> <p>九、服務對象往生警政及衛政的通報流程。</p>
清潔與舒適協助技巧	六	<p>失能老人及身心障礙者個人衛生與照顧：</p> <p>(一)洗頭(包含床上)。</p> <p>(二)沐浴(包含床上)。</p> <p>(三)口腔清潔。</p> <p>(四)更衣。</p> <p>(五)鋪床與更換床單。</p> <p>(六)剪指甲。</p> <p>(七)會陰沖洗。</p> <p>(八)使用便盆(包含床上)。</p> <p>(九)背部清潔與疼痛舒緩。</p> <p>(十)修整儀容。</p> <p>(十一)疼痛舒緩。</p> <p>(十二)甘油灌腸。</p>	<p>一、認識床鋪整潔維護的目的及鋪床原則。</p> <p>二、學習適當維護床鋪的整齊清潔。</p> <p>三、認識毛髮清潔的目的、原則及注意事項。</p> <p>四、學習適當維護服務對象毛髮的整齊清潔。</p> <p>五、學習正確協助服務對象洗髮。</p> <p>六、瞭解口腔清潔的重要性及目的。</p> <p>七、正確提供服務對象口腔清潔衛教及協助正確執行口腔清潔。</p> <p>八、認識背部清潔照顧的重要性，並正確提供背部照顧措施促進服務對象的舒適。</p> <p>九、學會正確協助服務對象沐浴(含床上)。</p> <p>十、學會正確協助服務對象更換衣服。</p> <p>十一、瞭解指(趾)甲護理原則及注意事項，並正確協助服務對象修剪指(趾)甲。</p> <p>十二、學習正確執行會陰清潔及協助服務對象床上使用便盆。</p> <p>十三、學習腹部疼痛舒緩協助服務對象排便。</p> <p>十四、學習甘油灌腸的適應症、步驟及注意事項。</p>
營養膳食與備餐原則	二	<p>一、營養素的功能與食物來源。</p> <p>二、認識服務對象的營養需求。</p> <p>三、各種特殊飲食的</p>	<p>一、瞭解影響食物攝取和營養狀態的因素。</p> <p>二、認識國民飲食之指標。</p> <p>三、熟知營養素的功能及其主要的食物來源。</p> <p>四、瞭解服務對象的生理變化及其營養需求。</p> <p>五、認識特殊飲食的種類、目的、適用對象及</p>

		<p>認識。</p> <p>四、疾病飲食注意事項。</p> <p>五、備餐的衛生。</p> <p>六、吞嚥困難飲食（細泥、細軟食等）及自製灌食的設計與製備。</p>	<p>一般原則。</p> <p>六、瞭解常見疾病飲食的種類、目的及適用對象。</p> <p>七、認識服務對象常見之生理問題如：便秘、腹瀉、脫水、壓瘡等及慢性疾病如：糖尿病、慢性腎臟病等之飲食策略。</p> <p>八、正確協助服務對象進食。</p> <p>九、認識備餐衛生。</p>
家務處理協助技巧	二	<p>一、家務處理的功能及目標。</p> <p>二、家務處理的基本原則。</p> <p>三、家務處理工作內容及準則。</p>	<p>一、認識協助案主處理家務的工作內容及範圍。</p> <p>二、瞭解協助案主處理家務的基本原則。</p>
活動與運動及輔具協助	四	<p>一、運動與活動的定義與重要性。</p> <p>二、移位與擺位的注意事項。</p> <p>三、簡易被動肢體關節活動。</p> <p>四、自主性運動的協助。</p> <p>五、壓傷(壓瘡)的定義、好發部位及發生的原因。</p> <p>六、如何預防壓傷(壓瘡)。</p> <p>七、介紹長照設施中常舉辦之活動類型。</p> <p>八、介紹生活輔具的功能、用途與使用，包括食、衣、住、行及工作者如何輕鬆使用輔具。</p> <p>九、如何鼓勵自我照顧。</p> <p>十、生活輔具DIY。</p>	<p>一、說明活動與運動的重要性與種類。</p> <p>二、學習移位與擺位時的注意事項。</p> <p>三、瞭解各種輔具的使用方法。</p> <p>四、說明被動運動的項目。</p> <p>五、說明主動運動的項目。</p> <p>六、認識壓傷(壓瘡)、好發部位及原因。</p> <p>七、學習壓傷(壓瘡)的預防方法。</p> <p>八、認識長照設施常舉辦之活動類型。</p> <p>九、瞭解生活輔具的功能與使用方法。</p> <p>十、瞭解如何透過生活輔導提昇受照顧者自主能力。</p> <p>十一、善用現成生活物品發揮輔具的功能。</p> <p>十二、了解居家安全看視的重要性。</p> <p>十三、學習居家安全看視及居家安全環境塑造。</p> <p>十四、學習運用安全照護技巧。</p>

		十一、居家安全看視原則。 十二、居家安全環境塑造。 十三、安全照護技巧。	
--	--	--	--

2.實作課程-12小時

課程單元	時數	課程內容
基本生命徵象	二	體溫、脈搏、呼吸、血壓、血糖的認識、測量與記錄。
急救概念	三	一、異物哽塞的處理。 二、心肺復甦術。 三、自動體外心臟電擊去顫器(AED)。
清潔與舒適協助技巧	三	失能老人及身心障礙者個人衛生與照顧： (一)洗頭(包含床上)。 (二)沐浴(包含床上)。 (三)口腔清潔。 (四)更衣。 (五)鋪床與更換床單。 (六)剪指甲。 (七)會陰沖洗。 (八)使用便盆(包含床上)。 (九)背部清潔與疼痛舒緩。 (十)修整儀容。 (十一)疼痛舒緩。 (十二)甘油灌腸。
營養膳食與備餐原則	二	一、備餐的衛生。 二、吞嚥困難飲食(細泥、細軟食等)及自製灌食的設計與製備。
活動與運動及輔具協助	二	一、移位與擺位的注意事項。 二、簡易被動肢體關節活動。 三、自主性運動的協助。 四、如何預防壓傷(壓瘡)。 五、介紹生活輔具的使用，包括食、衣、住、行及工作者如何輕鬆使用輔具。 六、生活輔具DIY。 七、安全照護技巧。

3 綜合評量課程-2 小時

課程單元	課程內容	參考學習目標
綜合討論與課程評量	針對上述課程內容做一整體評值。	一、分享照顧服務員訓練課程的心得。 二、提出照顧服務員訓練課程的相關疑慮。 三、通過針對課程內容整體評估的測試。

4. 臨床實習課程-30 小時

項目	內容
	<p>一、基礎身體照顧類</p> <p>(一)協助沐浴床上洗頭洗澡</p> <p>(二)協助洗澡椅洗頭洗澡</p> <p>(三)協助更衣穿衣</p> <p>(四)口腔照顧(包括刷牙、假牙清潔)</p> <p>(五)清潔大小便</p> <p>(六)協助用便盆、尿壺</p> <p>(七)會陰沖洗</p> <p>(八)正確的餵食方法</p> <p>(九)翻身及拍背</p> <p>(十)基本關節活動</p> <p>(十一)修指甲、趾甲</p> <p>(十二)刮鬍子、洗臉、整理儀容</p> <p>二、生活支持照顧類</p> <p>(一)鋪床及更換床單</p> <p>(二)垃圾分類廢物處理</p> <p>三、技術性照護</p> <p>(一)尿管照護</p> <p>(二)尿套使用</p> <p>(三)鼻胃管灌食</p> <p>(四)鼻胃管照護</p> <p>(五)胃造口照護</p> <p>(六)熱敷及冰寶使用</p> <p>(七)異物哽塞的處理</p> <p>(八)協助口腔內(懸壅垂之前)或人工氣道管內分泌物之清潔、抽吸或移除及氧氣使用</p> <p>四、安全保護照顧類</p> <p>(一)協助輪椅患者上下床</p> <p>(二)安全照顧</p> <p>五、預防性照顧類</p> <p>(一)測量體溫、呼吸、心跳、血壓</p> <p>(二)感染控制及隔離措施</p> <p>六、活動帶領技術類</p> <p>(一)方案活動帶領</p>

5.性別平等 3 小時(核心課程採線上辦理者無須納入課程規劃)

課程單元	時數	課程目標	學習內容
性別平等	三	一、性別平等相關法規(性別工作平等法、性騷擾防治法)。 二、說明性別平等與專業形象之重要性。 三、性別平等觀念、就業反歧視宣導及推動。	一、認識性別平等法概要。 二、強化工作人員性別意識與知能。

6.就業市場趨勢分析與求職技巧 4 小時

課程單元	時數	課程目標	學習內容
就業市場趨勢分析及求職技巧	四	一、就業市場趨勢分析 二、求職技巧	一、就業市場、職業道德、職場倫理。 二、個人職涯發展、求職準備、求職技巧。

7.臺南市政府居家照顧服務實習課程-8 小時

項目	<p>一、 身體照顧服務：包含協助如廁、沐浴、穿衣換衣、口腔清潔、進食、服藥、翻身、拍背、簡易被動式肢體關節活動、上下床、陪同運動、協助使用日常生活輔器具及其他服務。</p> <p>二、 家務服務：包含換洗衣物之洗濯及修補、服務對象生活起居之環境清潔、文書服務、備餐服務、陪同或代購生活必需品、陪同就醫或聯絡醫療機構及其他相關服務。</p>
----	--

8.衛生福利部保護性課程-2 小時

課程單元	時數	課程目標	學習內容
家庭暴力、老人保護及身心障礙者保護工作概述	二	一、家庭暴力防治法、老人福利法及身心障礙者權益保障法等相關法規之通報規定與措施。 二、家庭暴力、老人及身心障礙者實務案例研討。	一、熟悉家庭暴力、老人保護及身心障礙者保護服務相關法規及通報措施。 二、認識家庭暴力、老人保護及身心障礙者保護事件之定義及樣態，提高照顧服務員之敏感度。

二、訓練課程規劃注意事項

- (一) 每日訓練時數以不超過 8 小時為原則，且不得安排於午後 10 時至翌晨 7 時進行。
- (二) 訓練單位聘用師資如屬現職公務員者，應依公務員服務法及行政院限制所屬公務人員借調及兼職要點中公務人員兼職(課)規定辦理。
- (三) 為尊重智慧財產權，若課程內容包含資訊軟體操作，應使用合法版權軟體。

壹拾、經費編列

一、說明

訓練單位於提案時，應依各訓練班次之施訓規劃及實施內涵之需要，分為指定報價項目及開放報價項目編列訓練經費，且不得含營業稅。經本中心認有未盡合宜者，得請訓練單位調整。另提送之訓練計畫經費合理性納為審查項目之一，佔權重 10%。

二、訓練單位報價項目與標準之規範

(一) 指定報價項目之編列標準

1. 鐘點費：

- (1) 師資鐘點費每小時以新臺幣(以下同) 一千元為原則；訓練單位規劃特定課程，需運用特殊外聘專業師資授課者，得於一千元至二千元間，依實際需要編列，並應提出完整書面資料，具體說明該課程與所配置師資之特殊性、編列之合理性及必要性等，以供計畫審查，不得補件。(需填列附表 7-3)。
- (2) 訓練單位於原住民族地區及離島開班者，其前日鐘點費得額外加二成編列地域加給。但不得超過行政院訂定講座鐘點費支給表之規定。偏遠地區依照行政院研究發展考核委員會定義之偏遠程度高認定之，如下表：

縣市別	偏遠地區
臺南市	楠西區、南化區、大內區、左鎮區、龍崎區
※行政院研究發展考核委員會定義偏遠地區鄉鎮名稱(「區域弱勢」之行政區範圍)	

- (3) 為維護訓練品質，師資費用採固定成本，因故更換師資，訓練單位應提供與原計畫同等級師資。訓練單位辦理經費核銷時，應檢附每位師資簽名之鐘點費印領清冊。
- (4) 師資條件：符合衛生福利部令頒之照顧服務員訓練實施計畫第五點第五款規定。
 - A. 與授課主題相關之大專院校醫學、護理學、復健醫學、營養學、法律或社會工作相關科系所講師以上資格者。
 - B. 與授課主題相關之大學以上畢業，且具實務工作經驗 3 年以上者。
 - C. 與授課主題相關之實務經驗 5 年以上者(限實習、照顧技巧實務課程)。

※師資資格表

講師師資資格應檢具之證明文件		
項次	資 格	應檢具證明文件
1	與授課主題相關之大專院校醫學、護理學、復健醫學、營養學、法律、社會工作、老人照顧或長期照顧相關科系所講師以上資格者。	(1) 合格教師登記證書或助理研究員聘書影本。 (2) 相關科系任教證明文件。
2	與授課主題相關之大專以上畢業，且具相關實務工作經驗 3 年以上者。	(1) 學歷證明影本。 (2) 相關實務工作證明影本(內容應包含：服務單位名稱、職稱、工作內容、任職期間、加蓋單位及負責人章)
3	與授課主題相關之實務工作經驗 5 年以上者(限實習、照顧技巧實務課程)。	(1) 學歷證明影本。 (2) 經歷證明(聘書)影本。 (3) 相關實務工作證明影本(內容應包含：服務單位名稱、職稱、工作內容、任職期間、加蓋單位及負責人章)。

2. 勞工保險費：

- (1) 依據勞動部公告之職業訓練機構受訓者下限月投保薪資申報之勞工保險費(含普通事故保險費及職業災害保險費)標準編列，估算勞保費之費率請依勞動部勞工保險局公告為主，如有調漲產生之差額由訓練單位自行吸收。參訓學員應一律參加勞工保險。
- (2) 未依訓練期程加保或因其他情事未加保及加保身分不同保費者，應繳回未加保或減扣之勞保費用。
- (3) 以各班開結訓日(整個訓練期間)為加退保日，並依其起迄日數估列保險費用；勞動部勞動力發展署 109 年 4 月 17 日發訓字第 1092501429 號函釋略以，依勞工保險條例第 11 條規定，符合本條例第 6 條規定之勞工保險被保險人，投保單位應於其到訓、結訓之當日通知勞工保險局，參訓學員訓字保應開始於開(參)訓日、終止於結訓日或離(退)訓日。〔保險費依實際投保日數估算，或至勞動部勞工保險局全球資訊網首頁/網路快速服務/保險

費 / 給付金額試算 / 勞保、就保個人保險費試算
<https://www.bli.gov.tw/0014162.html>]。

(二) 開放報價項目

開放報價項目得依各該訓練班次之規劃與實施內涵需要編列，部分項目得參考就業保險之職業訓練及訓練經費管理運用辦法第六條第一款所列項目編列(包括材料費、教材費、學雜費、場地費、宣導費、教師交通費、行政作業費、設備維護費等項)。相關經費編列原則如下：

1. 職場實習指導費：

- (1) 訓練單位依照服務職類班次特性，安排學員至實習訓練場所實習者，實習期間一名實習指導老師最多可指導十名學員，一班次最多可聘請二名老師，依預定招生學員人數計算師資人數，老師每位按每小時一千元編列，核實支付。
- (2) 訓練單位於原住民族地區及離島開班者，其前目職場實習指導費得額外加二成編列地域加給。但不得超過行政院訂定講座鐘點費支給表之規定。
- (3) 為維護訓練品質，師資費用採固定成本，因故更換師資，訓練單位應提供與原計畫同等級師資，可於計畫內提供備選師資資料先行審查。訓練單位辦理經費結銷時，應檢附每位師資簽名之鐘點費印領清冊。
- (4) 實習指導老師之資格請，參閱鐘點費之師資條件規定。

2. 學雜費：

- (1) 支用於講義及書籍費、印刷裝訂費、文具紙張費等。
- (2) 影印講義請遵照智慧財產權相關規定辦理，訓練單位於履約期間，倘有違反上開規定，由訓練單位逕負相關法律責任。

3. 材料費：

- (1) 支用參訓學員課程所需之材料用品(附表 8-2)，應檢附教材(材料)明細表申請，並依個人材料與共同材料編列明細，材料費不得用於購置設備。
- (2) 學員材料費單價以無條件捨去計算。

4. 設備使用或維護費：按每人術科時數每小時最高 3 元為原則。

5. 場地費：按班次上課次數編列，每場次編列金額不得超過 2,500 元，每日最多編列上午、下午各一場次，每班次最高編列 5 萬元，但核心課程採線上訓練者，每班次最高編列二萬二千元。(應於計畫書內簡

易課程表，如【附表 6-3】標注使用場地費，並檢附場地租用證明，內含場地租金)。

6. 宣導費：

- (1) 按每班次最高 2 萬元編列，用於招生活動等相關服務經費，並應依預算法 62 條-1 相關規定應明確標示「廣告」字樣、揭示「勞動部就業安定基金補助」及本次審查之招訓字號。
- (2) 編列本項經費時，須於訓練計畫表【附表 4】敘明規劃情形。
- (3) 招生簡章之文宣正式發放前，應併同修正後訓練計畫送本中心備查後，始得刊登。
- (4) 《有線廣播電視法》第 39 條、《衛星廣播電視法》第 34 條，明定業者非有下列情形之一者，不得使用插播式字幕：1、天然災害、緊急事故訊息。2、公共服務資訊。3、頻道或節目異動。4、與該播送節目相關，且非屬廣告性質之內容。5、依其他法令之規定。請訓練單位勿用第四台跑馬燈為宣導管道。

7. 行政管理費：

- (1) 以各報價項目費用總和百分之十為上限。
 - (2) 限支用於事務費、分攤水電費、行政人員加班費、學員輔導活動等與執行訓練計畫有關之行政管理費用等。
- (三) 訓練班次之個人訓練費用單價，以每人一萬五千元為上限。但核心課程採線上訓練者，則以每人九千元為上限。訓練單位所編列之個人訓練費用單價，如超過上開標準，超過部分由訓練單位自行吸收，不得向參訓學員收取。但實際辦訓支出個人訓練費用單價低於核定個人訓練費用單價者，以實際辦訓支出個人訓練費用單價支給。
- (四) 個人訓練經費單價經核定後，實際訓練人數如低於預定報到人數，仍依原核定單價計費，訓練單位不得申請重新計價，且訓練單位仍應提供原訓練計畫所承諾之同等服務組合，不得縮減。
- (五) 訓練單位受補助經費中如涉及採購事項，應依政府採購法等相關規定辦理。

壹拾壹、 訓練計畫書撰寫內容及製作規定

- 一、 訓練計畫書格式：以中文撰寫，A4 紙張直式橫書繕打，並依規定表件格式及順序撰寫容裝訂，請於各頁下端加註頁碼並雙面印刷。
- 二、 訓練計畫書表件：訓練計畫書請以訓練單位為單位，計畫內容請依下列

附表順序裝訂：

- (一)訓練計畫書封面【附表 1】。
- (二)目錄(自行編製)。
- (三)訓練班別基本資料表【附表 2】。
- (四)開班計畫表【附表 3】。
- (五)訓練計畫表【附表 4】。
- (六)品質管控計畫表【附表 5】。
- (七)課程時間配當暨預定進度表【附表 6-1】。
- (八)實習課程預定進度表【附表 6-2】。
- (九)簡易課程表【附表 6-3】。
- (十)師資名冊【附表 7-1-1~7-1-2】。
- (十一)師資資格表【附表 7-2-1~7-2-2】(請依學科講師/術科指導老師/助教等類別，分別造冊)。
- (十二)特殊師資鐘點費經費編列說明表【附表 7-3】。
- (十三)經費明細表【附表 8-1】。
- (十四)教材(材料)明細表【附表 8-2】。
- (十五)學科訓練場地及設備資料表【附表 9-1】、建築物安全及消防安全文件、租賃契約、使用同意書或同意合作書(自有場地免付)。
- (十六)學科課程教學環境資料表【附表 9-2】。
- (十七)術科訓練場地及設備資料表(實作課程)【附表 9-3】、建築物安全及消防安全文件、租賃契約、使用同意書或同意合作書(自有場地免付)。
- (十八)術科課程教學環境資料表(實作課程)【附表 9-4】。
- (十九)臨床實習訓練場地及設備資料表【附表 9-5】。
- (二十)居家照顧服務實習訓練單位及評鑑資料表【附表 9-6】。
- (二十一)就業輔導計畫表【附表 10】。
- (二十二)計畫主持人學經歷暨執行團隊人員表【附表 11】。

附表 12、13、14、15、16 為訓練單位審查相關表件，供訓練單位送件參考。

前項訓練計畫書中，訓練單位應敘明訓練對象、規劃內容、辦理方式及預期效益。

三、份數：

- (一)於公告受理階段，訓練單位需製作訓練計畫書 1 式 7 份送審，訓練單位所有申請班別，請於同一份計畫書內提報。
- (二)於公告審結果後，修正計畫階段，訓練單位就每一訓練班次需製作訓練計畫書 1 式 2 份(需膠裝)。

壹拾貳、行政作業相關規範

一、補助對象及補助標準

- (一)本計畫補助對象之年齡及資格規定如下，以開訓日為基準日：

參加本訓練計畫者，應年滿 16 歲以上之失業者、初次就業待業者或具就業保險、勞工保險、農民健康保險被保險人身分之在職勞工，並於開訓日符合下列資格之一：

1. 具中華民國國籍。
2. 新住民：與在中華民國境內設有戶籍之國民結婚，且獲准居留在臺灣地區工作之外國人、大陸地區人民、香港居民或澳門居民。
3. 符合入出國及移民法第十六條第三項、第四項規定，取得居留身分之下列對象之一：
 - (1) 泰國、緬甸地區單一中華民國國籍之無戶籍國民。
 - (2) 泰國、緬甸、印度或尼泊爾地區無國籍人民，並依就業服務法第五十一條第一項第一款規定取得工作許可者。
4. 跨國（境）人口販運被害人，並取得工作許可者。

※自營作業、公司或行(商)號負責人(含有限公司及股份有限公司之董事)不得以失業者身分參訓。

(備註：公司或行(商)負責人說明如下：

- a. 公司或行(商)號係指公司登記狀態為「核准設立」、「核准設立，但已命令解散」、「申覆(辯)期」、「列入廢止中」等。
- b. 公司負責人者，包含董事長、副董事長、常務董事、董事、監察人、獨立董事、執行業務股東、代表公司股東、訴訟代理人、重整監督人、重整人、臨時管理人、接管小組召集人、接管小組等。
- c. 商號負責人者，包含負責人、合夥人。)

- (二)前項失(待)業者有下列情事之一者，不得報名：

1. 報名班次之開訓日，於前次完訓或結訓班次之訓後一百八十日內。
2. 曾參加職前訓練課程而被退訓，其退訓日於報名班次之開訓日前一年內。
3. 重覆參加相同班名之職前訓練課程，且其離、退訓日(不含適應期內離訓)、完訓日或結訓日於報名班次之開訓日前三年內。

4.報名班次之開訓日前二年內，已有二次以上離訓、退訓、完訓或結訓之職前訓練參訓紀錄(不含適應期內離訓)。

前項所稱完訓，指完成訓期但成績考核未達標準；所稱結訓，指完成訓期且成績考核達標準。

- (三)不得報名之參訓歷史統計範圍，以參加勞動部勞動力發展署及分署自辦、委託或補助辦理之職前訓練計畫為限。
- (四)適應期為開訓日起至核心課程時數達百分之二十之期間。適應期內訓練單位得遞補學員，且該學員仍應符合照顧服務員訓練實施計畫之訓練成績考核規定。
- (五)已參加勞動部勞動力發展署及各分署自辦、委託或補助辦理之職前或在職訓練計畫之學員，訓練期間不得以失業者身分報名參加本計畫訓練課程，經查獲者，應撤銷本計畫參訓資格，不予補助訓練經費。但參加勞動部勞動力發展署在職訓練課程期間，發生非自願離職情事，以就業保險非自願離職身分參加本計畫之訓練課程者，不在此限。
- (六)訓練單位所招收學員為已領有照顧服務員訓練結業證明書或照顧服務員職類技術士證者，參加本計畫訓練課程，其訓練費用不予補助，已補助者，應予繳回。
- (七)訓練單位依經費標準編列所需訓練經費，並將總訓練經費轉換為「個人訓練費用單價」，作為核給補助經費計價之基本單位。每人補助比率以個人訓練費用單價百分之八十計算，未足額補助部分，由訓練單位向參訓學員收取。訓練單位向每位學員收取之費用，最高不得超過個人訓練費用百分之二十，且應經本中心審查核定同意後，始得向學員收取，但訓練單位招收學員具特定身分(資格條件及應附證明如附件 1-1)之一者，其個人訓練費用百分之二十部分，由本中心全額補助訓練單位，訓練單位不得再向學員收取。
- (八)核心課程採實體訓練之班次，訓練單位所招收學員如為完成線上訓練課程參加隨班附讀者(提供報名截止日前最近六個月內之線上學習證明，最遲於甄試日前繳交)，訓練費用補助依前項規定之補助標準，補助其五分之三。
- (九)在職勞工參加補助要點之補助金額，納入勞動力發展署產業人才投資方案相關計畫補助額度內計算。

二、學員收退費規範

(一)收費：

1. 訓練單位向每位學員收取之費用，最高不得超過個人訓練費用百分之二十，但訓練單位招收學員具特定身分(資格條件及應附證明如附件 1-1)之一者，訓練單位不得再向學員收取。
2. 核心課程採實體訓練之班次，訓練單位所招收學員為完成線上訓練課程參加隨班附讀者，訓練單位僅得向學員收取前項規定五分之三之訓練費用。

(二)退費：

1. 訓練單位向學員收取之費用，學員因故無法參訓，訓練單位應依下列規定辦理退費。
 - (1) 開訓前，已錄訓之學員因故無法參加訓練，得於開訓前申請退還所繳費用之七成。
 - (2) 已開訓但未逾訓練總時數三分之一者，訓練單位應退還所繳費用之半數。
 - (3) 已逾訓練總時數三分之一者，不予退費。
2. 因訓練單位未落實參訓學員資格審查，致有學員不符資格者，應全數退還學員已繳交之費用。
3. 因訓練單位未能如期開班，導致學員無法參訓者，應全數退還學員已繳交之費用。

三、辦理招訓、甄試、錄訓及開訓注意事項

訓練單位應秉公開、公平及公正原則篩選適訓學員參訓。訓練單位應依課程特性，規劃口試、筆試試題題型及範圍或其他綜合甄選方式及錄訓標準，於招生時公告之。

(一)辦理招生及受理報名原則如下：

1. 招生時應製作招生簡章，公告招生對象、報名方式與日期、班級之名稱、訓練時數與訓練起迄日、甄試日期與方式、筆試試題題型及範圍、錄訓標準與名單公告方式，及因應特殊狀況而需異動公告內容之作法等注意事項。
2. 各訓練班次之公告招生日起至開訓日止之期間，作業流程如下：
 - (1) 報名期間應至少一週，且最遲應於甄試日前一週公告甄試資訊，並依報名者所填聯絡方式，或以其他報名者可得知悉方式通知。
 - (2) 甄試日期應安排於報名截止日起二個工作日後至七個工作日內。

- (3) 訓練單位如有延長招生期程之必要，以二次為原則，每次不得超過十四日。
 - (4) 訓練單位如有延班或停班情形時，除應事先於公告載明，並通知已報名者外，亦應於本中心函復同意延班或停班之發文日起三日內，至 ITS 系統完成異動資料之登錄事宜。如屬延班者，最遲不得逾延長事由之起始日。
 - (5) 訓練單位如有特殊情況或市場需求等因素，未能依前四目規定辦理者，得專案提出申請，經本中心同意後辦理。
3. 學員報名時應本誠信原則填寫報名資料，對所提出憑證真實性負責，並應於「報名參訓資格審查切結書」(如附件 2)及「查詢個人相關資料同意書」(如附件 3)簽名切結，如因故未能於報名當日繳交者，最遲應於甄試前繳交。
 4. 具就業保險被保險人非自願離職身分者，應優先以就業保險被保險人非自願離職身分免費參訓，且應經公立就業服務機構推介參訓；訓練單位應依規定之作業流程受理報名及確認報名者身分。
 5. 訓練單位應至 ITS 系統查詢報名者之身分、參訓、離訓、退訓及訓後就業等紀錄，如查有報名者不符「補助地方政府辦理照顧服務員用人單位自訓自用訓練計畫」第四點規定之情事，應不予錄訓。訓練單位有招收未符「補助地方政府辦理照顧服務員用人單位自訓自用訓練計畫」第四點規定之民眾參訓，除不符規定者之個人訓練費用不予補助外，並納入未來審查評分之參考依據。
 6. 訓練單位應審查報名者之勞工保險被保險人投保資料表或無勞保紀錄單及農民保險被保險人投保資料表。
 7. 訓練單位應於甄試日前二個工作日，完成報名資料登錄 ITS 系統事宜。
 8. ITS 系統將於報名截止日次日起第三個工作日或甄試日前二個工作日，以日期離報名截止日較近者進行報名者參訓資格之勾稽檢核，經 ITS 系統勾稽出報名者未符參訓資格時，訓練單位應與報名者再確認，並由報名者本人出具證明後，由訓練單位依個案事實認定之。
 9. 參加隨班附讀者應完成線上全數課後測驗，並提供報名截止日前提供最近六個月內之線上學習證明，最遲於甄試日前繳交。

(二)甄試作業原則如下：

- 1.甄試作業分筆試及口試二階段，分數各占百分之五十，筆試加口試總成績達六十分以上始得錄訓為原則。
- 2.具有就業保險法所定非自願離職者、就業服務法第二十四條所定特定對象（獨力負擔家計者、中高齡者、身心障礙者、原住民、低或中低收入戶工作能力者、長期失業者、二度就業婦女、家庭暴力被害人、更生受保護人、其他經中央主管機關認為有必要者）、新住民、高齡者或性侵害被害人身分之甄試者，總成績以筆試加口試成績加權百分之三計算，加分之相關身分資格佐證資料，最遲應於甄試當日提出，逾時或未依規定提出者，視同放棄加分資格。
- 3.訓練單位應依筆試、口試成績計算總成績及名次後，依序錄訓，未參加筆試或口試者，一律不予錄訓。如總成績同分者，請依下列順序評比成績錄訓：
 - (1)如總成績同分者，以筆試成績高者優先錄訓。
 - (2)如筆試成績亦同分者，以甄試評量較高者優先錄訓。
 - (3)再如甄試評量亦同分者則以甄試評量(如附件 6)項目順序(參訓歷史、就業意願與規劃、參訓目的、參訓條件、表達及思考邏輯、近半年求職歷程、服裝儀容及態度)依序比分，決定錄取順序。
 - (4)若分數仍相同者，公開由口試委員抽籤決定。
- 4.筆試前，應試者應出示確為報名者本人及符合參訓資格之證明文件以供查驗，未符資格者，不得參加筆試；甄試當日未攜帶應備證明文件者，應簽具並繳交符合資格之切結書，並於錄訓報到時出示證明文件，未出示者，視同放棄參訓資格。
- 5.筆試階段：應設置二名(含)以上監考人員，筆試測驗開始十五分鐘後不得進入試場應試，視為缺考；缺考或違反筆試考場規定情節重大者，不得參加口試。
- 6.口試階段：
 - (1)訓練單位應依筆試測驗成績，依序選取參加口試人員，參加口試人數以預訓人數之二倍為原則。
 - (2)應設置二名(含)以上之口試委員，並得由就業服務人員、職業訓練人員或具相關專業之專家學者擔任。
 - (3)口試前應告知應試者將全程錄音或錄影。
 - (4)口試內容應與應試者參訓歷史、求職歷程、訓後生涯規劃及適訓

綜合評估等項目有關，不得涉及歧視或其他不當言論，並依口試情形綜合評估其適訓狀況。

(5) 口試成績評分至小數點以下第一位，以避免排名同分情形。

7. 訓練單位應以 ITS 系統列印公告參加筆試、口試人員及甄試正取人員名單，並依准考證號碼排序；備取人員名單則依總分高低排序。
 8. 訓練單位應於甄試後三個(含)工作日以內，以郵寄、簡訊或其他方式通知甄試結果，並公告由 ITS 系統列印之錄取名單(含備取名單)、最低錄取分數、筆試試題及答案。
 9. 應試者對於甄試結果有異議欲申請成績複查或申訴者，應於成績公告次日起二個工作日內檢具正確之個人姓名、聯絡電話及地址等相關資料，以書面或電子郵件方式向訓練單位提出成績複查，逾期不予受理，並以一次為限。
 10. 正取人員應依規定時間及地點，備妥應備文件辦理報到事宜；報到結束尚有缺額時，訓練單位得依備取順序通知遞補。逾時或未依規定辦理報到或遞補者，視同放棄參訓資格。
 11. 本中心得派員實地參與招生錄訓作業，以瞭解訓練單位有無訂定甄選錄訓方式並落實執行，如有未依規定訂定甄選方式或未落實執行者，應就缺失處通知其改善。
 12. 對持職業訓練推介單者未予錄訓時，訓練單位應即回報原推介之公立就業服務機構及地方政府。
- (三) 學員參訓當日，訓練單位應為學員(含在職者)辦理參加勞工保險(訓字保)事宜，及於學員離訓、退訓、完訓或結訓當日辦理退保作業。
- (四) 學員參加職業訓練期間，因相關規定未能投保勞工保險之普通事故保險及職業災害保險者，訓練單位應為其投保二百萬元(含)以上之平安意外保險，其中應含二十萬元(含)以上之意外醫療保險。
- (五) 訓練單位如未依規定為學員辦理相關保險，學員因此所受之損害，由訓練單位賠償，並列為來年申請計畫審查之重要參考。
- (六) 學員以失業者身分參訓，於參訓期間另由雇主或所屬機構為投保單位申報參加勞工保險情事，依下列原則處理：
1. 經查確有工作事實者，應認定為非失業者，依規定辦理離、退訓，並以工作事實發生日為離、退訓日。
 2. 經查無工作事實者，應由學員本人出具證明，且訓練單位應就其加

保情形通報勞動部勞工保險局查處，並同意依原適用對象別繼續參訓。

- (七)訓練單位如有招收不得報名或未符資格條件規定之民眾參訓者，除不符規定者之個人訓練費用不予補助外，並納入未來審查及不予核班之重要參考。
- (八)各訓練單位辦理之班次應至 ITS 系統填報開班計畫申請，經本中心審核通過後，將其上網公布。
- (九)訓練單位之招生宣傳文件、平面或電子媒體上播映之廣告等，應依預算法 62 條-1 相關規定應明確標示「廣告」字樣、揭示「勞動部就業安定基金補助」及本次審查之招訓字號。招生簡章正式發放前，應併同修正後訓練計畫送本中心備查後，始得刊登。
- (十)訓練單位應辦理課程說明會，向學員說明「請假」規定，並勿運用課程時間進行說明，另應編製參訓學員服務手冊(內含教學管理規範、中途離(退)訓申請規範、結訓資格說明、退費說明、課程表、配合訓後就業追蹤調查等資訊)，使參訓學員確實了解該班次之上課時間、培訓目標、課程內容進度安排、實施方式、就業資訊以及推介就業方式、申訴管道、教學生活管理等。並應與參訓學員簽訂「職業訓練契約書」各執一份，使學員充分瞭解參訓之權利義務，並獲得學習、申訴管道及各項輔導服務等相關資訊。
- (十一)訓練單位安排之課程符合全日制規定者(訓練期間 1 個月以上、每星期上課 4 次以上、每次上課日間 4 小時以上、每月總訓練時數達 100 小時以上)，應於開訓後十五日之次日起算二個工作日內，檢送參訓學員職業訓練生活津貼申請文件供本中心初審後轉分署審查，如須補正資料者，應於接獲通知之次日起三個工作日內完成補正。
- (十二)訓練單位受理民眾報名時，應至 ITS 系統查詢報名者參訓紀錄，並查驗其勞工保險投保資料。學員參訓當日，訓練單位應為學員(含在職者)辦理參加勞工保險(訓字保)事宜，並應依規定核對其參訓身分及資格等行政作業事項。
- (十三)學員參訓當日，訓練單位應依規定核對其參訓身分及資格等行政作業事項，並於開訓日次日起十日內將學員名冊及參訓證明文件函送本中心。

四、學員中途離退訓規範

(一)離訓規範：

參訓學員有下列情形之一者，應填寫離(退)訓申請書，並辦理離訓：

1. 重大傷病、中央衛生主管機關指定之傳染病或其他意外傷害，經公立醫院或區域級以上私立醫療機構診斷證明，需長期治療者。

2. 家庭發生不可抗力之災變等重大事故，而無法繼續受訓者。
3. 奉召服兵役者。
4. 參訓期間達總訓練時數二分之一(含)以上，有適當工作機會而提前就業者。
5. 其他經本中心認定者。

(二) 退訓規範：

參訓學員有下列情形之一，應填寫離(退)訓申請書，並辦理退訓：

1. 於受訓期間，核心課程請假及曠課時數累積達百分之二十以上、或未能完成所有實作課程、臨床實習課程及綜合討論與課程評量者、或參訓期間行為不檢情節重大、或訓期未滿二分之一且找到工作而未能繼續參訓者。
2. 參加勞動部勞動力發展署暨各分署自辦、委託或補助辦理之其他職前訓練或在職訓練課程期間，以失業者身分同時參加本計畫之訓練課程者。但參加各分署在職訓練課程期間，發生非自願性失業情事，而以就業保險非自願離職身分參加本計畫之訓練課程者，不在此限。
3. 以偽造文書、不實資料參加訓練或申領職業訓練生活津貼者。

五、職前訓練資訊管理系統(ITS)登錄作業

- (一) 為加強資通安全控管，本系統將以自然人憑證(即電子身分證 IC 卡)作為系統登入工具。所有管理者與使用者均須配合至各地戶政事務所申辦自然人憑證。
- (二) 訓練單位應於開訓日次日起 10 個工作日內將 ITS 系統學員基本資料維護正確完畢，並將學員身分資料函送本中心審查，且應配合 ITS 系統規範辦理之訓練課程、成績考核、就業成果、學員滿意度調查等作業事項，以確保訓練資料之完整性，並依個人資料保護法規定，對於參訓學員之個人資料，採行適當之安全措施。
- (三) 結訓學員名冊之製作同樣進入勞動部勞動力發展署「職前訓練資訊管理系統」(網址—<https://its.etraining.gov.tw/ITS/Login?ReturnUrl=%2f>)，以結訓時之實際情形，將原有資料進行修正，並鍵入結訓時新增之資料，即可列印成結訓學員名冊。
- (四) 輔導就業成果表之製作同樣係進入勞動部勞動力發展署「職前訓練資訊管理系統」(網址—<https://its.etraining.gov.tw/ITS/Login?ReturnUrl=%2f>)，將學員就業資料鍵入並列印出輔導就業成果表。
- (五) 學員(含在職者)之參訓資料，將由 ITS 系統逕匯入衛生福利部照顧服務管理資訊系統。
- (六) 訓練單位應依職前訓練資訊管理系統 (ITS) 登錄作業時程辦理，若超過期程以致 ITS 系統無法登錄需重新開放權限時，則將此紀錄列

為下次審查之參據。

- (七) 辦理本計畫之訓練單位有義務完成職前訓練資訊管理系統 (ITS) 資料登錄之完整性與真實性，此系統如因中央主關機關單位進行版本修改、新增需登錄之項目或更換新系統，訓練單位亦須配合辦理。

六、經費核銷方式

- (一) 訓練單位應依本中心核定之個人訓練單價計算訓練經費，於結訓後一個月內，檢附相關核銷文件向本中心申請一次撥付；亦得分二期向地方政府辦理請領作業：

1. 第一期款於開訓後二週內，檢附學員名冊及課程表(含授課人員)申請撥付訓練經費百分之三十。
2. 第二期款於結訓後一個月內，檢附相關核銷文件申請撥付百分之七十。

參訓學員中途離退訓之訓練費用依下列方式支付：

1. 參加訓練期間達總訓練時數二分之一(含)以上中途離退訓者，按個人訓練費用之補助比例乘以該項離退訓人數支付。
2. 參加訓練期間達總訓練時數四分之一(含)以上、未達二分之一者，按個人訓練費用之補助比例之二分之一乘以該項離退訓人數支付。
3. 參加訓練期間未達總訓練時數四分之一者，不予支付個人訓練費用。

- (二) 訓練單位應於該班次結訓後一個月內函送下列文件至本中心，辦理學員補助費用請領作業：

1. 訓練單位領據。
2. 經費結算表。
3. 訓練經費支出明細表。
4. 經費支出明細表。
5. 訓練經費申請表。
6. 成果報告內容如下：
 - (1) 成果報告封面。
 - (2) 計畫依據。
 - (3) 課程規劃。
 - (4) 辦理單位及期程。
 - (5) 課程設計。
 - (6) 訓練成果：
 - A. 學員基本資料及統計分析。
 - B. 訓練資料：
 - (A)學員成績表。

- (B)學員出缺勤統計表（ITS 路徑：教務管理/出缺勤作業）。
- (C)參訓學員簽到退表。
- (D)參訓學員請假單。
- (E)教學日誌。
- (F)結訓證書簽收單。
- (G)班級課程師資授課時數統計。

C. 核銷資料。

- (A)經費支出憑證封面。
- (B)支出憑證明細表。
- (C)結訓學員名冊：（ITS 路徑：開班作業/學員名冊）。
- (D)受補助學員印領清冊：正本。（結訓前列印請學員簽名）。
- (E)在職參訓者補助費計入產業人才投資方案相關計畫補助費資料。（ITS 路徑：教務管理/補助金請領）
- (F)學術科講師簽名之印領清冊。
- (G)學雜費原始支出憑證、經費憑證表、費用支出分攤表、費用支出品項分攤明細表、書籍、講義與文具簽領用清冊。
- (H)材料費原始支出憑證與經費憑證表、學員教材(材料)領用清冊正本。
- (I)參訓學員勞工保險費支用明細表正本、勞工保險費繳款單收據、被保險人計費清單影本(勞保局核發)。
- (J)場地費原始支出憑證與經費憑證表。
- (K)宣導費原始支出憑證與經費憑證表、宣導費佐證資料表。
- (L)行政管理費原始支出憑證與經費憑證表。
- (M)結業證書影本。
- (N)學員輔導就業成果名冊。
- (O)訓練單位開立之學員繳費收據：請貼收據金額千分之四之印花稅票。（係指訓練單位開訓前收到學員自行繳納之訓練費用後，開立給參訓學員之收據正本）。

D. 活動成果：

- (A)招生甄試照片。
- (B)課程說明會照片。
- (C)核心課程學習照片。
- (D)實作課程照片。
- (E)臨床實習課程照片。
- (F)居家服務實習課程照片。
- (G)訓後就業說明會照片。
- (H)學員滿意度調查統計表。
- (I)師資滿意度調查統計表。
- (J)心理健康與壓力調適課程紀錄表。
- (K)其他性別平等(非 CEDAW)宣導辦理成果報告。

(7) 檢討與建議。

(8) 成果報告附件：

- A. 結訓學員資料卡與封面。
- B. 結訓學員參訓歷史：（ITS 路徑：查核管理/參訓歷史查詢）。
- C. 參訓學員身分證明文件。
- D. 計畫變更相關申請文件。

- (三) 學員訓練期間領用之材料、書籍、講義、文具，應造冊予每位學員簽名確認，結案時應檢附每位學員簽名之領料確認單併同辦理核銷。
- (四) 核銷時應檢附宣導品樣張或宣導活動相片等相關費用支出之佐證資料。
- (五) 訓練單位請領(結報)受補助經費時，所檢附之上列支出憑證應依政府支出憑證處理要點規定辦理，並應詳列支出用途及全部實支經費總額。同一案件由二個以上機關補(捐)助者，應列明各機關實際補(捐)助金額。
- (六) 訓練單位應本誠信原則對所提出憑證真實性負責，如有不實，應負相關責任。
- (七) 受補助經費於補助案件結案尚有結餘款者，訓練單位應按補助比例繳回；有因受補助經費產生之利息或其他衍生收入者，應併同繳回。

七、辦理變更訓練計畫

- (一) 各訓練單位不得任意變更已核定之訓練計畫內所列場地、師資、訓練課程內容、班次及訓練人數。
- (二) 訓練計畫經核定後，欲變更計畫內容者，應於變更日五日前報請本中心同意後始得辦理；本中心應將計畫變更之審核結果通知訓練單位。
- (三) 訓練單位於 ITS 系統提出訓練計畫變更申請，該班次之經費不得變更，本中心審查核定後，始得辦理。訓練計畫變更相關資料其內容如下：

1. 訓練計畫變更申請表。
2. 預定變更項目之應具備之相關文件。

(四) 延期、提前或停班

訓練單位如遇招訓人數不足或其他因素需要調整辦訓日期，應於預定開訓日期前函請本中心同意變更辦訓日期，並於 ITS 系統提出訓練計畫變更申請。

1. 延期開班：

延期開訓以二次為原則，每次不得超過十四日。

2. 提前開班：

為維護民眾報名及參訓之權益，如經核定且已對外公告招訓相關事宜之訓練班次，承訓單位不得以報名人數較多等為由，申請提早截止報名日及提前開訓日期，以避免引生爭議。

3. 停班：

經二次延班，仍因人數低於預訓人數之二分之一或因市場需求及有特殊情況，得提出申請停班，經本中心同意後，始得辦理停班。訓練單位應於核定開班日前確定停班後，提出訓練計畫變更申請表函請本中心辦理停班。屆時未如期提出申請，仍視同停班，並列為下次審查之參考。

4. 訓練單位如有延班或停班情形時，除應事先於公告載明，並通知已報名者外，亦應於本中心函復同意延班或停班之發文日起三日內，至 ITS 系統完成異動資料之登錄事宜。如屬延班者，最遲不得逾延長事由之起始日。

- (五) 訓練期間因不可抗力之天然災害，訓練地點之當地縣市政府公告該縣(市)、鄉、鎮高中職以下停止上課者，訓練單位應擇期補課，並應於補課前至 ITS 系統提出訓練計畫變更申請，補課期間視同正常上課，

參訓學員因故未到課者，應依規定辦理請假手續。

八、成績考核及管控

- (一) 受訓對象，除核心課程採線上訓練者外，參加核心課程之出席率應達80%以上，並完成所有臨床實習課程、實作課程及綜合討論與課程評量者，始可參加成績考核。
- (二) 核心課程採線上訓練者，應於線上完成全數課後測驗，並提供報名截止日前最近六個月內之線上學習證明，最遲於甄試日前繳交予實習訓練場所，始可參加臨床實習課程；嗣完成所有臨床實習課程、實作課程及綜合討論與課程評量者，始可參加成績考核。
- (三) 學科課程測驗成績以80分為及格，不及格者得申請補考一次；實習技術測驗以70分為及格，不及格者不得要求重新實習測驗，始發給結業證書。
- (四) 訓練期滿且經考評及格者，訓練單位應將結訓學員成績鍵入ITS系統，並於訓後五個工作日內，檢附結訓學員名冊、課程表、學員成績考核表、學員簽到(退)簿影本、學員請假單影本、學員結業證明書、出缺勤統計表、一般參訓學員及全額補助學員之身分證明文件、在職參訓者產業人才投資方案相關計畫補助費(無在職身分學員免附)、學員參訓歷史、教學日誌，函送本中心審查，合格者核發結業證書，資料不齊者，不核發也不補發結業證書。
- (五) 訓練單位依本中心規定之證書格式印製證書，送交本中心用印後，訓練單位再行轉發證書。

九、學員輔導

- (一) 訓練單位應編製參訓學員服務手冊，使學員充分瞭解參訓之權利及義務，並獲得學習及各項輔導服務之資訊。
- (二) 參訓學員之訓後就業成效，訓練單位應依下列規定辦理：
 1. 結訓後請各用人單位於訓後一個月內依承諾之勞動條件僱用合格結訓學員，並將結訓後學員就業類型、到職日期、就業單位名稱、地址、連絡方式、工作職稱或條列摘述主要工作內容、工作薪資、個人聯絡地址及電話等項就業成果及未就業學員之未就業原因登錄ITS系統；另訓練單位需提供放棄受僱學員之自願放棄受僱證明文件，以待備查。

2. 訓練單位應辦理學員訓後就業職業與參訓職類關聯性之認定作業，並將認定結果輸入 ITS 系統。訓後就業關聯性之認定原則如下：
 - (1) 學員訓後就業之工作內容有運用到訓練職類相關技能或知識。
 - (2) 學員訓後就業之行業別、職業別與參訓職類具相關性。
3. 將學員訓後就業單位之類型(如：居家服務單位、社區、機構、醫院、其他等類)登錄 ITS 系統，並由 ITS 系統將已結訓學員資料逕匯入衛生福利部照顧服務管理資訊系統。
 - (三) 訓練單位於該班訓練期間及結訓後九十日內，針對未僱用或放棄受僱用之參訓學員，落實就業輔導計畫，協助參訓學員就業，並結合當地就業輔導體系與資源，積極輔導結訓學員參加技能檢定及就業，並於結訓後九十日內之就業情形、於照顧服務產業就業之單位類型、到職日期、就業單位名稱、地址、連絡方式、工作職稱或條列摘述主要工作內容、工作薪資、個人聯絡地址及電話等項，並填具僱用證明書、個人就業切結書或依勞保勾稽資料，以資證明輔導成果。
 - (四) 在職學員之訓後動態調查。
 - (五) 訓練單位於課程結訓並完成未僱用之學員 90 日就業輔導後，應於 30 日內函送「學員輔導就業成果名冊」(ITS 路徑：開班作業/輔導就業成果名冊。)、訓後徵才說明會辦理成效統計表、照顧服務員職業訓練結訓學員就業職種相關連表、廠商僱用證明書或個人就業切結書及提供就業證明文件(如工作照片)、就業成功案例至本中心備查。
 - (六) 訓後就業率未達 70%者，併請補充說明改善作法等相關措施。

十、督導考核

- (一) 訓練單位應依核定之訓練計畫等辦理職業訓練，妥善維護訓練環境及安全，並對學員予以適當輔導及管理。
- (二) 訓練單位須妥善建立學員名冊(報名資料應完整)及訓練有關資料，上課期間並應建立教學日誌，確實按照課程進度表實施授課。
- (三) 訓練單位應同時貫徹上課簽到點名制度，且不得有遲到早退之情形，若有學員遲到超過 15 分鐘或早退時應予請假，請假以小時計，以充分掌握學員參訓情形，並作為學員成績考核之依據。
- (四) 訓練單位應依「委託及補助辦理職前訓練評鑑計畫」接受勞動部勞動力發展署及其受委託單位對其辦理訓練之條件與成果之考核或評鑑。

十一、個人資料相關規定

- (一) 訓練單位因履行本計畫，僅得於依據法源之範圍內蒐集、處理或利用

個人資料，且應符合個人資料保護法令及其他相關法令。

- (二) 訓練單位因履行本計畫而保有個人資料檔案者，應指定專人辦理個人資料安全維護事項，且該人員應具有管理及維護個人資料檔案之能力，並足以擔任本計畫個人資料檔案安全維護經常性工作。
- (三) 本計畫訓練單位處理及利用個人資料之範圍、類別、特定目的及期間如下：
 - 1. 範圍：補助計畫所規定範圍(包括作業手冊、訓練計畫書所列應執行項目)。
 - 2. 類別：C001 辨識個人者/C003 政府資料中之辨識者/C011 個人描述 / C 021 家庭情形/C023 家庭其他成員之細節/C031 住家及設施 /C033 移民情形/ C 051 學校紀錄/C052 資格或技術/C053 職業團體會員資格/C054 職業專長/ C061 現行之受僱情形/C062 僱用經過 /C064 工作經驗/C115 其他裁判及行政處分。
 - 3. 特定目的：109 教育或訓練行政/114 勞工行政
 - 4. 期間：本計畫執行期限。
- (四) 執行本計畫所對各項個人資料之蒐集、處理、利用，均須符合個人資料保護法之相關規定，並依照下列規範要求執行：
 - 1. 蒐集個人資料時，應不超過上述所規範之委託蒐集之範圍、類別及特定目的，本計畫內所需使用之表單皆一律使用本計畫所附之表單。
 - 2. 於接收個人資料檔案時，應建立個人資料接收清冊，內容應包括個人資料的內容說明，個人資料項目、範圍及數量、使用載體、交付方式、交付日期、時間、收受人等，並應記錄後續處理方式說明(包括複製、儲存、轉換等作業)。
 - 3. 如個人資料檔案之存放方式為紙本時，應將其儲存於安全且上鎖之櫃子或儲存空間中，並由專人妥善管理。
 - 4. 如個人資料檔案之存放方式為電子形式時，則應確保其放置於安全之儲存空間中，如有必要應進行帳號權限之控管，以避免非本計畫執行人員可取得個人資料。
 - 5. 非經本中心同意，不得將個人資料傳送予第三方。
- (五) 訓練單位非經本中心事前書面同意，不得將本中心委託蒐集、處理、利用個人資料之事項複委託予第三人。

- (六) 就本中心委託處理或利用的個人資料，本中心有權保留指示之事項，訓練單位僅得於本中心指示之範圍內進行處理或利用。
- (七) 倘訓練單位或其受僱人發現有違反本條款規定或個人資料被竊取、洩漏、竄改等其他侵害之情事導致違反個人資料保護相關法律或其他法規命令，或導致他人權益遭受損失之可能，皆應即刻通知本中心，並依「個人資料保護法」相關規定辦理。
- (八) 訓練單位同意配合本中心基於法令之要求實施定期或不定期稽查以監督訓練單位執行之狀況，並於本中心進行稽查時，負有提供本中心稽查所需相關文件資料之義務。訓練單位並應同意配合本中心之作業，若要求訓練單位進行自我評估時，將依本中心所提供之稽核表，依本中心規定期限內完成自我稽核、填妥稽核表並回報機關。
- (九) 本計畫存續期間、期滿、終止或解除時，訓練單位皆應依誠實信用方法且無逾越特定目的之必要範圍蒐集、處理或利用民眾之個人資料載體，且應經當事人同意並尊重當事人權益。
- (十) 訓練單位因違反個人資料保護法之規定致本中心受有損害(包括但不限於本中心須對被害人負擔損害賠償責任)時，應對本中心負擔賠償責任(包括但不限於行政罰鍰、賠償金額、訴訟費用及律師費等)。

十二、訓練查訪及申訴處理原則

- (一) 參訓學員於參訓期間或結訓後，仍須配合勞動部勞動力發展署及分署、本中心或訓練單位辦理訪視、訓練績效評估及追蹤考核。
- (二) 本中心為瞭解辦訓情形，得採不定期及不預告方式訪視訓練單位實際施訓情形，每一訓練單位至少訪視一次，並作成訪視紀錄，訓練單位應全力配合。
- (三) 訓練單位應於訓練場所備妥當日及前一次教學(訓練)日誌、學員簽到(退)表、當日缺課之請假單、退訓/提前就業申請表、勞保加退保明細表、學員書籍(講義)材料領用表、生活津貼補助印領清冊、學員服務手冊或權利義務公告文件(如說明會)等相關資料影本，供本中心不定期查訪之查閱。
- (四) 本中心經訪查訓練單位有行政、教務、輔導及會計等問題或缺失時，以書面通知其限期改善；本中心得將訪查結果列入紀錄，以作為下次審查核班之參考。

(五) 查訪重點如下：

1. 學生出缺勤狀況。
2. 有無週（月）課程表及是否依課程表授課。
3. 教師與助教是否與計畫相符。
4. 學員學習情況是否良好？
5. 教學環境（教室或訓練工場）是否整潔。
6. 具體輔導活動或其他事項。
7. 參訓學員反映意見及問題。

(六) 學員申訴統一處理原則：

1. 訓練單位應提供申訴管道，妥善處理學員申訴問題。
2. 實地訪查發現異常或遇有學員申訴情事，由本中心人員查明，依本作業手冊相關規定處理。
3. 訓練單位如有疏失情形經查屬實者，應督促其改善，並追蹤其缺失改善情形，列為次期補助訓練申請審查之參考。

十三、 缺失處理方式

(一) 參訓學員應本誠信原則對所提出憑證真實性負責，如有不實，應負相關責任。經審查不符補助資格條件者，不予補助。

(二) 訓練單位應詳加查核參訓學員之身分資格，如經查獲學員有下列情事之一，本中心不予核發補助、撤銷或廢止原核定補助，並追繳已撥付之補助費，且學員自處分日或司法機關判決確定日起一年內不得再參訓：

1. 為自己或他人以偽造文書或不實資料參加訓練或申領補助。
2. 參訓期間實際到課情形與簽名內容不符、代他人或請他人代為簽名。
3. 提供個人身分資料供他人參訓或代他人參訓。
4. 其他未符本計畫規定情事，並經本中心認定情節重大。

訓練單位如有前項情事，經本中心書面限期追繳已撥付之補助費，屆期仍未繳回者，由本中心依法移送強制執行。

(三) 訓練單位有下列情事之一者，本中心得停止其辦理經核定且尚未開訓之班次，並自處分日或司法機關判決確定日起一年內，不予受理申請本計畫：

1. 招生廣告內容不實，經限期改善，屆期未改善。
2. 未於學員參訓當日為學員辦理參加勞工保險(訓字保)，經限期改善，屆期未改善。
3. 未依本計畫或消防及建築安檢相關法令規定辦理訓練班次之行政作業、訓練計畫變更或會計核銷等作業，經限期改善，屆期未改善。
4. 未善盡學員資格查核或督導作業，致有前點之情事。
5. 以其他名義向學員收取本中心未核定或撤銷核定之訓練費用，經限期退還學員，屆期仍未配合辦理。
6. 妨礙、拒絕接受本計畫定期或不定期訓練稽核，經限期改善屆期仍不配合。
7. 違反個人資料保護法或智慧財產權相關法令，經限期改善，屆期仍未配合辦理。

訓練單位因前項規定受處分，已向學員收取訓練費用者，應全數退還學員已繳交之費用。

(四) 訓練單位有下列情事之一者，本中心得停止其辦理經核定且尚未開訓之班次，並自處分日或司法機關判決確定日起二年內，不予受理申請本計畫：

1. 違反違反補助地方政府辦理照顧服務員用人單位自訓自用訓練計畫第十一點第一項規定。
2. 違反補助地方政府辦理照顧服務員用人單位自訓自用訓練計畫第十二點第一項規定，經限期改善，屆期未改善。
3. 以不實人頭虛列名額或浮報訓練經費，申辦本計畫。
4. 以同一訓練計畫重複向地方政府、勞動部勞動力發展署及其所屬分署或其他單位申請經費補助。
5. 提供不實資料或偽造文書，並經查證屬實；或要求學員配合辦理不實資料之情事。
6. 訓練經費支用不當，經限期改善，屆期未改善。
7. 因故意或過失致學員於訓練期間發生傷病情節重大。

訓練單位因前項規定受處分，已向學員收取訓練費用者，應全數退還學員已繳交之費用。

十四、注意事項

- (一) 訓練單位應將該班次相關資料保留存放至少十年，勞動部勞動力發展署及其分署與本中心必要時得派員抽查。
- (二) 勞動部勞動力發展署雲嘉南分署得依需要安排查訪職業訓練辦理情形及會計憑證處理情形。
- (三) 訓練單位所提之訓練班次經核定後，應依核定計畫及經費預算確實執行，不得將部分或全部轉由其他單位辦理，亦不得代其他單位辦理部分或全部訓練課程。
- (四) 本計畫之依據如因中央主管機關進行法規、計畫之修訂，或本計畫中所援引之相關法規如有變動，仍請注意依最新之法規、計畫為準。
- (五) 計畫執行期間請訓練單位配合中央主管機關及本中心公告與本計畫相關之行政措施或辦法。
- (六) 本計畫有其他未盡事宜，依委託辦理職前訓練作業原則或產業人才投資方案等有關規定辦理。
- (七) 依中央流行疫情指揮中心對外說明之疫情警戒標準與防疫建議，及勞動部勞動力發展署防疫管理指引調整防疫措施規範辦理。

計畫書附表

【附表 1】訓練計畫書封面

○○○年度補助辦理照顧服務員用人單位 自訓自用訓練計畫書

訓練地點所在直轄市、縣(市)：臺南市

班別名稱：照顧服務員自訓自用班-第○期

班別屬性：(一) 在職班 職前班

(二) 假日班 平日班

核心課程：實體訓練 線上訓練

隨班附讀：是 否

訓練單位基本資料：

單位名稱		統一編號	
負責人姓名		(訓)勞保證號	09
單位地址			
訓練地址	學科課程單位/地址： <input type="checkbox"/> 同單位名稱及地址		
	實作課程單位/地址： <input type="checkbox"/> 同單位名稱及地址		
	臨床實習單位/地址： <input type="checkbox"/> 同單位名稱及地址		
	居家照顧服務實習單位/地址： <input type="checkbox"/> 同單位名稱及地址		
聯絡人		聯絡電話	
E - m a i l			

*備註：

1. 隨班附讀：核心課程採實體訓練之班次，招生不足者，該不足額之人數，訓練單位得開放提供完成核心課程線上訓練，且經甄試錄訓之民眾隨班附讀，參加實作課程、綜合討論與課程評量及臨床實習課程。
2. 勞保證號：若未曾接受勞發署或各分署委託或補助辦理訓練、或未向勞動部勞工保險局申請訓字號勞保證號者，可免填，惟俟審查合格核定後，應於開訓當日攜帶核定公文文件影本、負責人身分證影本、公司大小章及學員加保名冊，至勞動部勞工保險局申請。

中華民國 年 月 日

【附表 2】訓練班別基本資料表

訓練班別基本資料表

訓練單位				地區	<input type="checkbox"/> 溪南(○○區) <input type="checkbox"/> 溪北(○○區)
班別屬性	<input type="checkbox"/> 在職班 <input type="checkbox"/> 職前班	<input type="checkbox"/> 假日班 <input type="checkbox"/> 平日班	核心課程	<input type="checkbox"/> 實體訓練 <input type="checkbox"/> 線上訓練	隨班附讀 <input type="checkbox"/> 是 <input type="checkbox"/> 否
訓練班別資料	1.班別名稱	照顧服務員自訓自用班-第○期			
	2.訓練人數	人			
	3.訓練時數	小時			
	4.訓練期間	年 月 日至 年 月 日			
	5.訓練地點 (以學科課程上課地點為代表)	地 址： 電 話： 傳 真：			
	6.訓練經費	本班次總訓練費用： 元(數字) 個人訓練費用單價： 元(數字)			
承辦人員		電話		e-mail	
		電話		e-mail	

【附表 3】開班計畫表

○○○年度補助辦理照顧服務員用人單位自訓自用訓練計畫
開班計畫表

班別名稱	預計訓練人數	實體/或線上與隨班附讀規劃	訓練起迄日期	上課時間及星期	報名起迄日期 (報名期間應至少一週)	個人訓練費用 單價(元)		核心課程分類 (採實體或線上)
					甄試日期 (甄試日期應安排於報名截止日起二個工作日後至七個工作日內)	學員負擔	政府負擔	
照顧服務員專班(職前班/在職班第○期)	人	實體	○○○/○○/○○ 至 ○○○/○○/○○	00:00~00:00 星期○~○	報名起迄: ○○○/○○/○○ 至 ○○○/○○/○○ 甄試日期: ○○○/○○/○○			
		隨班 (無隨班可刪)	○○○/○○/○○ 至 ○○○/○○/○○ (無隨班可刪)	00:00~00:00 星期○~○ (無隨班可刪)	報名起迄: ○○○/○○/○○ 至 ○○○/○○/○○ 甄試日期: ○○○/○○/○○ (無隨班可刪)	(無隨班可刪)	(無隨班可刪)	(無隨班可刪)
~可調整訓練期程班次，請續填下列表格~								
本班次 可調整 訓練期程			○○○/○○/○○ 至 ○○○/○○/○○		報名起迄: ○○○/○○/○○ 至 ○○○/○○/○○ 甄試日期: ○○○/○○/○○			

【附表 4】訓練計畫表

○○○年度補助辦理照顧服務員用人單位自訓自用訓練計畫 訓練計畫表

訓練人數：	人	時數：	小時	訓練期間：	年	月	日至	年	月	日
緣由	(應說明辦理本訓練班次的目的、緣由及規劃屬性)									
訓練目標	(應說明可以學到哪些技能，包括所要培訓職業或特定職位之職業能力技巧、知識、態度... 認知)									
就業展望	(應說明習得之技能運用之職場領域與訓後目標就業領域)									
招生宣導方式	<p>說明各項開班訊息宣傳披露方式，及<u>宣導費編列規劃方式</u>。 【例如】 宣導費：00,000 元，以下為預定廣告方式：</p> <ol style="list-style-type: none"> 1. 預定刊登報紙廣告。 2. 預定 DM 印製。 3. 預定派報。 <p>預算法 62 條-1 相關規定應明確標示「廣告」字樣、揭示「勞動部就業安定基金補助」、本次審查招訓字號。</p>									
訓練對象	(說明參加本項訓練應具之參訓資格、身分及相關條件)									
錄訓方式	<p>一、 甄試方式</p> <ol style="list-style-type: none"> 1. 甄試作業分筆試及口試二階段，分數各占百分之五十，筆試加口試總成績達六十分以上始得錄訓。 2. 具有就業保險法所定非自願離職者、就業服務法第二十四條所定特定對象(獨力負擔家計者、中高齡者、身心障礙者、原住民、低或中低收入戶工作能力者、長期失業者、二度就業婦女、家庭暴力被害人、更生受保護人、其他經中央主管機關認為有必要者)、新住民、高齡者或性侵害被害人身分之甄試者，總成績以筆試加口試成績加權百分之三計算，加分之相關身分資格佐證資料，最遲應於甄試當日提出，逾時或未依規定提出者，視同放棄加分資格。 3. 訓練單位應依筆試、口試成績計算總成績及名次後，依序錄訓，未參加筆試或口試者，一律不予錄訓。如總成績同分者，請依下列順序評比成績錄訓： <ol style="list-style-type: none"> (1) 如總成績同分者，以筆試成績高者優先錄訓。 (2) 如筆試成績亦同分者，以甄試評量較高者優先錄訓。 (3) 再如甄試評量亦同分者表，則以甄試評量項目順序(參訓歷史、就業意願與規劃、參訓目的、參訓條件、表達及思考邏輯、近半年求職歷程、服裝儀容及態度)依序比分，決定錄取順序。 (4) 若分數仍相同者，由口試委員抽籤決定。 4. 筆試前，應試者應出示確為報名者本人及符合參訓資格之證明文件以供查驗，未符資格者，不得參加筆試；甄試當日未攜帶身分及資格之證明文件者，應簽具並繳交符合資格之切結書，並於錄訓報到時出示證明文件，未出示者，視同放棄參訓資格。 5. 筆試階段：設置二名(含)以上監考人員，筆試測驗開始十五分鐘後不得進入試場 									

	<p>應試，視為缺考；缺考或違反筆試考場規定情節重大者，不得參加口試。</p> <p>6. 口試階段：</p> <p>(1) 依筆試測驗成績，依序選取參加口試人員。</p> <p>(2) 設置二名(含)以上之口試委員，並得由就業服務人員、職業訓練人員或具相關專業之專家學者擔任。</p> <p>(3) 口試前應告知應試者將全程錄音或錄影。</p> <p>(4) 口試內容應與應試者參訓歷史、求職歷程、訓後生涯規劃及適訓綜合評估等項目有關，不得涉及歧視或其他不當言論，並依口試情形綜合評估其適訓狀況。</p> <p>(5) 口試成績評分至小數點以下第一位，以避免排名同分情形。</p> <p>7. 以 TIMS 系統列印公告參加筆試、口試人員及甄試正取人員名單，並依准考證號碼排序；備取人員名單則依總分高低排序。</p> <p>8. 於甄試後三個(含)工作日以內，以郵寄、簡訊或其他方式通知甄試結果，並公告由 TIMS 系統列印之錄取名單(含備取名單)、最低錄取分數、筆試試題及答案。</p> <p>9. 應試者對於甄試結果有異議欲申請成績複查或申訴者，應於成績公告次日起二個工作日內檢具正確之個人姓名、聯絡電話及地址等相關資料，以書面或電子郵件方式提出成績複查，逾期不予受理，並以一次為限。</p> <p>二、 招生錄訓規劃：</p> <p>報名地點：地點名稱(及地址)</p> <p>報名起訖日期：____年____月____日至____年____月____日(報名期間應至少一週)；</p> <p>甄試日期：____年____月____日(應安排於報名截止日起二至七個工作日內)；</p> <p>甄試地點：地點名稱(及地址)</p> <p>開課日期：____年____月____日。</p> <p>三、 隨班附讀招生錄訓規劃：(無開放隨班附讀者免敘明)</p> <p>報名起訖日期：____年____月____日至____年____月____日(報名期間應至少一週)；</p> <p>報名地點：地點名稱(及地址)</p> <p>甄試日期：____年____月____日(應安排於報名截止日起二至七個工作日內)；</p> <p>甄試地點：地點名稱(及地址)</p> <p>開課日期：____年____月____日。</p> <p>四、 其他：</p> <p>1.錄訓通知方式及公佈時間。</p> <p>2.備取規定。</p> <p>3.課程說明會日期及報到作業。</p> <p>4.其他須說明之事項。</p>
<p>訓練內容簡介</p>	<p>【應說明課程大綱(含時數)及各單元實施內容】</p>
<p>訓練方式</p>	<p>(應說明學科及術科訓練方式，茲舉：講述教學、專案導向、個案教學、角色扮演、實驗操作、參訪、實習等。)</p>
<p>訓練成效評量方法 (依各自班別規劃填列)</p>	<p><input type="checkbox"/>滿意度問卷<input type="checkbox"/>測驗<input type="checkbox"/>心得報告<input type="checkbox"/>證照<input type="checkbox"/>廠商滿意度<input type="checkbox"/>就業率</p>

課程編配	核心課程	綜合討論與 課程評量	一般課程	實作課程	臨床實習	居家 照顧服務	
	小時	小時	小時	小時	小時	小時	
	合計		小時				
訓練費用	A.鐘點費：		B.學雜費：		C.材料費：		
	D.勞工保險費：		E.設備使用或維護費：		F.場地費：		
	G.宣導費：		H.行政管理費：				
	訓練費用合計：			元整	(一) 核心課程實體或線上班(依實際狀況填列)個人訓練費用單價 學員負擔： 元整 政府負擔： 元整 (二) 隨班附讀個人訓練費用單價(無開放隨班附讀班次可刪) 學員負擔： 元整 政府負擔： 元整		
經費來源	勞動部就業安定基金補助						
收退費標準	1. 開訓前，已錄訓之學員因故無法參加訓練，得於開訓前申請退還所繳費用之七成。 2. 已開訓但未逾訓練總時數三分之一者，訓練單位應退還所繳費用之半數。 3. 已逾訓練總時數三分之一者，不予退費。						
預期效益							
備註	是否開放隨班附讀 <input type="checkbox"/> 是 <input type="checkbox"/> 否(無勾選視同不開放)						

【附表 5】品質管控計畫表

○○○年度補助辦理照顧服務員用人單位自訓自用訓練計畫
品質管控計畫表

訓練單位		班別名稱	
	學員申訴處理		
	學員輔導之規劃		
	近 1 年開班及訓練目標達成情形		
<p>勞動力發展署「委託或補助辦理職前訓練評鑑計畫」之評核結果 <可至台灣就業通>>技能培訓>>失業者職前訓練課程>>訓練單位 (https://its.taiwan.jobs.gov.tw/TrainingUnit/)查詢最近一期之評鑑結果表(星等)></p>			<p> <input type="checkbox"/> 評鑑總分 1 星等 <input type="checkbox"/> 評鑑總分 2 星等 <input type="checkbox"/> 評鑑總分 3 星等 <input type="checkbox"/> 評鑑總分 4 星等 (含 1 年內免評單位) <input type="checkbox"/> 評鑑總分 5 星等 (含 2 年內免評單位) <input type="checkbox"/> 本項未有相關紀錄之提案單位以 1 分計算。 </p>

【附表 6-1】課程時間配當暨預定進度表

○○○年度補助辦理照顧服務員用人單位自訓自用訓練計畫

課程時間配當暨預定進度表

區分	天 次		1	2	3	4	5	6	7	8	9	10	11	12	13	14	15	16		
	月 次																			
	起迄日期																			
課目與時數																				
學科	核心課程	長期照顧服務願景與相關法律基本認識	2																	
		照顧服務員功能角色與服務內涵	2																	
		照顧服務資源與團隊協同合作	2																	
		認識身心障礙者之需求與服務技巧	4																	
		認識失智症與溝通技巧	2																	
		認識家庭照顧者與服務技巧	2																	
		原住民族文化安全導論	3																	
		心理健康與壓力調適	2																	
		人際關係與溝通技巧	2																	
		身體結構與功能	2																	
		基本生命徵象	2																	
		基本生理需求	2																	
		疾病徵兆之認識及老人常見疾病之照顧事項	2																	
		急症處理	2																	
急救概念	2																			

	居家用藥安全	1																		
	意外災害的緊急處理	1																		
	臨終關懷及認識安寧照顧	2																		
	清潔與舒適協助技巧	6																		
	營養膳食與備餐原則	2																		
	家務處理協助技巧	2																		
	活動與運動及輔具協助	4																		
一般課程	性別平等課程（性別工作平等法、防治職場性騷擾、就業反歧視）	3																		
	就業市場趨勢分析	2																		
	求職技巧	2																		
	家庭暴力、老人保護及身心障礙者保護工作概述	2																		
	綜合討論與課程評量	2																		
	小 計	62																		
術科	實 作 課 程	12																		
	臨 床 實 習 課 程	30																		
	居 家 照 顧 服 務 實 習 課 程	8																		
	小 計	50																		
	總 計	112																		

【附表 6-2】實習課程預定進度表

○○○年度補助辦理照顧服務員用人單位自訓自用訓練計畫
實習課程預定進度表

訓練單位：_____ 班別名稱：_____

區	天	次	1	2	3	4	5	6	7	8	9	10	11	12	13	14	15
	月	次															
分	起迄日期																
	課目與時數																
實 作 課 程	基本生命徵象	2															
	急救概念	3															
	清潔與舒適協助技巧	3															
	營養膳食與備餐原則	2															
	活動與運動及輔具協助	2															
	小 計	12															
臨 床 實 習 課 程	基礎身體照顧類-協助沐浴床上洗頭洗澡																
	基礎身體照顧類-協助洗澡椅洗頭洗澡																
	基礎身體照顧類-協助更衣穿衣																
	基礎身體照顧類-口腔照顧（包括刷牙、假牙清潔）																
	基礎身體照顧類-清潔大小便																
	基礎身體照顧類-協助用便盆、尿壺																
	基礎身體照顧類-會陰沖洗																
	基礎身體照顧類-正確的餵食方法																
	基礎身體照顧類-翻身及拍背																
	基礎身體照顧類-基本關節活動																
	基礎身體照顧類-修指甲、趾甲																
	基礎身體照顧類-刮鬍子、洗臉、整理儀容																
	生活支持照顧類-鋪床及更換床單																
	生活支持照顧類-垃圾分類廢物處理																
	技術性照護類-尿管照護																
	技術性照護類-尿套使用																
	技術性照護類-鼻胃管灌食																
	技術性照護類-鼻胃管照護																
技術性照護類-胃造口照護																	
技術性照護類-熱敷及冰寶使用																	
技術性照護類-異物哽塞的處理																	

	技術性照護類-協助口腔內(懸壅垂之前)或人工氣道管內分泌物之清潔、抽吸或移除及氧氣使用																		
	安全保護照顧類-協助輪椅患者上下床																		
	安全保護照顧類-安全照顧																		
	預防性照顧類-測量體溫、呼吸、心跳、血壓																		
	預防性照顧類-感染控制及隔離措施																		
	活動帶領技術類-方案活動帶領																		
	小計	30																	
居家照顧服務實習課程	身體照顧服務																		
	家務服務																		
	小計	8																	
	合計	50																	
備註																			

【附表 6-3】簡易課程表

○○○年度補助辦理照顧服務員用人單位自訓自用訓練計畫
課程表

訓練單位：_____

班別名稱：_____

項次	上課日期	上課時間 (00:00-00:00)	時數	課程名稱	授課老師	教學方法	備註
1							
2							
3							
4							
5							
6							
7							
8							
9							
10							
11							
12							
13							
14							
15							
16							
17							
18							
19							
20							

【附表 7-1-1】學科課程師資名冊

○○○年度補助辦理照顧服務員用人單位自訓自用訓練計畫
師資名冊（學科課程講師）

訓練單位：_____

班別名稱：_____

編號	姓名	性別	學歷及 相關證照 (學校、科系)	職稱	本計畫中 教授課程	與教授課程相關工作經歷		
		年齡				服務單位	期間 (年/月~年/ 月)	年資
							~	
							~	
							~	
							~	
							~	
							~	
							~	
							~	
							~	
							~	
							~	
							~	
							~	
							~	

備註：1. 本名冊請詳實填寫師資資格，需檢附相關證明文件影本，必要時本中心得檢查正本。
2. 請依學科講師/術科講師/助教備等類別，分別造冊。

【附表 7-1-2】術科課程師資名冊

○○○年度補助辦理照顧服務員用人單位自訓自用訓練計畫
師資名冊（術科課程講師）

訓練單位：_____

班別名稱：_____

編號	姓名	性別	學歷及 相關證照 (學校、科系)	職稱	本計畫中 教授課程	與教授課程相關工作經歷		
		年齡				服務單位	期間 (年/月~年/ 月)	年資
							~	
							~	
							~	
							~	
							~	
							~	
							~	
							~	
							~	
							~	
							~	
							~	
							~	
							~	

備註：1. 本名冊請詳實填寫師資資格，需檢附相關證明文件影本，必要時本中心得檢查正本。
2. 請依學科講師/術科講師/助教等類別，分別造冊。

【附表 7-2-1】學科師資資格表

○○○年度補助辦理照顧服務員用人單位自訓自用訓練計畫
師資資格表

(學科講師：○○○) 符合講師第○項資格

訓練單位：_____

班別名稱：_____

學歷證件影本

證照等影本

(教師證、技能證照、受訓證明或經歷證明文件等)

※每一師資需填 1 份

註：本表不敷使用時，請依相同格式加頁填列。

【附表 7-2-2】術科師資資格表

○○○年度補助辦理照顧服務員用人單位自訓自用訓練計畫
師資資格表

(術科講師：○○○) 符合講師第○項資格

訓練單位：_____

班別名稱：_____

學歷證件影本

證照等影本

(教師證、技能證照、受訓證明或經歷證明文件等)

※每一師資需填 1 份

註：本表不敷使用時，請依相同格式加頁填列。

【附表 7-3】特殊師資鐘點費經費編列說明表

○○○年度補助辦理照顧服務員用人單位自訓自用訓練計畫
特殊師資鐘點費經費編列說明表

訓練單位：_____

班別名稱：_____

編號	姓名	本計畫中授課科目	學、經歷及相關證照 (學校、科系)	鐘點費/ 每小時	師資特殊性及編列之 正當性具體說明
					1.具體說明 (a)特殊性： (b)編列合理性及必要性： 2.請就該授課講師所具備之學經歷，於提送計畫時檢附下列可提供的資料以供審查，不得於事後補充： (a)學歷證明文件。 (b)經教育部審定與授課課程相關之合格教授證書。 (c)與應聘職類相關之教學經驗證明文件(需含授課年資)。 (d)與應聘職類相關之技術士證件。 (e)曾從事與應聘職類相關之工作證明文件(需含工作年資)。 (f)與授課課程相關之合格訓練師證書。 (g)與應聘職類相關之創作發明、技術性著作或學術性著作之證明文件。 (h)曾受職業訓練師資訓練之證明文件(應含受訓期間或年資) (i)曾在公共職業訓練機構直接從事與應聘相同類科之教學工作經驗證明文件(需含工作年資)。

註：師資鐘點費超過 1000 元須填列本表，未超過 1000 元者，無須填列本表。

計畫主持人(簽名)：

【附表 8-1】經費明細表

○○○年度補助辦理照顧服務員用人單位自訓自用訓練計畫
經費明細表

訓練單位：

班別名稱：

訓練期間：自 年 月 日至 年 月 日

訓練時數：

訓練人數： 人

訓練 經費 項目	項目	科目	時數	單價	小計	
	A 鐘點 費	A1. 學科課程講師				
		A2 術科	實作課程講師			
			臨床實習課程講師 (1 班次編列上限 3 名老師)			
			居家照顧服務實習課程 講師(1 班次編列上限 3 名老 師)			
			A3. 特殊 師資			
		A 鐘點費合計=A1+A2+A3				
	項目	數量	單價	小計		
B	學雜費	人				
C	材料費	人				
D	勞工保險費(請依整個訓練期間編列)	人				
E	設備使用或維護費 (按每人術科時數每小時最高 3 元為原則)	人				
F	場地費 (每場次編列上限 2,500 元, 每日 最多編列上午、下午各 1 場次, 每班次編列上 限 5 萬元, 但核心課程採線上訓練者, 每班次 最高編列 2 萬 2 千元)	場				
G	宣導費 (每班次編列上限 2 萬元)					
H	行政管理費 (以鐘點費、學雜費、材料費、材料費、設備使用維護 費、場地費、宣導費總和之 10%為上限)					
I.	本班次總訓練費用(=A+B+C+D+E+F+G+H)					
J.	個人訓練費用單價(=I/訓練人數, 小數點無條件捨去)					
K.	個人訓練費用政府補助 80%金額 (=J*80%, 小數點無條件進位)					
L.	個人訓練費用學員自付 20%金額(=J-K)					
M.	隨班附讀個人訓練費用單價(=J*60%, 小數點無條件捨去)				(無隨班附讀刪去)	
N.	隨班附讀學員政府補助 48%金額 (=J*48%小數點無條件進位)				(無隨班附讀刪去)	
O.	隨班附讀學員學員自付 12%金額 (=M-N)				(無隨班附讀刪去)	

【附表 8-2】教材(材料)明細表

○○○年度補助辦理照顧服務員用人單位自訓自用訓練計畫
教材(材料)明細表

訓練單位：_____

班別名稱：_____

一、個人材料明細：							
項次	材料名稱	規格	單位	個人數量 (a)	參考單價 (b)	總價 (=a*b)	用途
A、個人材料小計=							
二、共同材料明細：							
項次	材料名稱	規格	單位	共同數量 (A)	參考單價 (B)	總價 (=A*B)	用途
B、共同材料小計 =							
預估 1 人材料費單價=A+(B/訓練人數)：新臺幣_____元整 (小數點無條件捨去)							

【附表 9-1】學科訓練場地及設備資料表

○○○年度補助辦理照顧服務員用人單位自訓自用訓練計畫
學科訓練場地及設備資料表

申請單位：	填表日期： 年 月 日
聯絡人姓名：	聯絡電話：

一	班別名稱								
二	訓練單位名稱		(全銜)			所在地	(請填詳細地址)		
三	訓練場所	名稱	(全銜)			負責人姓名			
		所在地	(請填詳細地址)			負責人住所			
四	擬申辦訓練職類(班次)								
	容量(人數)	訓練實施方式		訓練期間		相關建物安全情形(請註明)			
五	土地面積	(平方公尺)				土地使用權取得情形			
六	建築物之設計								
	建築物總面積	(平方公尺)			建築物取得使用情形				
	建築物名稱	間數	面積(平方公尺)	備註	建築物名稱	間數	面積(平方公尺)	備註	
七	可提供之訓練設備								
	設備名稱	規格	數量	備註	設備名稱	規格	數量	備註	
備註：本欄不敷使用時，請依相同格式加頁填列。									

【附表 9-2】教學環境資料表(學科課程)

○○○年度補助辦理照顧服務員用人單位自訓自用訓練計畫
教學環境資料表(學科課程)

班別名稱：			
教室地址		容納人數	
項 目	名稱、規格、用途、數量		
教學環境 (教室坪數、照 明度、整體環 境等)			
照片一、(4 X 6 教室正面照)			

※ 每一教室需填寫一份。

照片二、(4 X 6 教室側照)

照片三、(4 X 6 整體環境照)

※ 每一教室需填寫一份。

【附表 9-3】術科訓練場地及設備資料表

○○○年度補助辦理照顧服務員用人單位自訓自用訓練計畫
實作課程訓練場地及設備資料表

申請單位：	填表日期： 年 月 日
聯絡人姓名：	聯絡電話：

一	班別名稱									
二	訓練單位名稱			(全銜)		所在地		(請填詳細地址)		
三	訓練場所	名稱		(全銜)		負責人姓名				
		所在地		(請填詳細地址)		負責人住所				
四	擬申辦訓練職類(班次)									
	容量(人數)		訓練實施方式		訓練期間		相關建物安全情形(請註明)			
五	土地面積		(平方公尺)				土地使用權取得情形			
六	建築物之設計									
	建築物總面積		(平方公尺)			建築物取得使用情形				
	建築物名稱	間數	面積 (平方公尺)	備註		建築物名稱	間數	面積 (平方公尺)	備註	
七	可提供之訓練設備									
	設備名稱	規格	數量	備註		設備名稱	規格	數量	備註	
備註：本欄不敷使用時，請依相同格式加頁填列。										

【附表 9-4】教學環境資料表(術科課程)

○○○年度補助辦理照顧服務員用人單位自訓自用訓練計畫
教學環境資料表(實作課程)

班別名稱：			
教室地址		容納人數	
項 目	名稱、規格、用途、數量		
教學環境 (教室坪數、照 明度、整體環 境等)			
照片一、(4 X 6 教室正面照)			

※ 每一教室需填寫一份。

照片二、(4 X 6 教室側照)

照片三、(4 X 6 整體環境照)

※ 每一教室需填寫一份。

【附表 9-5】臨床實習訓練場地及設備資料表

○○○年度補助辦理照顧服務員用人單位自訓自用訓練計畫
臨床實習訓練場地及設備資料表

班別名稱		
實習訓練場所	名稱	
	地址	
實習訓練場所 面積(平方公尺)		
可容納人數		
建物安全情形		

可提供之訓練設備			
設備名稱	規格	數量	備註

【附表 9-6】居家照顧服務實習訓練單位及評鑑資料表

○○○年度補助辦理照顧服務員用人單位自訓自用訓練計畫
居家照顧服務實習訓練單位及評鑑資料表

班別名稱		
實習訓練單位	名稱	
	地址	
實習訓練區域		
可提供個案實習數		
歷年度評鑑情形		
歷年評鑑 佐證資料		

【附表 10】就業輔導計畫表

○○○年度補助辦理照顧服務員用人單位自訓自用訓練計畫
未僱用之學員訓後就業與考照輔導計畫表

訓練單位名稱：○○○○○○○○

班別名稱：○○○○○○○○

結訓學員就業輔導計畫、方式 (如：就業輔導機制、就業機會開拓與掌握、如何積極有效輔導學員就業等)	
辦理訓後廠商徵才之規劃	預計規劃辦理訓後廠商徵才活動，邀請____家用人單位，進行徵才說明。
結訓學員輔導考照規劃	
可協助輔導就業之人員	人
擬結合之就業機會	
過去三年承辦相關職訓班之就業率(%) (請檢附相關就業成效證明)	
本訓練班預期達成之就業率(%) 訓後就業率之計算標準： 【(就業人數+提前就業人數-屬公法上救助關係領取津貼就業人數)/(結訓人數+提前就業人數-屬公法上救助關係領取津貼就業人數-提前就業人數-在職者)】*100%	

【附表 11】計畫主持人學經歷暨執行團隊人員表

○○○年度補助辦理照顧服務員用人單位自訓自用訓練計畫
計畫主持人學經歷暨執行團隊人員表

訓練單位：_____

班別名稱：				
姓名	中文		電話	(公)
	英文			(宅)
計畫主持人之學、經歷				
計畫主持人近三年參與之訓練計畫				
計畫名稱(班名)	擔任工作	起迄年月	主辦機關	辦理績效
提案單位之組織運作情形(並請檢附相關資料)				
本計畫配置之專案人力情形				

【附表 12】計畫書審查表

111 年度補助辦理照顧服務員用人單位自訓自用訓練 計畫書審查表

審 查 項 目	配 分
一、行政管理與執行能力 1. 招生宣導及甄選錄訓機制之規劃。 2. 學員申訴處理及學習輔導之規劃。 3. 開班及訓練人數目標達成情形。 4. 最近三年度辦訓缺失情形。 5. 勞動部勞動力發展署「委託或補助辦理職前訓練評鑑計畫」之評核結果。	30
二、師資、課程及訓練場地規劃 1. 訓練時數編配及課程內容之合理性。 2. 訓練課程內容設計充實度及符合就業需求。 3. 授課師資之學經歷及專長。 4. 學科及術科教學場地及設備之充實度(建築物安全及消防安全文件、租賃契約或使用同意書)。	20
三、經費合理性	10
四、就業輔導及留用機制 1. 訓後就業輔導計畫內容之可行性。 ※針對未留用學員提出具體可行之就業輔導措施。 2. 輔導結訓學員參加技能檢定。 3. 結訓班次結訓學員就業率。 4. 承諾僱用職缺相關資訊、勞動條件與福利。	30
五、組織和財務健全性 1. 本計畫主持人暨執行團隊人員之配置。 2. 機構組織健全性、財務報表、定期開會會議紀錄。	10
合計	100
審查委員意見	

備註：

審查小組依計畫書審查表所列審查項目、內容、配分審查，審查評分以 100 分為滿分，總平均 70 分(含)以上者取得補助資格。惟出席審查委員審查評定分數過半數(含)均低於 70 分者不得做為補助之對象。

【附表 13】資格審查表

111 年度補助辦理照顧服務員用人單位自訓自用訓練計畫
資格審查表

*下列表格資料由申請單位自行填寫

單位名稱		負責人		統一編號	
單位地址		電話		傳真	
申請資格	<input type="checkbox"/> 第 1 類：依法設立之公益、醫療、護理財團法人或社團法人。 <input type="checkbox"/> 第 2 類：公益、醫療、護理人民團體。 <input type="checkbox"/> 第 3 類：設有醫學、護理學或社會工作、老人照顧或長期照顧相關科系所之大專校院。 <input type="checkbox"/> 第 4 類：經衛生福利部或直轄市、縣（市）政府評鑑合格之醫療機構、護理機構、老人福利、身心障礙福利機構。 <input type="checkbox"/> 第 5 類：依長期照顧服務法相關規定設立且經評鑑合格之長期照顧服務機構。 <input type="checkbox"/> 第 6 類：依工會法設立且與照顧服務相關之工會。	申請單位用印 (印章名稱與單位名稱應相同)		申請單位負責人用印	

*下列表格由臺南市政府勞工局職訓就服中心填寫

申請單位應具備之證明文件						
項目	(1)主管機關核准設立或立案證明文件影本	(2)法人登記證書影本	(3)組織章程影本	(4)主管機關核准之開業證明文件影本	(5)最近一次接受目的事業機關評鑑合格或督考優良之證明文件影本	是否具備右列項目
第 1 類		▲	▲			<input type="checkbox"/> 是 <input type="checkbox"/> 否
第 2 類	▲		▲			<input type="checkbox"/> 是 <input type="checkbox"/> 否
第 3 類	▲					<input type="checkbox"/> 是 <input type="checkbox"/> 否
第 4 類	▲			▲	▲	<input type="checkbox"/> 是 <input type="checkbox"/> 否
第 5 類	▲				▲	<input type="checkbox"/> 是 <input type="checkbox"/> 否
第 6 類	▲		▲			<input type="checkbox"/> 是 <input type="checkbox"/> 否
資格審核結果	<input type="checkbox"/> 1. 資料合格且齊備，進行實質審查會議。 <input type="checkbox"/> 2. 資格資料不完整，於 年 月 日通知訓練單位限期五個工作日內補正： <input type="checkbox"/> 於 年 月 日完成補件，經審查符合資格。 <input type="checkbox"/> 於 年 月 日完成補件，經審查不符合資格。 <input type="checkbox"/> 未於限期內補正，不予實質審查。 <input type="checkbox"/> 3. 審核結果不符，不進行實質審查會議。 說明：					
備註：					審核人員簽章	

【附表 14】訓練場地審查表

111 年度補助辦理照顧服務員用人單位自訓自用訓練計畫 訓練場地審查表

單位名稱		班別名稱	
學科課程 單位/地址	例：○○○○○○○○協會	容納受訓 人數	
	□□□-□□ 臺南市○○區○○路○○○號		
實作課程 單位/地址	例：○○○○○○○○醫院	容納受訓 人數	
	□□□-□□ 臺南市○○區○○路○○○號		
臨床實習 單位/地址	例：○○○○○○○○護理之家	容納受訓 人數	
	□□□-□□ 臺南市○○區○○路○○○號		
居家照顧服務 實習單位/地址	例：○○○○○○○○協會	容納受訓 人數	
	□□□-□□ 臺南市○○區○○路○○○號		
臨床實習/居家照服務實習 類別			檢附同意提供個案實習證明文件書及評鑑考核證明
機構實習 符合類別 (五擇一請勾選)	<input type="checkbox"/> 經直轄市、縣（市）政府督導考核成績優良之醫院。	<input type="checkbox"/> 是 <input type="checkbox"/> 否 <input type="checkbox"/> 原單位免檢附	
	<input type="checkbox"/> 經衛生福利部評鑑合格或直轄市、縣（市）政府督導考核成績優良之護理機構。		
	<input type="checkbox"/> 經衛生福利部或直轄市、縣（市）政府評鑑合格之老人長期照顧機構、身心障礙住宿機構、居家服務提供單位、日間照顧服務提供單位。		
	<input type="checkbox"/> 依長期照顧服務法相關規定設立且經評鑑合格之長期照顧服務機構。		
	<input type="checkbox"/> 原住民族及離島地區提供長期照顧相關服務之衛生所。		
居家照顧服務實習 符合類別 (五擇一請勾選)	<input type="checkbox"/> 經直轄市、縣（市）政府督導考核成績優良之醫院，且有提供居家照顧服務。	<input type="checkbox"/> 是 <input type="checkbox"/> 否 <input type="checkbox"/> 原單位免檢附	
	<input type="checkbox"/> 經衛生福利部評鑑合格或直轄市、縣（市）政府督導考核成績優良之護理機構且有提供居家照顧服務。		
	<input type="checkbox"/> 經衛生福利部或直轄市、縣（市）政府評鑑合格且有提供居家照顧服務之老人長期照顧機構、身心障礙住宿機構、居家服務提供單位、日間照顧服務提供單位。		
	<input type="checkbox"/> 依長期照顧服務法相關規定設立、經評鑑合格且有提供居家照顧服務之長期照顧服務機構。		
	<input type="checkbox"/> 原住民族及離島地區提供長期照顧相關服務且有提供居家照顧服務之衛生所。		
下方表格由臺南市政府勞工局職訓就服中心填寫			
檢送資料 審核結果	<input type="checkbox"/> 1. 資料合格且齊備，進行實質審查會議。 <input type="checkbox"/> 2. 資格資料不完整，於 年 月 日通知訓練單位限期五個工作日內補正： <input type="checkbox"/> 於 年 月 日完成補件，經審查符合資格。 <input type="checkbox"/> 於 年 月 日完成補件，經審查不符合資格。 <input type="checkbox"/> 未於限期內補正，不予實質審查。 <input type="checkbox"/> 3. 審核結果不符，不進行實質審查會議。 說明：		審核人員簽章

【附表 15】承諾僱用切結書

照顧服務員用人單位自訓自用訓練計畫 承諾僱用切結書

_____ (承諾僱用單位名稱) 承諾於本班別訓練期滿時，將依本切結書內容、勞動基準法及相關法規至少僱用百分之八十具失業者身分且願意受僱之結訓學員。

班別名稱：_____

訓練單位名稱：_____

承諾僱用單位：訓練單位 合作用人單位 (請擇一勾選)

承諾僱用事項：

編號	工作職稱	僱用人數	工作地點	工作時間	薪資	其他福利	備註
合計							

(欄位如有不足，請自行增列)

此致

○○○縣(市)政府

承諾單位：

代表人：

統一編號：

地址：

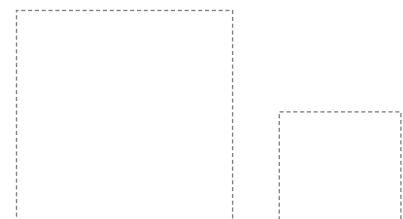

(承諾單位用印及負責人章)

聯絡電話：

中華民國 年 月 日

【附表 16】前次訓練結訓學員聘僱情形明細表

照顧服務員用人單位自訓自用訓練計畫
前次訓練結訓學員聘僱情形明細表

訓練單位 名稱					
班別名稱					
訓練地點 所屬縣市		訓練時數		訓練起迄日期	
預訓人數		開訓人數		合格結業人數	
離訓人數		退訓人數		訓後僱用人數	
用人單位 名稱	工作職稱	僱用人數	僱用薪資	僱用期間	備註
1.	1.				
	2.				
	3. ...				
2.	1.				
	2.				
	3. ...				
3. ...	1.				
	2.				
	3. ...				

(欄位如有不足，請自行增列)

【附表 17】訓練單位因應 COVID-19 防疫管理指引自我查檢表

附件一、訓練單位因應 COVID-19 防疫管理指引自我查檢表

訓練單位名稱：

訓練班別名稱：

查檢項目	查核內容	查檢結果
服務條件	1. (1)工作人員完成疫苗第一劑接種滿 14 日。 (2)未施打疫苗或疫苗第一劑接種未滿 14 日，但已於首次提供服務前提供 3 日內抗原快篩或病毒核酸檢驗陰性證明。	<input type="checkbox"/> 是 <input type="checkbox"/> 否
	2. 工作人員每週應進行一次 SARS-CoV-2 抗原快篩(含家用快篩試劑)或病毒核酸檢驗；但已完成接種第一劑疫苗滿 14 日或曾為 COVID-19 確診病例但已取得解除隔離治療通知書，且距發病日未滿 3 個月者，可不納入定期篩檢對象。	<input type="checkbox"/> 是 <input type="checkbox"/> 否
	3. 使用人數(含工作人員及參訓學員)應降載，以活動據點面積扣除固定設施設備後，除以 2.25 平方公尺計算容留人數，且不得超過中央流行疫情指揮中心公布室內集會活動人數上限。	<input type="checkbox"/> 是 <input type="checkbox"/> 否
	4. 參加本部所屬分署自辦訓練達 4 個月以上且登記住宿之學員，於開課前，須比照工作人員，於首次上課前符合本指引「參、三」之規定，方可參與職業訓練。並應依住宿區及使用衛浴分流計畫造冊。	<input type="checkbox"/> 是 <input type="checkbox"/> 否 <input type="checkbox"/> 不適用
	5. 所有進出工作人員及參訓學員均應造冊並規劃實聯制。	<input type="checkbox"/> 是 <input type="checkbox"/> 否
通報監測機制(參考：依職業訓練因應 COVID-19 防疫管理指引第肆條)	6. 詢問及記錄參訓學員及其同住成員之 TOCC，以評估是否具有 COVID-19 感染風險，並有前開人員具感染風險時之回報機制。	<input type="checkbox"/> 是 <input type="checkbox"/> 否
	7. 工作人員造冊與訂定健康監測機制、工作人員發生發燒及健康狀況異常之請假規則及人力備援規劃，並有異常追蹤及處理機制。	<input type="checkbox"/> 是 <input type="checkbox"/> 否
	8. 指派專責人員落實工作人員及參訓學員每日體溫量測及健康狀況監測，並有回報機制。	<input type="checkbox"/> 是 <input type="checkbox"/> 否
	9. 工作人員及參訓學員若有發燒及健康狀況異常，且經就醫評估接受 COVID-19 相關採檢者，應落實「COVID-19 採檢後應注意事項」相關規定。	<input type="checkbox"/> 是 <input type="checkbox"/> 否

查檢項目	查核內容	查檢結果
建置防疫機制	10. 每日進行公共區域、通風教室、電梯、手扶梯、廁所、設備等之清潔消毒 2 次。針對現場人員經常接觸之範圍(包含操作之工具或機台等),應加強消毒次數。每一天課程前後,皆需清潔、消毒。	<input type="checkbox"/> 是 <input type="checkbox"/> 否
	11. 工作人員及參訓學員進入訓練場域應全程佩戴口罩,並於入口處進行體溫量測及執行手部衛生。	<input type="checkbox"/> 是 <input type="checkbox"/> 否
	12. 建立分艙分流機制,確保服務過程可保持室內 1.5 公尺之社交距離。(術科課程實務操作依據衛生福利部「COVID-19」因應指引:社交距離注意事項,將全程佩戴口罩及相關防疫設備。)	<input type="checkbox"/> 是 <input type="checkbox"/> 否
	13. 訓練場域內設有充足洗手設備(包括洗手台、肥皂或手部消毒劑、酒精性乾洗手液),並注意隨時補充乾洗手液或肥皂、擦手紙等相關耗材。	<input type="checkbox"/> 是 <input type="checkbox"/> 否
	14. 維持教室通風,打開教室窗戶(每扇至少開啟15公分)、氣窗,使空氣流通,維持通風設備之良好性能,並經常清洗隔塵網,若環境為密閉空間,應打開窗戶及使用抽氣扇,沒有必要,儘可能不使用冷氣空調。	<input type="checkbox"/> 是 <input type="checkbox"/> 否
	15. 如有餐廳,備餐人員應佩戴口罩及帽子。每次備餐完畢後,進行用餐環境清潔消毒。	<input type="checkbox"/> 是 <input type="checkbox"/> 否 <input type="checkbox"/> 不適用
	16. 提供用餐環境應維持良好通風,不同桌之人員間保持 1.5 公尺以上間距,座位應使用隔板區隔。	<input type="checkbox"/> 是 <input type="checkbox"/> 否 <input type="checkbox"/> 不適用
	17. 清潔用具於使用完畢後應清潔消毒;清潔用具如抹布、拖把要經常清潔更換。	<input type="checkbox"/> 是 <input type="checkbox"/> 否
	18. 加強宣導防治嚴重特殊傳染性肺炎相關訊息。	<input type="checkbox"/> 是 <input type="checkbox"/> 否
疑似病例應變措施參考:依職業訓練因應 COVID 19 防疫管理指引第五條)	19. 有隔離空間供疑似感染者暫留或具感染風險者留置,並符合感染管制原則。	<input type="checkbox"/> 是 <input type="checkbox"/> 否
	20. 有對疑似病例者採取適當隔離防護措施的機制,且服務人員清楚知悉。	<input type="checkbox"/> 是 <input type="checkbox"/> 否
	21. 訂有工作人員及參訓學員於訓練場域內發生發燒或出現呼吸道症狀時之就醫動線與流程。	<input type="checkbox"/> 是 <input type="checkbox"/> 否

查檢項目	查核內容	查檢結果
確診病例 應變處置 (參考： 職業訓練 因應 COVID 19 防疫管理 指引第陸 條)	22. 工作人員及參訓學員均知悉服務期間內，有確診病例時之通報、應變、配合事項、暫停服務及環境清潔等處置措施。	<input type="checkbox"/> 是 <input type="checkbox"/> 否
	23. 應於訓練場域明顯處張貼，有確診病例時應通報之衛生主管機關聯絡資訊，並備有訓練單位 COVID-19 快篩陽性通報單。	<input type="checkbox"/> 是 <input type="checkbox"/> 否
	24. 屬同日不同時段，與其他單位共用場地之活動據點，應建立與其他單位緊急聯絡資訊。	<input type="checkbox"/> 是 <input type="checkbox"/> 否 <input type="checkbox"/> 不適用
	25. 應定期向工作人員及參訓學員宣導有確診病例時之通報與應變、暫停服務及環境清潔等處置措施。	<input type="checkbox"/> 是 <input type="checkbox"/> 否
	26. 工作人員及參訓學員發生確診病例，應進行空間清潔消毒，包含各活動區域之窗簾、圍簾等均須拆卸清洗，負責環境清潔消毒的人員需經過適當的訓練，且作業時應穿戴適當的個人防護裝備。(若無免填)	<input type="checkbox"/> 是 <input type="checkbox"/> 否
宿舍降載計畫	27. 提供學員住宿之分署應提供降載及分艙分流使用共用衛浴計畫並列冊等(含人員進出管制及相關清潔消毒等規定)	<input type="checkbox"/> 是 <input type="checkbox"/> 否 <input type="checkbox"/> 不適用
自我查檢	28. 訓練單位訓練上課期間每日填報防疫管理指引自我查檢表	<input type="checkbox"/> 是 <input type="checkbox"/> 否

查檢人員簽章：

查檢日期：

主管人員簽章：

職業訓練因應 COVID-19 防疫管理指引

勞動部 110年8月13日訂定

壹、前言

為因應嚴重特殊傳染性肺炎(COVID-19)疫情趨緩，勞動部(以下簡稱本部)針對職業訓練之辦理，在確保訓練單位相關工作人員、參訓學員自身與家人之健康，及避免群聚感染之前提下，特訂定本指引。在疫情警戒標準2級時，針對辦理實體訓練條件、防疫管理措施、COVID-19疑似病例之應變措施及發生確診病例應變處置等管理事項，提供勞動部勞動力發展署各分署(以下稱本部所屬分署)其自辦、委辦或補助之各訓練單位及許可設立之職業訓練機構參考本指引，內化為適合個別訓練單位所需之管理措施，以降低疫情對職業訓練之影響，防患未然。未來並將依疫情發展狀況，視需要持續更新修正本指引。

貳、名詞解釋

- 一、本部所屬分署：勞動部勞動力發展署所屬五分署，依轄區分，包含北基宜花金馬分署、桃竹苗分署、中彰投分署、雲嘉南分署及高屏澎東分署。
- 二、訓練單位：本部所屬分署自辦、委託或補助(含運用本部就業安定基金補助地方政府)之單位及依「職業訓練機構設立及管理辦法」，經本部許可設立之職業訓練機構，合稱為訓練單位。
- 三、工作人員：包含訓練單位訓練班級之專、兼任訓練師資及辦理職業訓練與參訓學員可能接觸之人員，合稱為工作人員。
- 四、參訓學員：參加訓練單位所辦理的職業訓練課程之學員。
- 五、公立職業訓練機構直接監督機關：係指政府機關、公營事業機構或公立學校附設職業訓練機構者，該等單位之直接監督機關。
- 六、COVID-19 感染風險者：係指經衛生主管機關或檢疫人員開立居家隔離通知書、居家檢疫通知書、自主健康管理通知書等相關通知之人員。
- 七、COVID-19 疑似病例：工作人員或參訓學員經檢測「SARS-CoV-2 快速抗原檢驗測試」(含家用快篩試劑)(以下稱抗原快篩)結果為陽性者。

參、辦理實體訓練條件

- 一、疫情警戒為第三級以上期間，應關閉訓練場所，暫停實體訓練。

二、疫情警戒第二級期間，訓練單位應依本指引自行完成「訓練單位因應 COVID-19 防疫管理自我查檢表」(如附表 17) 並分依下列屬性提報相關單位備查。

- (一)本部所屬分署自辦訓練應填報「訓練單位因應 COVID-19 防疫管理自我查檢表」，經該機關內部核定後方得辦理實體訓練。
- (二)本部所屬分署委外或補助訓練單位應提報「訓練單位因應 COVID-19 防疫管理自我查檢表」，經本部所屬分署備查後，方得辦理實體訓練。
- (三)接受運用本部就業安定基金補助之地方政府委託或補助之訓練單位，應提報「訓練單位因應 COVID-19 防疫管理自我查檢表」，經地方政府備查後，方得辦理實體訓練。
- (四)其他公立職業訓練機構或與政府合作辦訓之機構團體：應提報「訓練單位因應 COVID-19 防疫自我管理查檢表」經其直接監督機關備查後，方可辦理實體訓練；若直接監督機關另有相關指引，得依其規定辦理。
- (五)私立職業訓練機構，應提報「訓練單位因應 COVID-19 防疫自我管理查檢表」，經管轄之地方政府備查後，方可辦理實體訓練。

三、疫情警戒第二級期間，訓練單位工作人員，應符合下列條件之一：

- (一)完成疫苗第一劑接種且滿 14 日。
- (二)疫苗第一劑接種未滿 14 日或未接種者，首次開放實體訓練服務前應提供 3 日內抗原快篩或病毒核酸檢驗陰性證明。

四、訓練單位應於事先排除被列為居家隔離、居家檢疫、自主健康管理者後，製作工作人員及參訓學員名冊，並配合實聯制等相關措施，適時更新。

五、疫情警戒第二級期間，訓練教室面積扣除固定設施設備後，除以 2.25 平方公尺計算容留人數，且不得超過中央流行疫情指揮中心公布室內集會活動人數上限。如因容留人數限制，須拆小班上課。

六、曾為 COVID-19 確診病例者，如需至訓練場域提供或接受服務，應符合以下「嚴重特殊傳染性肺炎確診個案處置及解除隔離治療條件」之一：

- (一)同時符合「退燒至少 1 天，且症狀緩解」、「距發病日已達 10 天（無症狀者，發病日以採檢日計算）」、「呼吸道檢體 SARS-CoV-2 病毒核酸檢驗結果為陰性或 Ct 值 \geq 30」等 3 項條件解除隔離治療，並完成 7 天自主健康管理。
- (二)同時符合「退燒至少 1 天，且症狀緩解」及「距發病日已達 10 天（無

症狀者，發病日以採檢日計算} 2 項條件，並由衛生單位開立居家隔離通知書，續完成 7 天居家隔離者，則無須檢驗陰性證明。

七、可繼續實施線上教學之課程，建議仍採線上教學為原則。

八、開課前應進行機構場域動線規劃、相關設施設備之清潔消毒作業、隔離空間調度規劃、準備充足之防疫設施及用品等，做好防疫準備。

肆、職業訓練防疫管理指引

一、準備期

(一)工作整備

1. 造冊

(1)工作人員造冊：開訓前應先排除被列為居家隔離、居家檢疫、自主健康管理者後，詢問工作人員之 TOCC，即旅遊史(Travel)、職業史(Occupation)、接觸史(Contact)及群聚史(Cluster)，以評估是否具有 COVID-19 感染風險，造冊所有工作人員名單。

(2)參訓學員造冊：開訓前應先排除被列為居家隔離、居家檢疫、自主健康管理者後，詢問參訓學員之 TOCC，即旅遊史(Travel)、職業史(Occupation)、接觸史(Contact)及群聚史(Cluster)，以評估是否具有 COVID-19 感染風險，造冊所有參訓學員名單。

(3)住宿學員造冊：參加本部所屬分署自辦訓練達 4 個月以上且登記住宿之學員，於開課前，須比照工作人員，於首次上課前符合本指引「參、三」之規定，方可參與職業訓練。並應依住宿區及使用衛浴分流計畫造冊。

2. 工作人員健康管理

(1)訂定健康監測計畫，落實人員每日體溫量測及健康狀況監測，指派專責人員負責管理訓練單位之工作人員及參訓學員健康監測事宜，確保人員落實健康監測，並將所有人員每日體溫及健康監測結果，列冊管理。

(2)工作人員若有肺炎或出現發燒（耳溫 $\geq 38^{\circ}\text{C}$ 或額溫 $\geq 37.5^{\circ}\text{C}$ ）、呼吸道症狀、嗅覺味覺異常或不明原因腹瀉等疑似 COVID-19 症狀或類流感症狀時，應主動向訓練單位報告，並採取適當的防護措施及治療；若發病者為具有 COVID-19 感染風險者，應立即依「伍、二、

疑似病例轉送就醫」之說明處置。

- (3) 訂定發燒及健康狀況異常工作人員請假規則及人力備援規劃，工作人員都能知悉，且遵循辦理。
- (4) 如工作人員之同住者具 COVID-19 感染風險時，亦應主動通知訓練單位。
- (5) 前開工作人員若經評估接受採檢，請依「COVID-19 採檢後應注意事項」，自採檢醫院返家後，如仍有症狀，應留在家中，不可外出。
- (6) 建議工作人員下載台灣社交距離 APP，確實掌握工作人員是否具有 COVID-19 感染風險。

3. 工作人員衛生行為

- (1) 加強訓練單位人員防疫教育訓練，內化防疫行為。
- (2) 工作人員應佩戴口罩及面罩，工作區並應設置隔板，並得視需要佩戴口罩，惟不可以佩戴口罩取代手部衛生。於值勤前後應量測體溫，進行健康管理。

4. 規劃實聯制、量測體溫及人流管制計畫訓練單位應規劃參訓學員於參訓期間之實聯制、量測體溫及人流管制計畫。

(二)防疫物資及環境清潔消毒

1. 訓練單位應備妥適量之耳(額)溫槍、乾洗手液或肥皂、環境清潔消毒用品等清潔用品，並備口罩及面罩。
2. 應於服務臺、各訓練場域出入口、洗手間、哺集乳室等公眾頻繁進出空間，設置酒精消毒液，供進入訓練場域之民眾清潔消毒。
3. 無窗戶空間及地下室仍不開放，每日進行公共區域、通風教室、電梯、手扶梯、廁所、設備等之清潔消毒 2 次。針對現場人員經常接觸之範圍(包含操作之工具或機台等)，應加強消毒次數。每一天課程前後，皆需清潔、消毒。
4. 提供參訓學員住宿服務者應提出宿舍降載(含清消作業)計畫
 - (1) 應針對宿舍公共區每日定期清潔消毒，並做好宿舍出入管理，落實量測體溫並提供乾洗手液等。
 - (2) 學員住宿區以二人一室為原則，如無法提供套房式住宿，則規

劃分艙分流使用衛浴並加強清消作業，除公共區須規劃每日定期消毒外，於學員進住前後及異動時皆須安排清消作業。

二、訓練期間(含招生甄試期)防疫指引

- (一)工作人員及參訓學員進入訓練單位應全程佩戴口罩，並於入口處進行體溫量測及執行手部衛生。
- (二)開訓前辦理之招生說明會、甄試等活動：參照中央流行疫情指揮中心「COVID-19(武漢肺炎)因應指引：公眾集會」及「COVID-19(武漢肺炎)因應指引：社交距離注意事項」辦理，以「能否事先掌握參加者資訊」、「活動空間之通風換氣情況」、「活動參加者之間的距離」、「活動期間參加者為固定位置或不固定位置」、「活動持續時間」及「活動期間可否落實手部衛生及配戴口罩」等 6 項指標進行風險評估，並應符合社交距離規範，必要時得改採視訊方式辦理。於甄試前通知應試者進入試場前配合量測體溫，並應配戴口罩，另需預為準備備用考場供發燒或呼吸道症狀者使用。
- (三)如參訓學員之同住者具 COVID-19 感染風險時，應主動通知訓練單位。
- (四)參訓學員進出訓練場域，應全面配戴口罩，落實實聯制，並確實量測體溫及執行人流管制措施等，並應指派專人負責執行訓練期間內參訓學員每日體溫量測及健康狀況監測。每日至少測量體溫 1 次，若發現有肺炎或出現發燒（耳溫 $\geq 38^{\circ}\text{C}$ 或額溫 $\geq 37.5^{\circ}\text{C}$ ）、呼吸道症狀、嗅覺味覺異常或不明原因腹瀉等疑似 COVID-19 症狀或類流感症狀，應主動通報訓練單位，並採取適當防護措施；若發病者為具有 COVID-19 感染風險者，應立即依「伍、二、疑似病例轉送就醫」之說明處置。
- (五)落實分艙分流管制，儘量安排同一訓練班級之學員與工作人員於同一區域，規劃單一出入口，並保持室內 1.5 公尺之社交距離；避免與其他班級之參訓學員與工作人員接觸，並要求參訓學員應自備筆進行簽到。
- (六)訓練場域內設有充足洗手設備（包括洗手台、肥皂或手部消毒劑、酒精性乾洗手液）並注意隨時補充乾洗手液或肥皂、擦手紙等相關耗材。
- (七)訓練單位應於課前妥為安排輪流操作機台之使用時間，學員輪流操作機台前後，落實相關機台及工具清潔消毒工作，並應確實記載使用及消毒情形。
- (八)維持教室內通風：打開教室窗戶（每扇至少開啟 15 公分）、氣窗，使空

氣流通，維持通風設備之良好性能，並經常清洗隔塵網，若環境為密閉空間，應打開窗戶及使用抽氣扇，沒有必要，儘可能不使用冷氣空調。

(九)如有餐廳，以提供餐盒外帶為原則，備餐人員應佩戴口罩及帽子。每次備餐完畢後，應進行用餐環境清潔消毒。提供用餐環境應維持良好通風，不同桌之人員間保持 1.5 公尺以上間距，座位應使用隔板區隔。

(十)清潔用具於使用完畢後應清潔消毒；清潔用具如抹布、拖把要經常清潔更換。

(十一)強化衛生教育宣導：加強勤洗手、呼吸道衛生與咳嗽禮節，保持個人衛生習慣（如：打噴嚏、咳嗽需掩住口、鼻，擤鼻涕後要洗手）及妥善處理口鼻分泌物等，並儘量避免出入人潮擁擠、空氣不流通之公共場所等衛生教育宣導，且落實執行。

(十二)加強宣導應依規定配戴口罩，若學員未依規定配戴口罩，訓練單位將依法通報地方政府衛生單位進行裁罰。

(十三)主動關心參訓學員健康狀況：工作人員應注意參訓學員是否有發燒、咳嗽或非過敏性流鼻水等呼吸道症狀。

(十四)工作人員定期篩檢原則

1. 工作人員每週應進行一次 SARS-CoV-2 抗原快篩(含家用快篩試劑)或病毒核酸檢驗；但已完成接種第一劑疫苗滿 14 日或曾為 COVID-19 確診病例但已取得解除隔離治療通知書，且距發病日未滿3 個月者，可不納入定期篩檢對象。

2. 抗原快篩或病毒核酸檢驗結果陰性，僅能作為採檢時之疾病狀態判定，但無法排除尚在潛伏期之症狀前期之可能，因此仍應持續監測健康狀況。

3. 使用抗原快篩，應依「企業使用 SARS-CoV-2 快速抗原檢驗測試注意事項」或「民眾使用 COVID-19 家用快篩試劑指引」辦理。

伍、發生疑似感染風險者之應變措施

一、監測通報：

(一)工作人員或參訓學員如有肺炎或出現發燒、呼吸道症狀、嗅覺味覺異常或不明原因腹瀉等疑似感染症狀，應安排儘速就醫；就醫時，務必主

動告知醫師相關TOCC，以提供醫師即時診斷通報。

(二)訓練單位知悉或發現有抗原快篩為陽性者(以下稱疑似病例)，應於24小時內通報地方衛生主管機關(通報單如附件三)。

二、疑似病例轉送就醫

(一)請聯繫衛生局或撥打1922，依指示至指定社區採檢院所就醫、在班或返家等候，且禁止搭乘大眾運輸工具前往。

(二)若在當日上課時段出現疑似病例，疑似病例依指示送醫或返家前，應各自暫時安置於訓練單位內獨立隔離空間；工作人員提供疑似病例服務時，建議穿戴之個人防護裝備。(三)獨立隔離空間於疑似病例送醫後，應進行清潔消毒，負責環境清潔消毒的人員需經過適當的訓練，且作業時應穿戴適當的個人防護裝備。

(四)若需使用救護車，應事先告知救護車運送人員及轉入的醫院疑似病例症狀及旅遊史等狀況，以利安排處置措施及個人防護裝備。

三、疑似病例不可提供或使用訓練資源；若經衛生主管機關或檢疫人員開立居家隔離通知書、居家檢疫通知書、自主健康管理通知書，請遵照相關規定辦理。

陸、訓練場域發生確診者應變措施

一、訓練期間，知悉訓練場域出現 COVID19 確診病例時，應立即通知所在地衛生主管機關及本部所屬分署或地方政府或直接督導機關，並配合衛生主管機關或防疫人員之指示，配合疫調、匡列及篩檢等防疫措施。

二、確診者為訓練單位之工作人員或參訓學員時之處置 (一) 應將訓練單位所有相關活動人員造冊，並向所有人員宣導請其確實配合進行疫調。並立即就現有已知之資訊(如確定病例之活動範圍或上課時間等)，分下列情形通知：

1. 非上課時段通知

先通知確定病例及可能與其有接觸之人員留置於家中(一人一室)或宿舍內 (與此類人員連繫時仍應注意確定病例之隱私)並暫勿外出，在家或宿舍一人一室隔離等待衛生單位之調查與聯繫，禁止自行搭乘大眾運輸前往醫院或篩檢站。

2. 上課時段通知

先通知確定病例及可能與其有接觸之人員留置於訓練單位內隔離

空間(或宿舍內)並暫勿外出，等待衛生單位之調查與聯繫，禁止自行搭乘大眾運輸前往醫院或篩檢站。

(二) 訓練單位內有人確診，應至少停課 3 日，以進行環境清潔消毒，且經衛生主管機關及本部所屬分署或地方政府或直接督導機關同意後方可重新開課。

(三) 訓練班級內 1 名參訓學員或工作人員確診，訓練單位除至少停課 3 日，實施消毒外，該授課班級至少停課 14 日(含 3 日消毒)，訓練單位內有 2 名參訓學員或工作人員確診，至少停課 14 日(含 3 日消毒)，且經衛生主管機關及本部所屬分署或地方政府或直接督導機關同意後方可重新開課。

(四) 前述(二)至(三)之停課情形，仍應視實際疫調情形依中央流行疫情指揮中心公布之指示做適當之調整。

三、停課期間仍應加強提醒非密切接觸者之造冊列管人員進行健康監測，若知悉列管人員出現疑似相關症狀，應主動通知衛生主管機關及本部所屬分署、地方政府或直接督導機關。

四、當訓練單位內出現 COVID-19 確定病例足跡時，應即時進行環境清潔消毒，並針對該確診者曾接觸過之空間，加強清潔消毒；恢復上課前，應再次進行環境清潔消毒作業；且經衛生主管機關及本部所屬分署或地方政府或直接督導機關同意後方可重新開課。

柒、查核機制

本部訂定查核表(如附件二)，責成本部所屬分署、地方政府及職業訓練機構直接督導機關查核實施情形，如有違反查核表所列情形或有其他防疫考量因素，得隨時暫停開放。

一、訓練單位

(一)應每日填報自我查檢表。

(二)落實通報機制。

(三)配合本部所屬分署、地方政府或公立職業訓練機構之直接監督機關辦理防疫管理措施查核作業。

二、本部所屬分署、地方政府或公立職業訓練機構之直接監督機關

(一)依據本指引及傳染病防治法加強查核作業。

(二)持續關注中央流行疫情指揮中心及本部公布之資訊，適時轉知訓練單位，

並視需求發布警訊。

(三) 依本指引落實查核並報送查核情形。訓練單位如有違反相關防疫規定措施或其他防疫考量因素，得隨時要求委外或受補助或轄管之訓練單位暫停辦訓。

三、設有地方檢舉專線(1999)，訓練單位如違反防疫規定，將轉請地方政府查察、裁罰並督導改善。

全額補助訓練費用之參訓者資格條件及 應附證明對照總表

特定身分者	資格條件及應檢附證明文件	相關說明
<p>一、就業保險被保險人失業者</p> <p>(一)就業保險被保險人非自願離職失業者</p> <p>(二)就業保險被保險人自願離職失業者</p>	<p>一、就業保險被保險人非自願離職失業者：</p> <p>(一)資格條件：檢附最後離職投保單位所出具非自願離職事由之證明文件，並經公立就業服務機構推介安排職業訓練。</p> <p>(二)應備文件：</p> <p>1. 國民身分證正反面影本或有效期間之居留證影本。</p> <p>2. 公立就業服務機構開立之職業訓練推介單。</p> <p>二、就業保險被保險人自願離職失業者：</p> <p>(一)資格條件：曾取得就業保險法被保險人身分之自願離職失業者。</p> <p>(二)應備文件：國民身分證正反面影本或有效期間之居留證影本。</p>	<p>就業保險法施行前及施行後之身分適用認定，依就業保險法第 6 條第 1 項及第 2 項規定辦理。</p>
<p>二、獨力負擔家計者</p>	<p>一、資格條件：</p> <p>(一)具下列情形之一，且獨自扶養在學或無工作能力之直系血親、配偶之直系血親或前配偶之直系血親者：</p> <p>1. 配偶死亡。</p> <p>2. 配偶失蹤，經向警察機關報案協尋，達 6 個月以上未尋獲。</p> <p>3. 離婚。</p> <p>4. 受家庭暴力，已提起離婚之訴。</p> <p>5. 配偶入獄服刑、因案羈押或依法拘禁。</p> <p>6. 配偶應徵集、召集入營服義務役或替代役。</p> <p>7. 配偶身心障礙或罹患重大傷、病致不能工作。</p> <p>8. 其他經公立就業服務機構認定或經直轄市、縣(市)政府社政單位轉介之情況特殊需提供協助。</p> <p>(二)因未婚且家庭內無與申請人有同居關係之成員，而獨自扶養在學或無工作能力之直系血親卑親屬者。</p> <p>(三)因原負有法定扶養義務者死亡、失蹤、婚姻、經濟、疾病或法律因素，致無法履行該義務，而獨自扶養在學或無工作能力之血親者。</p> <p>二、應備文件：</p> <p>(一)國民身分證正反面影本。</p> <p>(二)註記現住人口及詳細記事之全戶戶口名簿影本。</p> <p>(三)全戶內年滿 15 歲至 65 歲受撫養親屬之在學或無工作能力證明文件影本：</p> <p>1. 在學證明指 25 歲(含)以下仍在國內公立或已立案之私立學校就讀在學證明文件(但不包含就讀空中專科及</p>	<p>失業者及在職者皆適用。</p>

特定身分者	資格條件及應檢附證明文件	相關說明
	大學、高級中等以上進修學校、在職班、學分班、僅於夜間或假日上課或遠距教學)。 2. 無工作能力證明文件指罹患重大傷、病，經醫療機構診斷必須治療或療養3個月以上之診斷證明文件。 (四)其他足資證明身分之文件。	
三、中高齡者	一、資格條件：年滿45歲至65歲間者。 二、應備文件：國民身分證正反面影本。	失業者及在職者皆適用。
四、身心障礙者	一、資格條件：領有身心障礙手冊或證明者。 二、應備文件： (一)國民身分證正反面影本。 (二)有效期限內之身心障礙手冊或證明正反面影本。	失業者及在職者皆適用。
五、原住民	一、資格條件：戶籍登記為原住民者。 二、應備文件： (一)國民身分證正反面影本。 (二)註記原住民身分之戶口名簿影本。	失業者及在職者皆適用。
六、低收入戶或中低收入戶中有工作能力者	一、資格條件：指社會救助法中所規定之低收入戶或中低收入戶內，有工作能力而自願就業者。 二、應備文件： (一)國民身分證正反面影本。 (二)低收入戶或中低收入戶身分證明文件影本。	失業者及在職者皆適用。
七、長期失業者	一、資格條件：指連續失業期間達1年以上，且辦理勞工保險退保當日前3年內，保險年資合計滿6個月以上，並於最近1個月內有向公立就業服務機構辦理求職登記者。 二、應備文件： (一)國民身分證正反面影本。 (二)開訓前1個月內向公立就業服務機構辦理求職登記證明文件。	
八、二度就業婦女之失業者	一、資格條件： (一)因家庭因素退出勞動市場2年，重返職場之婦女。 (二)退出勞動市場期間： 1. 自該婦女最近1次勞工保險效力停止之翌日起算。 2. 未有勞工保險投保紀錄者，自其最後任職事業單位出具服務證明所載離職日之翌日起算。 二、應備文件： (一)國民身分證正反面影本。 (二)無勞保紀錄者，需再檢附最後任職事業單位出具之服務證明(載明離職日)。 (三)因家庭因素退出職場佐證文件影本(如以親屬重大傷病卡或身心障礙證明佐證因家庭照顧因素、以戶口名簿證明結婚、生育或親屬年邁等、或以切結書切結說明；親屬範圍參照勞工請假規則第3條勞工喪假喪亡對象)。 (四)其他足資釋明身分之資料。	

特定身分者	資格條件及應檢附證明文件	相關說明
九、 <u>家庭暴力</u> 被害人	一、資格條件：家庭暴力被害人。 二、應備文件： (一)國民身分證正反面影本。 (二)下列證明文件之一： 1. 直轄市、縣(市)政府開立之家庭暴力被害人身分證明文件。 2. 保護令(通常保護令、暫時保護令、緊急保護令)影本。 3. 判決書影本。	失業者及在職者皆適用。
十、更生受保護人	一、資格條件：更生受保護人。 二、應備文件： (一)國民身分證正反面影本。 (二)出監證明或其他更生受保護人身分證明書正本。	失業者及在職者皆適用。
十一、 <u>16歲以上未滿18歲有就業需求之未就學未就業少年</u>	一、資格條件： <u>年滿16歲以上未滿18歲之未就業未就學少年。未就學係指完成國民義務教育階段，且無學籍或休學狀態。</u> 二、應備文件： (一)國民身分證正反面影本。 (二)切結書(如附件2-2)。 (三)如為休學中，應再檢附休學證明文件。	
十二、 <u>新住民之失業者</u>	一、資格條件： <u>符合促進新住民就業補助作業要點第2點第1項第3款規定之新住民失業者。</u> 二、應備文件：有效期間之居留證明文件。	
十三、 <u>性侵害被害人</u> 之失業者	一、資格條件：性侵害被害人。 二、應備文件： (一)國民身分證正反面影本。 (二)下列證明文件之一： 1. 直轄市、縣(市)政府開立之性侵害被害人身分證明文件。 2. 保護令(通常保護令、暫時保護令、緊急保護令)影本。 3. 判決書影本。	
十四、 <u>跨國(境)人口販運</u> 被害人之失業者	一、資格條件：經檢察官鑑別為跨國(境)人口販運被害人之失業者。 二、應備文件： (一)參訓期間有效之臨時停留許可證影本。 (二)勞動部核發之工作許可影本。	
十五、 <u>無戶籍國民</u> 之失業者	一、資格條件：符合入出國及移民法第16條第3項規定取得居留之泰國、緬甸地區單一中華民國國籍之無戶籍國民之失業者。 二、應備文件：臺灣地區居留證影本。	
十六、 <u>無國籍人民</u> 之失業者	一、資格條件：符合入出國及移民法第16條第3項、第4項規定取得居留身分之泰國、緬甸、印度或尼泊爾地區無國籍人民，且已依就業服務法第51條第1項第1	

特定身分者	資格條件及應檢附證明文件	相關說明
	<p>款規定取得工作許可之失業者。</p> <p>二、應備文件：</p> <p>(一)外僑居留證影本。</p> <p>(二)勞動部核發之工作許可函影本。</p>	
<p>十七、因犯罪被害人</p>	<p>一、資格條件：符合下列資格，並於犯罪事實發生後6年內報名參訓者：</p> <p>(一)因犯罪行為被害而死亡者之配偶或直系親屬。</p> <p>(二)因犯罪行為被害受重傷者之本人、配偶或直系親屬。</p> <p>(三)因犯罪行為被害死亡者或受重傷者之未成年子女之監護人。</p> <p>(四)因性侵害犯罪行為被害人。</p> <p>二、應備文件：</p> <p>(一)國民身分證正反面影本。</p> <p>(二)財團法人犯罪被害人保護協會開立之「因犯罪被害之身分證明書」正本。</p>	<p>失業者及在職者皆適用。</p>
<p>十八、因重大災害受災之失業者</p>	<p>一、資格條件：符合依「勞動部因應重大災害職業訓練協助計畫」認定之因重大災害受災之失業者。</p> <p>二、應備文件：</p> <p>(一)國民身分證正反面影本。</p> <p>(二)下列受災證明影本之一：</p> <ol style="list-style-type: none"> 1. 鄉(鎮、市、區)公所開立之房屋受損證明。 2. 農政機關或單位開立之農作物受損證明。 3. 家屬因重大災害死亡或重傷之證明。 4. 相關政府機關開立之重大災害受災證明文件。 	
<p>十九、受貿易自由化影響者</p>	<p>一、資格條件：符合<u>充電起飛計畫第6點第1項第1款及第2款規定之受貿易自由化影響者。</u></p> <p>二、應備文件：</p> <p>(一)<u>國民身分證正反面影本。</u></p> <p>(二)<u>屬適用本對象資格條件之勞工相關證明文件(可由系統勾稽者免繳)。</u></p>	<p>失業者及在職者皆適用。</p>
<p>二十、自立少年之失業者</p>	<p>一、資格條件：符合衛生福利部社會及家庭署訂定之「<u>提升少年自立生活適應協助服務量能計畫</u>」自立少年資格，且於身分證明文件有效期限內報名參訓之失業者：</p> <p>(一)以年滿15歲以上未滿18歲經2處以上安置，仍無法適應機構生活，經主管機關評估有需要且具自立生活能力者優先，且應至少服務至其年滿18歲。</p> <p>(二)年滿18歲結束安置1年內者。</p> <p>(三)結束安置逾1年，經主管機關評估仍有必要提供自立生活適應協助者。</p> <p>(四)其他經受委託之安置教養機構或民間團體評估有需要自立生活，報經地方主管機關核定同意提供其自立生活適應協助者。</p>	

特定身分者	資格條件及應檢附證明文件	相關說明
	二、應備文件： (一)國民身分證正反面影本。 (二)地方主管機關開立之自立少年身分證明文件。	
二十一、其他 經直轄市、縣(市)政府或其委託計畫之社工人員訪視評估確有經濟困難，且有就業意願之失業者	一、資格條件：經直轄市、縣(市)政府或其委託計畫之社工人員訪視評估確有經濟困難，且有就業意願。 二、應備文件：公立就業服務機構開立之職業訓練推介單。	本項適用對象包含高風險家庭成員及遊民等失業者。
二十二、逾 65 歲者	一、資格條件：逾 65 歲者。 二、應備文件：國民身分證正反面影本。	一、失業者及在職者皆適用。 二、本項適用對象為逾中高齡定義之高齡者。
二十三、其他 經中央勞工主管機關認為有必要者	資格條件及應備文件依規定辦理。	
二十四、由職業工會、漁會或農會參加相關職業保險之失業者	一、資格條件： <u>符合前二十三款身分之失業者，其加保於職業工會、農會或漁會，得以「報名參訓資格審查切結書」切結確實無工作，而以原失業者身分參訓。</u> 二、應備文件： <u>國民身分證正反面影本。</u>	<u>未符合前二十三款身分之失業者，其加保於職業工會、農會或漁會，比照一般國民參加失業者職業訓練，須自行負擔 20%之訓練費用。</u>

婦女退出職場逾二年切結書

本人參加(訓練單位名稱)辦理「○○○年度補助辦理照顧服務員用人單位自訓自用訓練計畫」-(班別名稱)，茲切結因 登記結婚 生育 親屬年邁 家庭照顧因素_____ (請敘述具體事由)_____退出職場已逾二年以上，如有不實，本人同意歸還本班次政府補助之個人訓練費用，並負一切法律責任。

本人同意遵守並瞭解依刑法第 214 條規定，明知為不實之事項，而使公務員登載於職務上所執掌之公文書，足以損害於公眾或他人者，處三年以下有期徒刑、拘役或五百元以下罰金。

特此切結為憑。

切結書人簽章：

身分證號碼：

法定代理人： (簽章)(未滿二十歲之未成年者須經法定代理人(父母或監護人)同意)

地址：

電話：

中華民國 年 月 日

【附件 2-2】16 歲以上未滿 18 歲之未就學未就業少年切結書

16 歲以上未滿 18 歲之未就學未就業少年切結書

本人_____報名參加 (訓練單位名稱) 辦理 (班別名稱) 訓練課程，目前確為未就學未就業情況，如有不實或未逐項完成勾選，本人願意放棄免費參訓資格及申請職業訓練生活津貼資格，如經撤銷資格，同意繳回已補助之訓練費用及職業訓練生活津貼，並負一切法律責任：

- 一、本人年齡為年滿16歲以上未滿18歲。
- 二、本人確實未就業。
- 三、本人確實完成國民義務教育且未就學(以下擇一勾選)
 - 目前休學中，並檢附證明文件。
 - 目前無學籍。

立切結書人： (簽名或蓋章)

身分證明文件字號：

聯絡電話：

聯絡地址：

法定代理人(父母或監護人)： (簽名或蓋章)

身分證明文件字號：

聯絡電話：

聯絡地址：

中 華 民 國 年 月 日

填寫說明：

- 一、申請免費參訓或職業訓練生活津貼之 16 歲以上未滿 18 歲之未就學未就業少年，請填寫本書表切結。
- 二、完成國民義務教育係指國民中學畢業或肄業。
- 三、倘因家庭因素、機構安置或其他特殊情形，無法取得法定代理人之簽章，依教育、社政或法務等政府機關(含契約委辦團體)出具之相關文件佐證，或依個案情形專案認定。
- 四、資料詳實填寫，如有塗改，請加簽名或蓋章。

報名參訓資格審查切結書

本人_____報名參加(訓練單位名稱)辦理(班別名稱)_____訓練，已詳閱招生簡章規定，並已確認符合下方報名身分及報名資格，且確實勾選無誤，如有不實，本人願意放棄參加筆試、口試、錄訓及申請職業訓練生活津貼資格，並負一切法律責任。

壹、報名資格：

本人報名身分為：(下列選項請擇一勾選)

一、年滿 16 歲以上失業或待業勞工，並符合下列條件之一者：

無勞保、公保或軍保在保中。

目前加保職業工會、農會、漁會或屬裁減續保、職災續保身分者，惟確實無工作。

二、年滿 16 歲以上具就業保險、勞工保險(含受僱從事漁業生產之勞動投保者)或農民健康保險被保險人身分之在職勞工，且非屬軍公教在職人員。

貳、失業或待業勞工聲明事項

一、就業保險被保險人非自願離職者身分：(下列選項請擇一勾選)

本人具有就業保險被保險人非自願離職者身分。

本人未具有就業保險被保險人非自願離職者身分。

二、本人已充分瞭解下列規定，不得免責：(下列選項勾選“否”者，不得報名)

是 否

1. 有下列情事之一者，不得報名【下列參訓歷史統計範圍以參加勞動部勞動力發展署及分署自辦、委託或補助辦理之職前訓練課程或班次為限】：(1)報名班次之開訓日，於前次完訓或結訓班次之訓後 180 日內。

(2)曾參加職前訓練課程而被退訓，其退訓日於報名班次之開訓日前 1 年內。

(3)重覆參加相同班名之職前訓練課程，且其離、退訓日(不含適應期內離訓)、完訓日或結訓日於報名班次之開訓日前 3 年內。

(4)報名班次之開訓日前 2 年內，已有 2 次以上離訓、退訓、完訓或結訓之職前訓練參訓紀錄(不含適應期內離訓)。

2. 同時具有符合「就業保險法」第 11 條規定非自願離職者身分及「就業服務法」第 24 條第 1 項各款所列特定對象失業者身分時，應依「就業

促進津貼實施辦法」規定，優先以就業保險被保險人非自願離職者身分請領「就業保險法」所定之職業訓練生活津貼，惟未能於報名之班次開訓前確認身分為就業保險被保險人非自願離職者，得依規定請領「就業促進津貼實施辦法」所定之職業訓練生活津貼。但如發現2年內曾領取「就業保險法」及「就業促進津貼實施辦法」職業訓練生活津貼合計超過6個月者(身心障礙者為12個月)，將依規定追繳溢領之「就業促進津貼實施辦法」職業訓練生活津貼。

參、已領有照顧服務員訓練結業證明書或照顧服務員職類技術士證者，參加本計畫訓練課程，其訓練費用不予補助，已補助者，應予繳回。

此致

○○○○○○(填訓練單位名稱)

立切結書人： (簽名或蓋章)

身分證明文件字號：

聯絡地址：

聯絡電話：

法定代理人： (簽名或蓋章)

(未滿二十歲之未成年者須經法定代理人(父母或監護人)同意)

身分證明文件字號：

聯絡地址：

聯絡電話：

中 華 民 國 年 月 日

【附件 4】查詢個人相關資料同意書

查詢個人相關資料同意書

本人_____報名參加 (訓練單位名稱) 辦理 (班別名稱)

訓練課程，並已瞭解下列內容，同意由勞工主管機關、公立職訓機構、公立就業服務機構及據點或上開訓練單位查詢本人職業訓練、就業保險、勞工保險、網際網路就業服務系統以及資遣通報系統等相關資料至蒐集目的消失為止：

一、適用對象：年滿十六歲以上之失業者、初次就業待業者或具就業保險、勞工保險、農民健康保險被保險人身分之在職勞工等報名參加職業訓練課程者。

二、內容：報名參加職業訓練課程者，需同意勞工主管機關、公立就業服務機構、公立就業服務據點或職業訓練單位查詢其職業訓練、就業保險、勞工保險、本署網際網路就業服務系統以及資遣通報系統等相關資料後，方可受理報名職訓課程之申請；若不同意查詢個人相關資料，將無法進行資格審核處理作業。

三、保密：本案之個人資料，將依個人資料保護法規定辦理。

四、同意勞動部勞動力發展署將本人個人參訓資料提供給照顧服務職類中央主管機關衛生福利部，衛生福利部將依個人資料保護法規定予以保密。

此致

○○○○○○(填訓練單位名稱)

立同意書人： (簽章)

身分證明文件字號：

聯絡地址：

聯絡電話：

法定代理人： (簽章)(未滿二十歲之未成年者須經法定代理人(父母或監護人)同意)

身分證明文件字號：

聯絡地址：

聯絡電話：

中 華 民 國 年 月 日

檔號：
保存年限：

【 訓 練 單 位 全 銜 】 函

地址：
承辦人：
傳真：
電話：
電子郵件：

受文者：臺南市政府勞工局職訓就服中心

發文日期：中華民國○○○年○○月○○日

發文字號：○○字第○○○○○○○○○○號

速別：

密等及解密條件或保密期限：

附件：如說明二

主旨：檢送申請補助辦理「○○○年度補助辦理照顧服務員用人單位自訓自用班訓練計畫」計畫書等相關資料，請查照。

說明：

一、依勞動部勞動力發展署中華民國 109 年 9 月 18 日發訓字第 10925037421 號令修正公告「補助地方政府辦理照顧服務員用人單位自訓自用訓練計畫」暨臺南市政府勞工局職訓就服中心「○○○年度補助辦理照顧服務員用人單位自訓自用訓練計畫」規定辦理。

二、隨函檢附：

- (一) 資格審查表一式 1 份。
- (二) 資格證明文件一式 1 份。
- (三) 訓練場地審查表一式 1 份。
- (四) 訓練場地建築物及消防安全相關證明文件影本一式 1 份。
- (五) 租賃及合作證明相關文件一式 1 份。
- (六) 承諾僱用切結書正本。
- (七) 前次訓練結訓學員聘僱情形明細表(第一次申請辦訓者免附)。
- (八) 訓練計畫書一式 7 份。
- (九) 其他必要文件。

正本：臺南市政府勞工局職訓就服中心

副本：

【法源依據及相關函釋】

補助地方政府辦理照顧服務員用人單位 自訓自用訓練計畫

中華民國 106 年 1 月 24 日發訓字第 10625000461 號令訂定發布

中華民國 107 年 9 月 19 日發訓字第 10725011471 號令修正發布

中華民國 109 年 9 月 18 日發訓字第 10925037421 號令修正發布

一、勞動部勞動力發展署（以下簡稱本署）為提升勞工之照顧服務專業技能，協助其投入照顧服務工作，並落實照顧服務員用人單位訓用合一，鼓勵其自訓自用，特訂定本計畫。

二、本計畫任務分工如下：

（一）本署：

1. 本計畫之訂定、修正及解釋事項。
2. 本計畫之協調、督導、績效評估及檢討事宜。
3. 辦理本署職前訓練資訊管理系統(以下簡稱資訊系統)之教育訓練。
4. 其他整體相關事宜。

（二）本署各分署(以下簡稱分署)：

1. 本計畫之預算編列事宜。
2. 轄區內之計畫督導、查核及成效檢討事宜。
3. 提供各直轄市、縣(市)政府(以下簡稱地方政府)及訓練單位運用資訊系統申請辦訓所需之帳號。
4. 學員職業訓練生活津貼之複審、發放、查核及追繳等事宜。
5. 其他相關事宜。

（三）地方政府：

1. 公告及受理訓練單位研提訓練計畫，辦理訓練單位資格及訓練計畫審查等事宜。
2. 辦理訓練單位之業務說明會及向轄區分署申請資訊系統帳號。
3. 辦理經費請款、結銷、追繳及強制執行等事宜。
4. 督導訓練單位落實招生甄選錄訓，並確依訓練計畫執行等事宜。
5. 審查參訓學員資格、結訓相關資料及核撥訓練經費。
6. 訓練查核、申訴案件處理、結訓學員就業追蹤及訓練成效統計等事宜。

7. 職業訓練生活津貼之初審，並督導管控訓練單位確實撥付至學員帳戶等事宜。
8. 其他相關事宜。

(四)訓練單位：

1. 向訓練地點所在地之地方政府提報訓練計畫。
2. 辦理學員受訓資格初審與職業訓練生活津貼之申請及轉發等相關事宜。
3. 各訓練班次行政、教務、會計、輔導及訓後依僱用條件僱用等相關配合事項。
4. 申請辦訓所需之資訊系統帳號，並配合資訊系統辦理各項資料填報作業。
5. 依地方政府規定辦理相關事宜。

三、辦理本計畫之訓練單位，須為照顧服務員之用人單位。

訓練單位應符合衛生福利部所定照顧服務員訓練實施計畫第五點第二款規定之資格。

四、本計畫訓練對象為年滿十六歲以上之失業者、初次就業待業者或具就業保險、勞工保險、農民健康保險被保險人身分之在職勞工，並於開訓日符合下列資格之一者：

- (一)具本國籍。
- (二)新住民:與在中華民國境內設有戶籍之國民結婚，且獲准居留之外國人、大陸地區人民、香港居民或澳門居民。
- (三)符合入出國及移民法第十六條第三項、第四項規定取得居留身分之下列對象之一：
 1. 泰國、緬甸地區單一中華民國國籍之無戶籍國民。
 2. 泰國、緬甸、印度或尼泊爾地區無國籍人民，並依就業服務法第五十一條第一項第一款規定取得工作許可。

(四)跨國(境)人口販運被害人，並取得工作許可者。

前項失(待)業者有下列情事之一者，不得報名：

- (一)報名班次之開訓日，於前次完訓或結訓班次之訓後一百八十日內。
- (二)曾參加職前訓練課程而被退訓，其退訓日於報名班次之開訓日

前一年內。

(三)重覆參加相同班名之職前訓練課程，且其離、退訓日(不含適應期內離訓)、完訓日或結訓日於報名班次之開訓日前三年內。

(四)報名班次之開訓日前二年內，已有二次以上離訓、退訓、完訓或結訓之職前訓練參訓紀錄(不含適應期內離訓)。

前項所稱完訓，指完成訓期但成績考核未達標準；所稱結訓，指完成訓期且成績考核達標準。

第二項所定適應期，為開訓日起至核心課程時數達百分之二十之期間。

第二項不得報名之參訓歷史統計範圍，以參加本署及分署自辦、委託或補助辦理之職前訓練計畫為限。

適應期內訓練單位得遞補學員，且該學員仍應符合照顧服務員訓練實施計畫之訓練成績考核規定。

已參加職前或在職訓練計畫之學員，訓練期間不得以失業者身分報名參加本計畫訓練課程，經查獲者，應撤銷本計畫參訓資格，不予補助訓練經費。但參加本署在職訓練課程期間，發生非自願離職情事，而以就業保險非自願離職身分參加本計畫之訓練課程者，不在此限。

五、各訓練班次之課程規劃，應符合下列規定，未符合者，地方政府得不予核定或撤銷原核定：

(一)課程內容、時數、參訓人員資格、師資條件、訓練場所、訓練成績考核及結業證明書核發等事宜，應依衛生福利部所定照顧服務員訓練實施計畫之規定辦理，另課程內容應納入至少三小時之性別平等課程。

(二)各訓練班次得視需要納入勞動法令、生涯輔導、職業道德與職場工作倫理、人際溝通技巧、就業市場趨勢分析及求職技巧等課程或活動。

(三)每日訓練時數以不超過八小時為原則，且不得安排於晚間十時至翌日七時進行。

前項課程規劃，核心課程得採實體訓練或線上訓練方式辦理，核心課程採線上訓練之班次，核心課程內容以衛生福利部長期間照顧專

業人員數位學習平台所列課程辦理。

六、訓練單位應針對自有實際職缺或併同結合其他用人單位之實際職缺規劃訓練計畫，並檢具下列相關文件，依地方政府年度公告之作業方式及時程，向辦訓地點所在地之地方政府申請辦訓：

- (一)立案證明文件或法人登記證明文件影本。
- (二)組織章程影本（無則免附）。
- (三)訓練計畫書(如附件一)。
- (四)訓練場地及設備資料表(如附件二)。訓練場地如屬租借，請檢附訓練期間有效之租賃契約或使用同意書。
- (五)師資及助教資格證明影本。
- (六)符合衛生福利部訂定照顧服務員訓練實施計畫所規定之訓練場所證明文件影本。
- (七)承諾僱用切結書正本(如附件三，如有結合其他合作用人單位之職缺者，應併同檢附合作用人單位之承諾僱用切結書正本)。
- (八)前次訓練結訓學員聘僱情形明細表(如附件四，第一次申請辦訓者免附)。
- (九)其他經地方政府認定之必要文件。

核心課程採實體訓練之班次，招生不足者，該不足額之人數，訓練單位得開放提供完成核心課程線上訓練，且經甄試錄訓之民眾隨班附讀，參加實作課程、綜合討論與課程評量及臨床實習課程。

訓練單位辦理前項開放民眾隨班附讀，應於訓練計畫書填報。

七、地方政府受理計畫申請後，由地方政府依其內部行政程序辦理計畫審查、核定、管控、督導、查核、經費核撥及結銷等相關事宜。辦理原則如下：

- (一)本計畫開班人數以二十人為上限，預訓人數須等於實際職缺數，實際職缺須於預定結訓日(含)前出缺者為限。
- (二)訓練對象以失業者為優先；招生人數不滿者，得招收在職者，其比率以不逾招生人數百分之十五為原則。開放招收隨班附讀之班次，亦同。
- (三)訓練單位及合作用人單位應依承諾僱用切結書之勞動條件，僱用百分之八十以上具失業者身分且願意受僱之結訓學員。

(四)未依前款規定辦理者，該單位自該班結訓日(含)起二年內，不得作為本計畫之訓練單位或合作用人單位。

(五)訓練期間原提報職缺如經補實，訓練單位最遲應於預定結訓日(含)前一週內提報新職缺，報經地方政府同意後更換職缺。

八、訓練單位於提案時，應依各訓練班次之施訓規劃及實施內涵之需要，分為指定報價項目及開放報價項目編列訓練經費，且不得含營業稅。地方政府認有未盡合宜者，應請訓練單位調整。

指定報價項目之編列標準如下：

(一)鐘點費：

1. 師資鐘點費每小時以新臺幣(以下同)一千元為原則；訓練單位於規劃特定課程，需運用特殊外聘專業師資授課時，得於一千元至最高二千元間，依實際需要編列，並應提出完整書面資料，具體說明該課程及所配置師資之特殊性、編列之合理性及必要性等，以供審查。
2. 訓練單位於原住民族地區及離島開班者，其前日鐘點費得額外加二成編列地域加給。但不得超過行政院訂定講座鐘點費支給表之規定。

(二)勞工保險費：依據勞動部勞工保險局公告之職業訓練機構受訓者下限月投保薪資申報之勞工保險費(含勞工保險普通事故保險費及勞工保險職業災害保險費)標準編列，參訓學員應一律參加勞工保險。

開放報價項目得依各該訓練班次之規劃及實施內涵需要編列，部分項目得參考就業保險之職業訓練及訓練經費管理運用辦法第六條第一款所列項目編列(包括材料費、教材費、學雜費、場地費、宣導費、教師交通費、行政作業費、設備維護費等項)。相關經費編列原則如下：

- (一)場地費：按班次上課次數編列，每場次編列金額不得超過二千五百元，每日最多編列上午、下午各一場次，每班次最高編列五萬元。但核心課程採線上訓練者，每班次最高編列二萬二千元。
- (二)宣導費：按每班次最高二萬元編列。
- (三)設備使用或維護費：按每人術科時數每小時最高三元為原則。

(四)職場實習指導費：

1. 訓練單位依照顧服務職類班次特性，安排至實習訓練場所實習，提供專人進行教學者，實習期間一名實習指導老師最多可指導十名學員，一班次最多可聘請二名老師，依預定招生學員人數計算師資人數，老師每位按每小時一千元編列，核實支付。
2. 訓練單位於原住民族地區及離島開班者，其前目職場實習指導費得額外加二成編列地域加給。但不得超過行政院訂定講座鐘點費支給表之規定。

(五)行政管理費：以各報價項目費用總和百分之十為上限(限支用於事務費、分攤水電費、行政人員加班費、學員輔導活動等與執行訓練計畫有關之行政管理費用等)。

九、訓練單位依前點經費標準編列所需訓練經費，並將總訓練經費轉換為「個人訓練費用單價」，作為地方政府核給補助經費計價之基本單位。每人補助比率以個人訓練費用單價百分之八十計算，未足額補助部分，由訓練單位向參訓學員收取。

訓練單位向每位學員收取之費用，最高不得超過個人訓練費用百分之二十，且應經地方政府審查核定同意後，始得向學員收取，但訓練單位招收學員具特定身分(資格條件及應附證明如附件五)之一者，其個人訓練費用百分之二十部分，由地方政府全額補助訓練單位，訓練單位不得再向學員收取。

核心課程採實體訓練之班次，訓練單位所招收學員為完成線上訓練課程參加隨班附讀者，訓練費用補助依前二項規定之補助標準，補助其五分之三。

訓練單位所招收學員為已領有照顧服務員訓練結業證明書或照顧服務員職類技術士證者，其訓練費用不予補助，已補助者，應予繳回。

地方政府核定第一項訓練班次之個人訓練費用單價，以每人一萬五千元為上限。但核心課程採線上訓練者，則以每人九千元為上限。訓練單位所編列之個人訓練費用單價，如超過上開標準，超過部分由訓練單位自行吸收，不得向參訓學員收取。但實際辦訓支出個人訓練費用單價低於核定個人訓練費用單價者，以實際辦訓支出個人

訓練費用單價支給。

訓練單位向學員收取之費用，學員因故無法參訓，得於開訓前申請退還所繳費用之七成；受訓未逾全期三分之一而退訓者，退還所繳費用之半數；受訓逾全期三分之一而退訓者，不予退費。

地方政府因應辦理本計畫之規劃、宣導、管控及行政管理等項業務所需，另得向轄區分署申請依核定補助各該訓練班次總訓練費用百分之八之規劃控管作業費。

十、地方政府於完成訓練班次之審查核定後，應填具「補助地方政府辦理照顧服務員用人單位自訓自用訓練預定明細表」（如附件六），詳列預定辦理班次、人數、期程及經費，並掣據函請轄區分署辦理審核及撥款作業。

十一、訓練單位所提之訓練班次經核定後，應依核定計畫及經費預算確實執行，不得將部分或全部轉由其他單位辦理，亦不得代其他單位辦理部分或全部訓練課程。

訓練單位如有變更計畫內容之需求，應於事前報經地方政府同意後始得辦理；地方政府應將計畫變更之審核結果通知訓練單位，並副知轄區分署。

訓練單位受補助經費中如涉及採購事項，應依政府採購法等相關規定辦理。

十二、訓練單位應秉公開、公平及公正原則篩選適訓學員參訓。

辦理招生及受理報名原則如下：

- (一)招生時，應公告招生對象、報名方式與日期、班級之名稱、訓練時數與訓練起迄日、甄試日期與方式、錄訓標準與名單公告方式，及因應特殊狀況而需異動公告內容之作法等注意事項。
- (二)各訓練班次之公告招生日起至開訓日止之期間，作業流程如下：
 - 1.報名期間應至少一週，且最遲應於甄試日前一週公告甄試資訊，並依報名者所填聯絡方式，或以其他報名者可得知悉方式通知。
 - 2.甄試日期應安排於報名截止日起二個工作日後至七個工作日內。

3. 訓練單位如有延長招生期程之必要，以二次為原則，每次不得超過十四日。
 4. 訓練單位如有延班或停班情形時，除應事先於公告載明，並通知已報名者外，亦應於地方政府函復同意延班或停班之發文日起三日內，至資訊系統完成異動資料之登錄事宜。如屬延班者，最遲不得逾延長事由之起始日。
 5. 訓練單位如有特殊情況或市場需求等因素，未能依前四目規定辦理者，得專案提出申請，經地方政府同意後辦理。
- (三)學員報名時，應於「報名參訓資格審查切結書」(如附件七)及「查詢個人相關資料同意書」(如附件八)簽名切結，如因故未能於報名當日繳交者，最遲應於甄試前繳交。
- (四)具就業保險被保險人非自願離職身分者，應優先以就業保險被保險人非自願離職身分參訓，且應經公立就業服務機構推介參訓；訓練單位應依規定之作業流程(如附件九)受理報名及確認報名者身分。
- (五)訓練單位應至資訊系統查詢報名者之身分、參訓、離訓、退訓及訓後就業等紀錄，如查有報名者不符第四點規定之情事，應不予錄訓。訓練單位有招收未符第四點規定之民眾參訓，除不符規定者之個人訓練費用不予補助外，並納入未來審查評分之參考依據。
- (六)訓練單位應於甄試日前二個工作日完成報名資料登錄資訊系統事宜。資訊系統將於報名截止日次日起第三個工作日或甄試日前二個工作日，以日期離報名截止日較近者進行報名者參訓資格之勾稽檢核，經資訊系統勾稽出報名者未符參訓資格時，訓練單位應與報名者再確認，並由報名者本人出具證明後，由訓練單位依個案事實認定之。
- 甄試作業原則如下：
- (一)甄試作業分筆試及口試二階段，分數各占百分之五十，筆試加口試總成績達六十分以上始得錄訓為原則。另具有就業保險法所定非自願離職者、就業服務法第二十四條所定特定對象、新住民或性侵害被害人身分之甄試者，總成績以筆試加口試成績

加權百分之三計算，加分之相關身分資格佐證資料，最遲應於甄試當日提出，逾時或未依規定提出者，視同放棄加分資格；訓練單位應依筆試、口試成績計算總成績及名次後，依序錄訓，如總成績同分者，以筆試成績高者優先錄訓，總成績及筆試成績皆同分者，以口試評量項目配分最高之得分較高者優先錄訓，未參加筆試或口試者，一律不予錄訓。

(二)筆試前，應試者應出示確為報名者本人及符合參訓資格之證明文件以供查驗，未符資格者，不得參加筆試；甄試當日未攜帶應備證明文件者，應簽具並繳交符合資格之切結書，並於錄訓報到時出示證明文件，未出示者，視同放棄參訓資格。

(三)筆試階段：應設置二名(含)以上監考人員，筆試測驗開始十五分鐘後不得進入試場應試，視為缺考；缺考或違反筆試考場規定情節重大者，不得參加口試。

(四)口試階段：

1. 訓練單位應依筆試測驗成績，依序選取參加口試人員，參加口試人數以預訓人數之二倍為原則。
2. 應設置二名(含)以上之口試委員，並得由就業服務人員、職業訓練人員或具相關專業之專家學者擔任。
3. 口試前應告知應試者將全程錄音或錄影。
4. 口試內容應與應試者參訓歷史、近半年求職歷程、訓後生涯規劃及適訓綜合評估等項目有關，不得涉及歧視或其他不當言論，並依口試情形綜合評估其適訓狀況。

(五)訓練單位應以資訊系統列印公告參加筆試、口試人員及甄試正取人員名單，並依准考證號碼排序；備取人員名單則依總分高低排序。

(六)對持職業訓練推介單者未予錄訓時，訓練單位應即回報原推介之公立就業服務機構及地方政府。

訓練單位應於甄試日次日起三個工作日以內，以郵寄、簡訊或其他方式通知甄試結果，並公告由資訊系統列印之錄取名單(含備取名單)、最低錄取分數、筆試試題及答案。

正取人員應依規定時間及地點，備妥應備文件辦理報到事宜；

報到結束尚有缺額時，訓練單位得依備取順序通知遞補。逾時或未依規定辦理報到或遞補者，視同放棄參訓資格。

十三、訓練單位為招訓宣導之文宣應由地方政府統一規範，且應符合預算法第六十二條之一規定；招訓簡章之文宣併同訓練計畫送地方政府審核後，始得刊登，並應載明地方政府授權招訓字號以及經費來源為勞動部就業安定基金補助。

訓練單位應編製參訓學員服務手冊，並與參訓學員簽訂職業訓練契約書(如附件十)，使學員充分瞭解參訓之權利義務，並獲得學習、申訴管道及各項輔導服務等相關資訊。

學員以失業者身分參訓，於參訓期間另由雇主或所屬機構為投保單位申報參加勞工保險情事，依下列原則處理：

(一)經查確有工作事實者，應認定為非失業者，依規定辦理離、退訓，並以工作事實發生日為離、退訓日。

(二)經查無工作事實者，應由學員本人出具證明，且訓練單位應就其加保情形通報勞動部勞工保險局查處，並同意依原適用對象別繼續參訓。

訓練單位應於學員參訓當日，為學員辦理參加勞工保險(訓字保)事宜，及於學員離訓、退訓、完訓或結訓當日辦理退保作業；學員參加職業訓練期間，因相關規定未能投保勞工保險之普通事故保險及職業災害保險者，訓練單位應為其投保二百萬元(含)以上之平安意外保險，其中應含二十萬元(含)以上之意外醫療保險。

訓練單位未依前項規定為學員辦理相關保險，學員因此所受之損害，由訓練單位賠償。

學員參訓當日，訓練單位應依規定核對其參訓身分及資格等行政作業事項，並於開訓日次日起十日內將學員名冊及參訓證明文件函送地方政府。

訓練單位應於開訓後十五日之次日起二個工作日內，檢送參訓學員職業訓練生活津貼申請文件，供地方政府審查，如須補正資料者，應於接獲通知之次日起三個工作日內完成補正。

訓練單位應配合資訊系統規範辦理之訓練課程、成績考核、就業成果、學員滿意度調查等作業事項，以確保訓練資料之完整性；

並依個人資料保護法規定，對於參訓學員之個人資料，採行適當之安全措施。

參訓學員之訓後就業成效，訓練單位應依下列規定辦理：

- (一)結訓後請各用人單位於訓後一個月內依承諾之勞動條件僱用合格結訓學員，並將結訓後學員就業類型、到職日期、就業單位名稱、地址、連絡方式、工作職稱或條列摘述主要工作內容、工作薪資、個人聯絡地址及電話等項就業成果及未就業學員之未就業原因登錄資訊系統。
- (二)訓練單位應辦理學員訓後就業職業與參訓職類關聯性之認定作業，並將認定結果輸入資訊系統。訓後就業關聯性之認定原則如下：
 - 1.學員訓後就業之工作內容有運用到訓練職類相關技能或知識。
 - 2.學員訓後就業之行業別、職業別與參訓職類具相關性。
- (三)將學員訓後就業單位之類型(如：居家服務單位、社區、機構、醫院、其他等類)登錄資訊系統，並由資訊系統將已結訓學員資料逕匯入衛生福利部照顧服務管理資訊系統。

十四、地方政府應不定期及不預告方式訪視訓練單位實際施訓情形，每一訓練班別至少訪視一次，並作成訪視紀錄。

訓練單位應於訓練場所備妥當日及前一次教學(訓練)日誌、學員簽到(退)表、當日缺課之請假單、退訓/提前就業申請表、勞保加退保明細表、學員書籍(講義)材料領用表、生活津貼補助印領清冊、學員服務手冊或權利義務公告文件等相關資料影本，供地方政府不定期查訪之查閱。

地方政府經訪視訓練單位有行政、教務、輔導及會計等問題或缺失時，應以書面通知其限期改善，並應加強訪視及將其結果列入紀錄，以作為下次審查之參考。

訓練單位應依委託或補助辦理職前訓練評鑑計畫接受評鑑。

十五、參訓學員之實際參訓時數，須符合照顧服務員訓練實施計畫之規定，方得參加成績考核，參訓學員經考評成績合格者，訓練單位應發給結業證明書(如附件十一)，且應載明經費來源為就業安定基金補助，並載明地方政府同意備查之日期、文號、參訓期間及訓練時

數。

訓練單位應於各訓練班次結訓後五個工作日內，將結訓學員名冊等相關資料函送當地地方政府備查。

十六、訓練單位應依地方政府核定之個人訓練單價計算訓練經費，於結訓後一個月內，檢附相關核銷文件向地方政府申請一次撥付；亦得分二期向地方政府辦理請領作業：

(一)第一期款於開訓後二週內，檢附學員名冊及課程表(含授課人員)申請撥付訓練經費百分之三十。

(二)第二期款於結訓後一個月內，檢附相關核銷文件申請撥付百分之七十。

參訓學員中途離退訓之訓練費用依下列方式支付：

(一)參加訓練期間達總訓練時數二分之一(含)以上中途離退訓者，按個人訓練費用之補助比例乘以該項離退訓人數支付。

(二)參加訓練期間達總訓練時數四分之一(含)以上、未達二分之一者，按個人訓練費用之補助比例之二分之一乘以該項離退訓人數支付。

(三)參加訓練期間未達總訓練時數四分之一者，不予支付個人訓練費用。

十七、地方政府應依各該府核銷作業機制，規範訓練單位辦理前點第一項第二款請領時之核銷文件如下：

(一)經費支出憑證封面。

(二)支出憑證明細表。

(三)經費支出明細表。

(四)訓練單位出具之收據或發票。

(五)各項原始憑證及支出憑證黏存單。

(六)訓練經費申請表。

(七)參訓學員出缺勤時數統計表。

(八)學員簽到退簿。

(九)受(結)訓學員名冊。

(十)結業證明書影本。

(十一)勞工保險加保申報表及勞工保險費每月繳費收據，尚未取

得勞工保險費單據者，可先行郵政劃撥繳交，以劃撥單收據辦理核銷。

(十二)鐘點費及職場實習指導費印領清冊(如附件十二)。

(十三)學員領料確認單(如附件十三)。

(十四)宣導品樣張或宣導活動相片等相關費用支出之佐證資料。

(十五)學員輔導就業成果名冊(如附件十四)。

訓練單位請領(結報)受補助經費時，所檢附之上列支出憑證應依政府支出憑證處理要點規定辦理，並應詳列支出用途及全部實支經費總額。同一案件由二個以上機關補(捐)助者，應列明各機關實際補(捐)助金額。

訓練單位應本誠信原則對所提出憑證真實性負責，如有不實，應負相關責任。

十八、受補助經費於補助案件結案尚有結餘款者，訓練單位應按補助比例繳回；有因受補助經費產生之利息或其他衍生收入者，應併同繳回。

十九、訓練單位應將該班次相關資料保留存放至少十年，本署及分署必要時得派員抽查。

地方政府應將訓練單位所送核銷文件、就業證明文件等留存備查；各分署應於年度中，依本署通知安排業務單位人員及會計人員訪查責任轄區地方政府上年度辦理職業訓練憑證核銷情形，並填寫訪查地方政府辦理職業訓練經費憑證處理情形紀錄表，留存分署以備查驗。

各分署另得依需要安排查訪職業訓練辦理情形及會計憑證處理情形。

二十、地方政府應於經費所屬會計年度之十二月十五日(含)前，檢附訓練經費核銷總表(如附件十五)及規劃控管作業費支出明細(如附件十六)，向分署辦理結銷及繳回剩餘款。

地方政府於年度結束後，應就該年度職業訓練辦理情形彙整所開辦各該訓練班次資料，包括年度辦理訓練班次一覽表、訓練計畫執行情形報告、各班次訪查次數統計表、訓後就業調查(含用人單位僱用情形、不僱用原因及分析、學員不留任原因及分析等)、

檢討與建議等事項，製成結案報告書，並於次年二月底前函送轄區分署。

本署補助地方政府辦理本計畫之經費採就地審計方式辦理，地方政府應將憑證獨立裝訂成冊，並依會計法規定妥善保管。

二十一、參訓學員於參訓期間或結訓後，仍須配合本署、分署、地方政府或訓練單位辦理不預告訪視、訓練績效評估及追蹤考核。

二十二、訓練單位應詳加查核參訓學員之身分資格，如經查獲學員有下列情事之一，地方政府不予核發補助、撤銷或廢止原核定補助，並追繳已撥付之補助費，且學員自處分日或司法機關判決確定日起一年內不得再參訓：

- (一)為自己或他人以偽造文書或不實資料參加訓練或申領補助。
- (二)參訓期間實際到課情形與簽名內容不符、代他人或請他人代為簽名。
- (三)提供個人身分資料供他人參訓或代他人參訓。
- (四)其他未符本計畫規定並經地方政府認定情節重大。

訓練單位如有前項情事，經地方政府書面限期追繳已撥付之補助費，屆期仍未繳回者，由地方政府依法移送強制執行。

二十三、訓練單位有下列情事之一者，地方政府得停止其辦理經核定且尚未開訓之班次，並自處分日或司法機關判決確定日起一年內，不予受理申請本計畫：

- (一)招生廣告內容不實，經限期改善，屆期未改善。
- (二)未於學員參訓當日為學員辦理參加勞工保險(訓字保)，經限期改善，屆期未改善。
- (三)未依本計畫或消防及建築安檢相關法令規定辦理訓練班次之行政作業、訓練計畫變更或會計核銷等作業，經限期改善，屆期未改善。
- (四)未善盡學員資格查核或督導作業，致有前點之情事。
- (五)以其他名義向學員收取地方政府未核定或撤銷核定之訓練費用，經限期退還學員，屆期仍未配合辦理。
- (六)妨礙、拒絕接受本計畫定期或不定期訓練稽核，經限期改善屆期仍不配合。

(七)違反個人資料保護法或智慧財產權相關法令，經限期改善，屆期仍未配合辦理。

訓練單位因前項規定受處分，已向學員收取訓練費用者，應全數退還學員已繳交之費用。

二十四、訓練單位有下列情事之一者，地方政府得停止其辦理經核定且尚未開訓之班次，並自處分日或司法機關判決確定日起二年內，不予受理申請本計畫：

(一)違反第十一點第一項規定。

(二)違反第十二點第一項規定，經限期改善，屆期未改善。

(三)以不實人頭虛列名額或浮報訓練經費，申辦本計畫。

(四)以同一訓練計畫重複向地方政府及分署或其他單位申請經費補助。

(五)提供不實資料或偽造文書，並經查證屬實；或要求學員配合辦理不實資料之情事。

(六)訓練經費支用不當，經限期改善，屆期未改善。

(七)因故意或過失致學員於訓練期間發生傷病情節重大。

訓練單位因前項規定受處分，已向學員收取訓練費用者，應全數退還學員已繳交之費用。

二十五、本計畫有其他未盡事宜，依委託辦理職前訓練作業原則或產業人才投資方案有關規定辦理。

二十六、本計畫所需經費，由就業安定基金支應。

附件一

照顧服務員用人單位自訓自用訓練計畫 ○○○年度訓練計畫書

訓練地點所在直轄市、縣(市)：

班別名稱：

班別屬性：(一) 假日班 平日班 (擇一勾選)
(二) 全日制 非全日制 (擇一勾選)

訓練單位基本資料：

單位名稱		統一編號	
負責人姓名		(訓)勞保證號	09
		(*註)	
單位地址			
訓練地址	<input type="checkbox"/> <input type="checkbox"/> <input type="checkbox"/>		
	<input type="checkbox"/> 同單位地址		
聯絡人		聯絡電話	
E - m a i l			

*註：若未曾接受本署或各分署委託或補助辦理訓練、或未向勞動部勞工保險局申請訓字號勞保證號者，可免填，惟俟審查合格核定後，應於開訓當日攜帶核定公文文件影本、負責人身分證影本、公司大小章及學員加保名冊，至勞動部勞工保險局申請。

中 華 民 國 年 月 日

壹、開班計畫表

班別名稱 (及期別)	訓練 起迄日期	上課 時間	訓練 人數	報 名 起迄日期	個人訓練費 (元)		班次類別 (註明核心課程 採實體訓練或 線上訓練)
					學員負 擔(元)	政府負 擔(元)	

(欄位如有不足，請自行增列)

貳、訓練計畫簡介

班別名稱				訓練人數：	人	
起迄日期	年 月 日至 年 月 日			訓練時數：	小時	
緣 由						
目 標	一、課程目標：(應說明可以學到哪些技能，包括所要培訓職業或特定職位之職業能力技巧、知識、態度…認知) 二、就業展望：(應說明習得之技能運用之職場領域與訓後目標就業領域)					
參訓資格	(說明參加本項訓練應具有之身分及相關條件)					
錄訓方式	(說明本項訓練之甄試與甄試方式)					
課程大綱						
課程編配	專業課程	實習課程	其他課程			
	小時	小時	小時			
	合計		小時			
費 用	鐘點費：	元	勞保費：	元	材料費：	元
	學雜費：	元	行政管理費：	元	其他費用：	元
	訓練費用合計：		元	個人訓練費用單價：		元
經費來源						
備 註	(核心課程採實體訓練之班次，請說明招生不足額人數是否開放完成線上訓練課程之民眾隨班附讀。)					

參、課程時間配當暨預定進度表

◎照顧服務員訓練：

班別名稱：													
區	週次		起迄日期	課目與時數									
	月	次											
學	一般學科												
				A1. 小計									
科	專業學科												
				A2. 小計									
		A. 合計(=A1+A2)											
術	應用實習	B1. 專業術科											
		實作課程											
		臨床實習											
		其他實習課程											
		B2. 小計											
		B. 合計(=B1+B2)											
		C. 總計(=A+B)											
備註													

肆、師資名冊

班別名稱：							
姓 名	性 別	年 齡	學 經 歷	現 職	擔 任 課 程	備 註	
超過師資鐘點費標準(1,000元/時)者，請具體補充說明	師資之特殊性						
	編列之正當性						

(欄位如有不足，請自行增列)

伍、經費明細表

◎照顧服務員訓練：

訓練單位名稱：

班別名稱：

訓練期間：自 年 月 日至 年 月 日

訓練人數： 人 訓練時數： 小時

項目	科目	時數	單價	小計
A 鐘點 費或 職場 實習 指導 費	A1 學科老師			
	A2 術 科老 師	臨床實習 (1 班次編列上限 2 名老 師)		
		其他術科 (含實作課程)		
	鐘點費及職場實習指導費合計 A=A1+A2			
	項目		數量	單價
B 勞工保險費*		人		
C 材料費		人		
D 學雜費		人		
E 設備使用或維護費 (按每人術科時數每小時最高 3 元為原則)		人		
F 場地費 (每場次編列上限 2,500 元，每日最多編列 上午、下午各 1 場次，每班次編列上限 5 萬 元，但核心課程採線上訓練者，每班次最高 編列 2 萬 2 千元)		場		
G 宣導費(每班次編列上限 2 萬元)				
H 行政管理費 (前列各項費用總和之 10%為編列上限)				
本班次總訓練費用 T=A+B+C+D+E+F+G+H				
個人訓練費用單價(每人期)U=T/訓練人數				

*勞工保險費：依據勞工保險條例規定，參加職業訓練學員勞工保險費標準編列。

*各訓練班次之經費編列，不得含營業稅。

陸、預定材料明細表

班別名稱：							
項次	個人／共用	材料名稱	規格	單位	數量	參考單價	備註
預估訓練 1 人份材料費單價：新臺幣						元整	

(欄位如有不足，請自行增列)

柒、計畫主持人學經歷表

班別名稱：				
姓名	中文		電話	(公)
	英文			(宅)
計畫主持人之學、經歷				
計畫主持人近三年參與之訓練計畫				
計畫名稱(班名)	擔任工作	起迄年月	主辦機關	辦理績效
提案單位之組織運作情形(並請檢附相關資料)				
本計畫配置之專案人力情形				

附件二

照顧服務員用人單位自訓自用訓練計畫 訓練場地及設備資料表

聯絡人姓名：	聯絡人電話：	填表日期： 年 月 日
--------	--------	-------------

壹、訓練場地及設備資料

一	班別名稱								
二	訓練單位	名稱	(全銜)						
		所在地	(請填詳細地址)						
三	訓練場所	名稱	(全銜)						
		所在地	(請填詳細地址)						
		負責人姓名							
		負責人住所							
四	擬申辦訓練職類(班次)								
	容量(人數)	訓練實施方式				訓練期間			
五	土地面積	(平方公尺)		土地使用權取得情形					
六	建築物之設計								
	建築物總面積	(平方公尺)			建築物取得使用情形				
	建築物名稱	間數	面積 (平方公尺)	備註	建築物名稱	間數	面積 (平方公尺)	備註	
七	可提供之訓練設備								
	設備名稱	規格	數量	備註	設備名稱	規格	數量	備註	
備註：本欄不敷使用時，請依相同格式加頁填列。									

貳、教學環境資料表

班別名稱：			
教室地址		容納人數	
項 目	名稱、規格、用途、數量		
教學 環境 (教室坪 數、照 明度、 整體環 境等)			
照片一、(4 X 6 教室正面照)			

※ 每一教室需填寫一份。

照片二、(4 X 6 教室側照)

照片三、(4 X 6 整體環境照)

※ 每一教室需填寫一份。

參、實習訓練場地及設備資料表

班別名稱			
實習訓練場所	名稱		
	地址		
實習訓練場所 面積(平方公尺)			
可容納人數			
可提供之訓練設備			
設備名稱	規格	數量	備註

(欄位如有不足，請自行增列)

附件三照顧服務員用人單位自訓自用訓練計畫 承諾僱用切結書

_____(承諾僱用單位名稱) 承諾於本班別訓練期滿時，將依本切結書內容、勞動基準法及相關法規至少僱用百分之八十具失業者身分且願意受僱之結訓學員。

班別名稱：_____

訓練單位名稱：_____

承諾僱用單位：訓練單位 合作用人單位 (請擇一勾選)

承諾僱用事項：

編號	工作職稱	僱用人數	工作地點	工作時間	薪資	其他福利	備註
合計							

(欄位如有不足，請自行增列)

此致

○○○縣(市)政府

承諾單位：

代表人：

統一編號：

地址：

(承諾單位用印及負責人章)

聯絡電話：

中 華 民 國 年 月 日

附件四照顧服務員用人單位自訓自用訓練計畫 前次訓練結訓學員聘僱情形明細表

訓練單位 名稱					
班別名稱					
訓練地點 所屬縣市		訓練時數		訓練起迄日期	
預訓人數		開訓人數		合格結業人數	
離訓人數		退訓人數		訓後僱用人數	
用人單位 名稱	工作職稱	僱用人數	僱用薪資	僱用期間	備註
1.	1.				
	2.				
	3. ...				
2.	1.				
	2.				
	3. ...				
3. ...	1.				
	2.				
	3. ...				

(欄位如有不足，請自行增列)

附件五全額補助訓練費用之參訓者資格條件及 應附證明對照總表

特定身分者	資格條件及應檢附證明文件	相關說明
一、就業保險被保險人失業者 (一)就業保險被保險人非自願離職失業者 (二)就業保險被保險人自願離職失業者	一、就業保險被保險人非自願離職失業者： (一)資格條件：檢附最後離職投保單位所出具非自願離職事由之證明文件，並經公立就業服務機構推介安排職業訓練。 (二)應備文件： 1. 國民身分證正反面影本或有效期間之居留證影本。 2. 公立就業服務機構開立之職業訓練推介單。 二、就業保險被保險人自願離職失業者： (一)資格條件： <u>曾取得就業保險法被保險人身分之自願離職失業者。</u> (二)應備文件： <u>國民身分證正反面影本或有效期間之居留證影本。</u>	就業保險法施行前及施行後之身分適用認定，依就業保險法第6條第1項及第2項規定辦理。
二、獨力負擔家計者	一、資格條件： (一)具下列情形之一，且獨自扶養在學或無工作能力之直系血親、配偶之直系血親或前配偶之直系血親者： 1. 配偶死亡。 2. 配偶失蹤，經向警察機關報案協尋，達6個月以上未尋獲。 3. 離婚。 4. 受家庭暴力，已提起離婚之訴。 5. 配偶入獄服刑、因案羈押或依法拘禁。 6. 配偶應徵集、召集入營服義務役或替代役。 7. 配偶身心障礙或罹患重大傷、病致不能工作。 8. 其他經公立就業服務機構認定或經直轄市、縣(市)政府社政單位轉介之情況特殊需提供協助。 (二)因未婚且家庭內無與申請人有同居關係之成員，而獨自扶養在學或無工作能力之直系血親卑親屬者。 (三)因原負有法定扶養義務者死亡、失蹤、婚姻、經濟、疾病或法律因素，致無法履行該義務，而獨自扶養在學或無工作能力之血親者。 二、應備文件： (一)國民身分證正反面影本。 (二)註記現住人口及詳細記事之全戶戶口名簿影本。 (三)全戶內年滿15歲至65歲受撫養親屬之在學或無工作能力證明文件影本： 1. 在學證明指25歲(含)以下仍在國內公立或已立案之私立學校就讀在學證明文件(但不包含就讀空中專科及大學、高級中等以上進修學校、在職班、學分班、僅於夜間或假日上課或遠距教學)。	失業者及在職者皆適用。

特定身分者	資格條件及應檢附證明文件	相關說明
	<p>2. 無工作能力證明文件指罹患重大傷、病，經醫療機構診斷必須治療或療養3個月以上之診斷證明文件。</p> <p>(四)其他足資證明身分之文件。</p>	
三、中高齡者	<p>一、資格條件：年滿45歲至65歲間者。</p> <p>二、應備文件：國民身分證正反面影本。</p>	失業者及在職者皆適用。
四、身心障礙者	<p>一、資格條件：領有身心障礙手冊或證明者。</p> <p>二、應備文件：</p> <p>(一)國民身分證正反面影本。</p> <p>(二)有效期限內之身心障礙手冊或證明正反面影本。</p>	失業者及在職者皆適用。
五、原住民	<p>一、資格條件：戶籍登記為原住民者。</p> <p>二、應備文件：</p> <p>(一)國民身分證正反面影本。</p> <p>(二)註記原住民身分之戶口名簿影本。</p>	失業者及在職者皆適用。
六、低收入戶或中低收入戶中有工作能力者	<p>一、資格條件：指社會救助法中所規定之低收入戶或中低收入戶內，有工作能力而自願就業者。</p> <p>二、應備文件：</p> <p>(一)國民身分證正反面影本。</p> <p>(二)低收入戶或中低收入戶身分證明文件影本。</p>	失業者及在職者皆適用。
七、長期失業者	<p>一、資格條件：指連續失業期間達1年以上，且辦理勞工保險退保當日前3年內，保險年資合計滿6個月以上，並於最近1個月內有向公立就業服務機構辦理求職登記者。</p> <p>二、應備文件：</p> <p>(一)國民身分證正反面影本。</p> <p>(二)開訓前1個月內向公立就業服務機構辦理求職登記證明文件。</p>	
八、二度就業婦女之失業者	<p>一、資格條件：</p> <p>(一)因家庭因素退出勞動市場2年，重返職場之婦女。</p> <p>(二)退出勞動市場期間：</p> <p>1. 自該婦女最近一次勞工保險效力停止之翌日起算。</p> <p>2. 未有勞工保險投保紀錄者，自其最後任職事業單位出具服務證明所載離職日之翌日起算。</p> <p>二、應備文件：</p> <p>(一)國民身分證正反面影本。</p> <p>(二)無勞保紀錄者，需再檢附最後任職事業單位出具之服務證明(載明離職日)。</p> <p>(三)因家庭因素退出職場佐證文件影本(如以親屬重大傷病卡或身心障礙證明佐證因家庭照顧因素、以戶口名簿證明結婚、生育或親屬年邁等、或以切結書切結說明；親屬範圍參照勞工請假規則第3條規定所列對象)。</p> <p>(四)其他足資釋明身分之資料。</p>	
九、家庭暴力被害人	<p>一、資格條件：家庭暴力被害人。</p> <p>二、應備文件：</p>	失業者及在職者皆適用。

特定身分者	資格條件及應檢附證明文件	相關說明
	(一)國民身分證正反面影本。 (二)下列證明文件之一： 1.直轄市、縣(市)政府開立之家庭暴力被害人身分證明文件。 2.保護令(通常保護令、暫時保護令、緊急保護令)影本。 3.判決書影本。	
十、更生受保護人	一、資格條件：更生受保護人。 二、應備文件： (一)國民身分證正反面影本。 (二)出監證明或其他更生受保護人身分證明書正本。	失業者及在職者皆適用。
十一、 <u>16歲以上未滿18歲有就業需求之未就學未就業少年</u>	一、資格條件： <u>年滿16歲以上未滿18歲之未就業未就學少年。未就學係指完成國民義務教育階段，且無學籍或休學狀態。</u> 二、應備文件： (一)國民身分證正反面影本。 (二) <u>切結書(如附件五-1)。</u> (三) <u>如為休學中，應再檢附休學證明文件。</u>	
十二、 <u>新住民之失業者</u>	一、資格條件： <u>符合促進新住民就業補助作業要點第2點第1項第3款規定之新住民失業者。</u> 二、應備文件： <u>有效期間之居留證明文件。</u>	
十三、 <u>性侵害被害人</u> 之失業者	一、資格條件：性侵害被害人。 二、應備文件： (一)國民身分證正反面影本。 (二)下列證明文件之一： 1.直轄市、縣(市)政府開立之性侵害被害人身分證明文件。 2.保護令(通常保護令、暫時保護令、緊急保護令)影本。 3.判決書影本。	
十四、 <u>跨國(境)人口販運被害人</u> 之失業者	一、資格條件： <u>經檢察官鑑別為跨國(境)人口販運被害人</u> 之失業者。 二、應備文件： (一) <u>參訓期間有效之臨時停留許可證影本。</u> (二) <u>勞動部核發之工作許可影本。</u>	
十五、 <u>無戶籍國民</u> 之失業者	一、資格條件： <u>符合入出國及移民法第16條第3項規定取得居留之泰國、緬甸地區單一中華民國國籍之無戶籍國民</u> 之失業者。 二、應備文件： <u>臺灣地區居留證影本。</u>	
十六、 <u>無國籍人民</u> 之失業者	一、資格條件： <u>符合入出國及移民法第16條第3項、第4項規定取得居留身分之泰國、緬甸、印度或尼泊爾地區無國籍人民，且已依就業服務法第51條第1項第1</u>	

特定身分者	資格條件及應檢附證明文件	相關說明
	<p>款規定取得工作許可之失業者。</p> <p>二、應備文件：</p> <p>(一)外僑居留證影本。</p> <p>(二)勞動部核發之工作許可函影本。</p>	
<p>十七、因犯罪受害者</p>	<p>一、資格條件：符合下列資格，並於犯罪事實發生後6年內報名參訓者：</p> <p>(一)因犯罪行為被害而死亡者之配偶或直系親屬。</p> <p>(二)因犯罪行為被害受重傷者之本人、配偶或直系親屬。</p> <p>(三)因犯罪行為被害死亡者或受重傷者之未成年子女之監護人。</p> <p>(四)因性侵害犯罪行為被害人。</p> <p>二、應備文件：</p> <p>(一)國民身分證正反面影本。</p> <p>(二)財團法人犯罪被害人保護協會開立之「因犯罪被害之身分證明書」正本。</p>	<p>失業者及在職者皆適用。</p>
<p>十八、因重大災害受災之失業者</p>	<p>一、資格條件：符合依「勞動部因應重大災害職業訓練協助計畫」認定之因重大災害受災之失業者。</p> <p>二、應備文件：</p> <p>(一)國民身分證正反面影本。</p> <p>(二)下列受災證明影本之一：</p> <ol style="list-style-type: none"> 1. 鄉(鎮、市、區)公所開立之房屋受損證明。 2. 農政機關或單位開立之農作物受損證明。 3. 家屬因重大災害死亡或重傷之證明。 4. 相關政府機關開立之重大災害受災證明文件。 	
<p>十九、受貿易自由化影響者</p>	<p>一、資格條件：<u>符合充電起飛計畫第6點第1項第1款及第2款規定之受貿易自由化影響者。</u></p> <p>二、應備文件：</p> <p>(一)<u>國民身分證正反面影本。</u></p> <p>(二)<u>屬適用本對象資格條件之勞工相關證明文件(可由系統勾稽者免繳)。</u></p>	<p>失業者及在職者皆適用。</p>

特定身分者	資格條件及應檢附證明文件	相關說明
<p><u>二十</u>、自立少年之失業者</p>	<p>一、資格條件：符合衛生福利部社會及家庭署訂定之「<u>提升少年自立生活適應協助服務量能計畫</u>」自立少年資格，且於身分證明文件有效期限內報名參訓之失業者：</p> <p>(一)以年滿15歲以上未滿18歲經2處以上安置，仍無法適應機構生活，經主管機關評估有需要且具自立生活能力者優先，且應至少服務至其年滿18歲。</p> <p>(二)年滿18歲結束安置1年內者。</p> <p>(三)結束安置逾1年，經主管機關評估仍有必要提供自立生活適應協助者。</p> <p>(四)其他經受委託之安置教養機構或民間團體評估有需要自立生活，報經地方主管機關核定同意提供其自立生活適應協助者。</p> <p>二、應備文件：</p> <p>(一)國民身分證正反面影本。</p> <p>(二)地方主管機關開立之自立少年身分證明文件。</p>	
<p><u>二十一</u>、其他經直轄市、縣(市)政府或其委託計畫之社工人員訪視評估確有經濟困難，且有就業意願之失業者</p>	<p>一、資格條件：經直轄市、縣(市)政府或其委託計畫之社工人員訪視評估確有經濟困難，且有就業意願。</p> <p>二、應備文件：公立就業服務機構開立之職業訓練推介單。</p>	<p>本項適用對象包含高風險家庭成員及遊民等失業者。</p>
<p><u>二十二</u>、逾65歲者</p>	<p>一、資格條件：逾65歲者。</p> <p>二、應備文件：國民身分證正反面影本。</p>	<p>一、失業者及在職者皆適用。</p> <p>二、本項適用對象為逾中高齡定義之<u>高齡者</u>。</p>
<p><u>二十三</u>、其他經中央勞工主管機關認為有必要者</p>	<p>資格條件及應備文件依規定辦理。</p>	

特定身分者	資格條件及應檢附證明文件	相關說明
<p>二十四、由職業工會、漁會或農會參加相關職業保險之失業者</p>	<p>一、資格條件：<u>符合前二十三款身分之失業者，其加保於職業工會、農會或漁會，得以「報名參訓資格審查切結書」切結確實無工作，而以原失業者身分參訓。</u></p> <p>二、應備文件：<u>國民身分證正反面影本。</u></p>	<p><u>未符合前二十三款身分之失業者，其加保於職業工會、農會或漁會，比照一般國民參加失業者職業訓練，須自行負擔 20%之訓練費用。</u></p>

16 歲以上未滿 18 歲之未就學未就業少年切結書

本人_____報名參加 (訓練單位名稱) 辦理 (班別名稱) 訓練課程，目前確為未就學未就業情況，如有不實或未逐項完成勾選，本人願意放棄免費參訓資格及申請職業訓練生活津貼資格，如經撤銷資格，同意繳回已補助之訓練費用及職業訓練生活津貼，並負一切法律責任：

- 一、 本人年齡為年滿16歲以上未滿18歲。
- 二、 本人確實未就業。
- 三、本人確實完成國民義務教育且未就學(以下擇一勾選)
 - 目前休學中，並檢附證明文件。
 - 目前無學籍。

立切結書人： (簽名或蓋章)

身分證明文件字號：

聯絡電話：

聯絡地址：

法定代理人(父母或監護人)： (簽名或蓋章)

身分證明文件字號：

聯絡電話：

聯絡地址：

中 華 民 國 年 月 日

填寫說明：

- 一、申請免費參訓或職業訓練生活津貼之 16 歲以上未滿 18 歲之未就學未就業少年，請填寫本書表切結。
- 二、完成國民義務教育係指國民中學畢業或肄業。
- 三、倘因家庭因素、機構安置或其他特殊情形，無法取得法定代理人之簽章，依教育、社政或法務等政府機關(含契約委辦團體)出具之相關文件佐證，或依個案情形專案認定。
- 四、資料詳實填寫，如有塗改，請加簽名或蓋章。

附件六 補助地方政府辦理照顧服務員用人單位自訓自用訓練預定明細表

填報日期：____年____月____日

單位名稱：____縣/市政府

地 址：_____

承辦單位名稱：_____ 聯絡人姓名及職稱：_____

辦理職業訓練班別、人數及時間：

編號	班別名稱	預訓人數	受訓資格	報名起訖日期	訓練起訖日期	訓練時數	規劃控管作業費(元)	訓練費用		訓練單位名稱	班次類別 (核心課程採實體訓練或線上訓練)	備註
								個人訓練費用(元)	班次訓練費用(元)			
1				~	~							
2				~	~							
3				~	~							
4				~	~							
5				~	~							
6				~	~							
7				~	~							
8				~	~							
9				~	~							
10				~	~							
合計												

註：1. 本表務請於完成核定作業後詳實填寫，並按請款期程函送轄區分署審定，據以請領預撥款項。
 2. 請依預定開訓日期之優先次序填寫班別名稱(欄位如有不足，請自行增列)。
 3. 核心課程採實體訓練之班次，招生不足額人數若經地方政府核定開放完成線上訓練課程之民眾隨班附讀者，請於備註欄註明。

附件七 報名參訓資格審查切結書

本人_____報名參加(訓練單位名稱)辦理(班別名稱)_____訓練，已詳閱招生簡章規定，並已確認符合下方報名身分及報名資格，且確實勾選無誤，如有不實，本人願意放棄參加筆試、口試、錄訓及申請職業訓練生活津貼資格，並負一切法律責任。

壹、報名資格：

本人報名身分為：(下列選項請擇一勾選)

- 一、年滿 16 歲以上失業或待業勞工，並符合下列條件之一者：
 - 無勞保、公保或軍保在保中。
 - 目前加保職業工會、農會、漁會或屬裁減續保、職災續保身分者，惟確實無工作。
- 二、年滿 16 歲以上具就業保險、勞工保險(含受僱從事漁業生產之勞動投保者)或農民健康保險被保險人身分之在職勞工，且非屬軍公教在職人員。

貳、失業或待業勞工聲明事項

- 一、就業保險被保險人非自願離職者身分：(下列選項請擇一勾選)
 - 本人具有就業保險被保險人非自願離職者身分。
 - 本人未具有就業保險被保險人非自願離職者身分。
- 二、本人已充分瞭解下列規定，不得免責：(下列選項勾選“否”者，不得報名)
 - 是 否
 1. 有下列情事之一者，不得報名【下列參訓歷史統計範圍以參加本署及分署自辦、委託或補助辦理之職前訓練課程或班次為限】：(1)報名班次之開訓日，於前次完訓或結訓班次之訓後 180 日內。
(2)曾參加職前訓練課程而被退訓，其退訓日於報名班次之開訓日前 1 年內。
(3)重覆參加相同班名之職前訓練課程，且其離、退訓日(不含適應期內離訓)、完訓日或結訓日於報名班次之開訓日前 3 年內。
(4)報名班次之開訓日前 2 年內，已有 2 次以上離訓、退訓、完訓或結訓之職前訓練參訓紀錄(不含適應期內離訓)。
 2. 同時具有符合「就業保險法」第 11 條規定非自願離職者身分及「就業服務法」第 24 條第 1 項各款所列特定對象失業者身分時，應依「就業促進津貼實施辦法」規定，優先以就業保險被保險人非自願離職者身分請領「就業保險法」所定之職業訓練生活津貼，惟未能

於報名之班次開訓前確認身分為就業保險被保險人非自願離職者，得依規定請領「就業促進津貼實施辦法」所定之職業訓練生活津貼。但如發現2年內曾領取「就業保險法」及「就業促進津貼實施辦法」職業訓練生活津貼合計超過6個月者(身心障礙者為12個月)，將依規定追繳溢領之「就業促進津貼實施辦法」職業訓練生活津貼。

參、已領有照顧服務員訓練結業證明書或照顧服務員職類技術士證者，參加本計畫訓練課程，其訓練費用不予補助，已補助者，應予繳回。

此致

○○○○○○(填訓練單位名稱)

立切結書人：

(簽名或蓋章)

身分證明文件字號：

聯絡地址：

聯絡電話：

法定代理人：

(簽名或蓋章)

(未滿二十歲之未成年者須經法定代理人(父母或監護人)同意)

身分證明文件字號：

聯絡地址：

聯絡電話：

中 華 民 國 年 月 日

附件八 查詢個人相關資料同意書

本人_____報名參加(訓練單位名稱) 辦理(班別名稱)
訓練課程，並已瞭解下列內容，同意由勞工主管機關、公立職訓機構、公立就業服務機構及據點或上開訓練單位查詢本人職業訓練、就業保險、勞工保險、網際網路就業服務系統以及資遣通報系統等相關資料至蒐集目的消失為止：

一、適用對象：年滿十六歲以上之失業者、初次就業待業者或具就業保險、勞工保險、農民健康保險被保險人身分之在職勞工等報名參加職業訓練課程者。

二、內容：報名參加職業訓練課程者，需同意勞工主管機關、公立就業服務機構、公立就業服務據點或職業訓練單位查詢其職業訓練、就業保險、勞工保險、本署網際網路就業服務系統以及資遣通報系統等相關資料後，方可受理報名職訓課程之申請；若不同意查詢個人相關資料，將無法進行資格審核處理作業。

三、保密：本案之個人資料，將依個人資料保護法規定辦理。

四、同意勞動部勞動力發展署將本人個人參訓資料提供給照顧服務職類中央主管機關衛生福利部，衛生福利部將依個人資料保護法規定予以保密。

此致

○○○○○○(填訓練單位名稱)

立同意書人：

(簽章)

身分證明文件字號：

聯絡地址：

聯絡電話：

法定代理人：

(簽章)(未滿二十歲之未成年者須經法定代理人(父母或監護人)同意)

身分證明文件字號：

聯絡地址：

聯絡電話：

中華民國 年 月 日

就保非自願離職者職訓推介作業流程

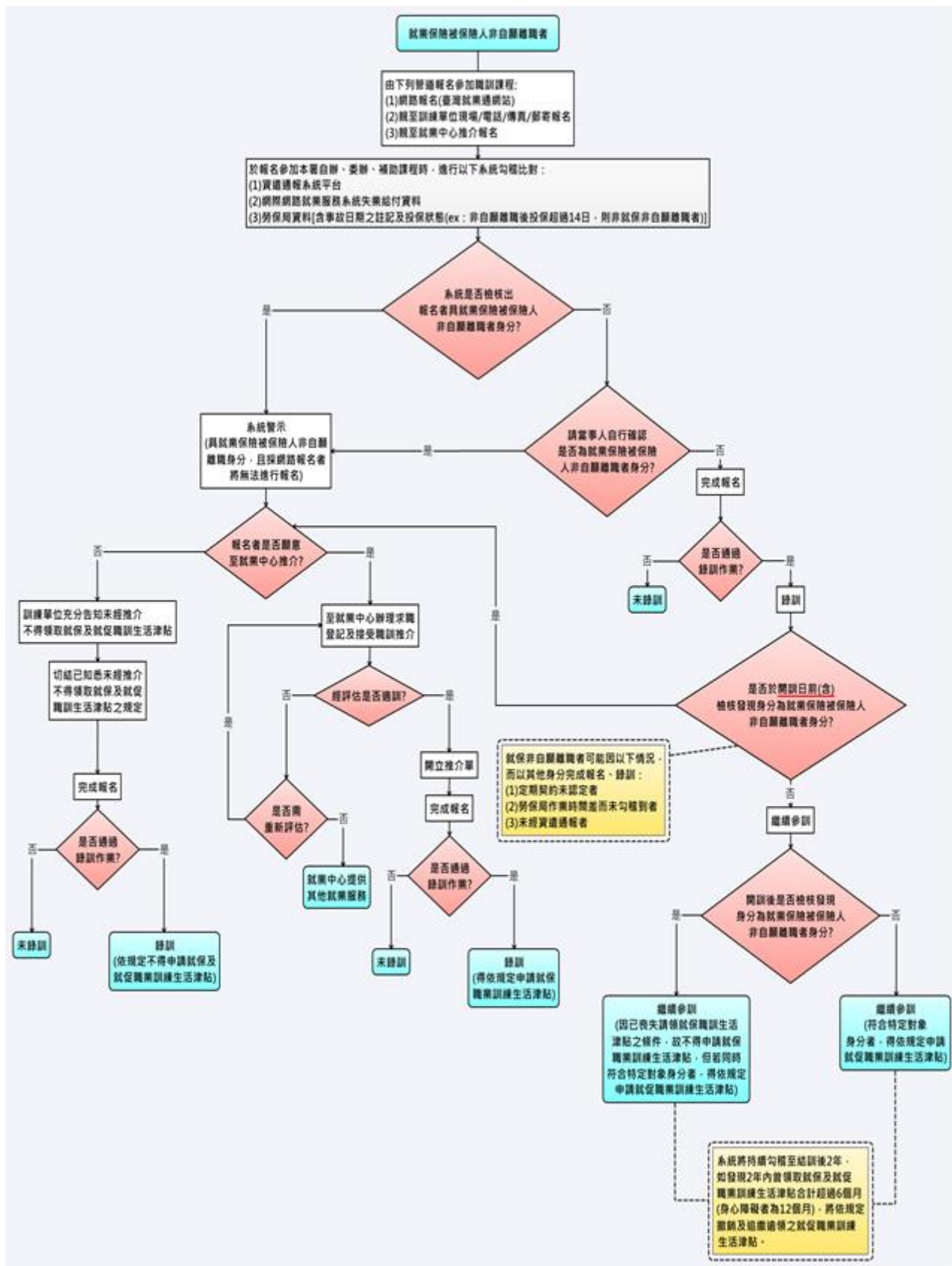

就業保險非自願離職者參加職業訓練需經公立就業服務機構進行職訓諮詢並推介之權益說明暨同意書

(訓練單位名稱) 解說人員：

本人報名參加勞動部勞動力發展署暨所屬各分署自辦、委託或補助辦理之職業訓練，貴單位向本人告知有關就業保險被保險人非自願離職者(以下簡稱就保非自願離職者)參加職業訓練需經公立就業服務機構進行職訓諮詢並推介之下列事項後，本人已確實清楚瞭解相關權益，並同意遵守相關規定：

一、適用對象

具有就業保險法(以下簡稱就保法)第11條所定有關「因投保單位關廠、遷廠、休業、解散、破產宣告離職」、「因勞動基準法第11條、第13條但書、第14條及第20條規定各款情事之一離職」或「因定期契約屆滿離職，逾1個月未能就業，且離職前1年內，契約期間合計滿6個月以上」等情事之就業保險被保險人非自願離職者。

二、法源依據

- (一)依就業保險法(以下簡稱就保法)第11條有關「被保險人非自願離職，向公立就業服務機構辦理求職登記，經公立就業服務機構安排參加全日制職業訓練」之職業訓練生活津貼請領條件規定辦理。
- (二)依就業促進津貼實施辦法(以下簡稱就促辦法)第20條之1及第29條第1、2項有關就保非自願離職者如同時具有特定對象身分，應優先以就保非自願離職者身分參訓，並依規定請領就保法職業訓練生活津貼，及2年內領取就保法與就促辦法所定職業訓練生活津貼、及政府機關其他同性質之津貼或補助合計以6個月(身心障礙者為12個月)為限之規定辦理。

三、權利義務

- (一)經公立就業服務機構進行職訓諮詢並推介參加全日制職業訓練之就保非自願離職者，得依就保法規定請領就保職業訓練生活津貼。
- (二)本人如堅持不願至公立就業服務機構辦理求職登記及接受職訓推介，依規定不得請領就保法所定之職業訓練生活津貼；另本人如同時符合就業服務法第24條所定特定對象身分，依規定亦不得請領就促辦法之職業訓練生活津貼。
- (三)本人如因非可歸責於己之因素而於參訓後始得知本人具有就保非自願離職身分時，仍得繼續參訓，惟因已喪失請領就保法所定職業訓練生活津貼之條件，故不得請領就保法所定職業訓練生活津貼之條件。另本人如同時符合就業服務法第24條所定之特定對象身分，得依規定請領就促辦法所定之職業訓練生活津貼，惟如有訓後2年內曾領取就保法與就促辦法所定職業訓練生活津貼、及政府機關其他同性質之津貼或補助合計超過6個月(身心障礙者為12個月)之情事，將依規定繳回溢領之就促辦法所定之職業訓練生活津貼。

立同意書人：_____ (簽章) 身分證明文件字號：_____

法定代理人：_____ (簽章) 身分證明文件字號：_____

(未滿20歲之未成年者須經法定代理人(父母或監護人)同意)

中 華 民 國 年 月 日

附件十 職業訓練契約書

立契約書人：

訓練單位：○○○（全銜）（以下簡稱甲方）

受訓學員：○○○（以下簡稱乙方）

訓練班別：○○年度第○○期○○○○班

乙方法定代理人：○○○

【乙方如為未滿二十歲之未成年者須經法定代理人(父母或監護人)同意】

前開當事人基於確保訓練品質、訓練資源有效利用、保障受訓權益及維持訓練秩序等之需要，經乙方報名參加甲方開辦之職業訓練，甲、乙雙方同意在訓練期間約定如下：

第一條 乙方於受訓期間應遵守甲方規定，完成訓練課程。

甲方於訓練期間應對乙方之學科、術科訓練課程之學習結果及操行辦理評量。

第二條 乙方除核心課程採線上訓練者外，參加核心課程之出席率應達百分之八十以上，並完成所有實作課程、臨床實習課程及綜合討論與課程評量者，始可參加成績考核。乙方核心課程採線上訓練者，應於線上完成全數課後測驗，並提供最近六個月內之線上學習證明，始可參加臨床實習課程；嗣完成所有實作課程、臨床實習課程及綜合討論與課程評量者，始可參加成績考核。

第三條 乙方有下列情形之一者，應辦理離訓：

- 一、重大傷病、中央衛生主管機關指定之傳染病或其他意外傷害，經公立醫院或區域級以上私立醫療機構診斷證明，需長期治療者。
- 二、家庭發生不可抗力之災變等重大事故，而無法繼續受訓者。
- 三、奉召服兵役者。
- 四、參訓期間達總訓練時數二分之一(含)以上，有適當工作機會而提前就業者。
- 五、其他經委託甲方辦理訓練之機關認定者。

乙方有下列情形之一，願無異議同意甲方得視情節，為退訓之處理：

- 一、於受訓期間，核心課程請假及曠課時數累積達百分之二十以上、或未能完成所有實作課程、臨床實習課程及綜合討論與課程評量者、或參訓期間行為不檢情節重大、或訓期末滿二分之一且找到工作而未能繼續參訓者。
- 二、參加勞動部勞動力發展署暨各分署自辦、委託或補助辦理之其他職前訓練或在職訓練課程期間，以失業者身分同時參加本計畫之訓練課程者。但參加各分署在職訓練課程期間，發生非自願性失業情事，而以就業保險非自願離職身分參加本計畫之訓練課程者，不在此限。
- 三、以偽造文書、不實資料參加訓練或申領職業訓練生活津貼者。

第四條 乙方以失業者身分參訓，於參訓期間經查獲有不符參訓資格、雇主或所屬機構為投保單位為其申報參加勞工保險等情事，依下列原則處理：

- 一、自始不符參訓資格，以撤銷參訓資格處理，且不得列入開訓名單。
- 二、如確有工作事實，應認定為非失業者，依規定辦理離、退訓。
- 三、如有受僱加保，卻無工作事實，應由乙方出具證明，且由甲方就乙方加保情形，通報勞工保險局查處，並同意乙方依原適用對象別繼續參訓。

第五條 乙方對於訓練相關設施，應盡善良使用及管理之義務，如可歸責於乙方之事由而發

生損害情事時，乙方應負損害賠償責任。

第六條 乙方為中央主管機關或其他法令規定之獎助對象時，甲方應協助乙方申請相關補助或津貼。

第七條 乙方經甲方依據第一條評量其訓練課程成績及操行皆合格者，甲方應發給結業證明書，並依承諾僱用乙方。

第八條 有關學員差勤管理、申訴管道、離、退訓作業及參訓學員聲明書等相關訓練規定，由甲方訂定學員手冊規定辦理，並視為本契約之一部分，與本契約具同等之效力。學員手冊與本契約牴觸者，其牴觸部分以本契約為主。

以上契約條文經甲、乙方詳細閱讀後簽立，並各持正本一份，以茲遵守。

甲方：

代表人：

地址：

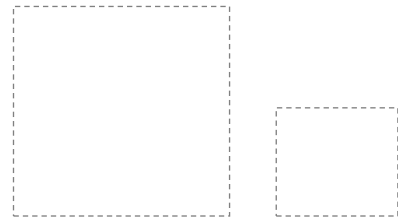

(訓練單位用印及負責人章)

乙方： (簽章)

身分證明文件字號：

出生年月日：

戶籍所在地：

乙方法定代理人： (簽章)(未滿二十歲之未成年者須經法定代理人(父母或監護人)同意)

身分證明文件字號：

戶籍所在地：

中華民國 年 月 日

結業證明書

(直轄市、縣市政府同意備查之日期、文號)

(姓名)(性別)(身分證字號)民國____年____月____日生，自____年____月____日起至____年____月____日止，參加就業安定基金補助_____縣/市政府核定(訓練單位名稱)辦理之照顧服務員訓練，課程(含核心課程、臨床實習課程、實作課程、綜合討論與課程評量)共計____小時，訓練結業。

特此證明

○○縣(市)長 ○○○

或○○縣(市)局(處)長

(如係委託辦理者，請受託單位一併用印)

中華民國 年 月 日

(備註：本證明書格線長 20 公分，寬 14 公分；背頁應載明訓練課程、時數)

照顧服務員訓練課程

訓練課程單元	時數

附件十一-1

(照顧服務員訓練—正面)

結業證明書

(直轄市、縣市政府同意備查之日期、文號)

(姓名)(性別)(身分證字號)民國____年____月____日生，____年____月____日完成核心課程之線上訓練(線上訓練學習證明流水號)，自____年____月____日起至____年____月____日止，參加就業安定基金補助_____縣/市政府核定(實習訓練場所名稱)辦理之照顧服務員訓練，課程(含臨床實習課程、實作課程、綜合討論與課程評量)共計____小時，訓練結業。

特此證明

○○縣(市)長 ○○○

或○○縣(市)局(處)長

(如係委託辦理者，請受託單位一併用印)

中 華 民 國 年 月 日

(備註：本證明書格線長 20 公分，寬 14 公分；背頁應載明訓練課程、時數)

照顧服務員訓練課程

訓練課程單元	時數

附件十二 照顧服務員用人單位自訓自用訓練計畫 講師鐘點費及職場實習指導費印領清冊

訓練單位名稱：

訓練期程： / / ~ / /

班別名稱：

訓練時數： 小時

編號	姓名	身分證字號	授課名稱	授課時數	鐘點費 或職場實習 指導費 單價	小計	簽章
講師	1						
	2						
	3						
	4						
	5						
	6						
	7						
	8						
	9						
	10						
	11						
鐘點費及職場實習指導費合計							

(欄位如有不足，請自行增列)

承辦
人員

業務
主管

會計
主管

訓練單位
負責人

附件十三 照顧服務員用人單位自訓自用訓練計畫 學員領料確認單

訓練單位名稱：

訓練期程： / / ~ / /

班別名稱：

訓練時數： 小時

領料日期： / /

項次	項 目	單位	數量	項次	項 目	單位	數量
1				6			
2				7			
3				8			
4				9			
5				...			

備註：

領用 學員 簽名 (請依 學號 依序 簽名)	1		11		21		31	
	2		12		22		32	
	3		13		23		33	
	4		14		24		34	
	5		15		25		35	
	6		16		26		36	
	7		17		27		37	
	8		18		28		38	
	9		19		29		39	
	10		20		30		...	

(欄位如有不足，請自行增列)

承辦人員

班級導師

單位主管

附件十四 照顧服務員用人單位自訓自用訓練計畫 ○○○年度學員輔導就業成果名冊(範例)

訓練單位名稱：

班別名稱：

列印日期： / /

訓練期程： / / ~ / /

頁數： /

學號	學員姓名 身分證字號	電話	期間	就業單位			到職 日期	薪資 級距	就業 狀況
				名稱	電話	地址			
1	○○○ A123456789	()	提前就業 勞保勾稽						
			提前就業 雇主切結						
			提前就業 學員切結						
		是否為公法救 助：	訓後一個月						
			訓後三個月						
		就業長度超過 1個月者：	訓後六個月						
訓後十二個月									
2	○○○ A223456789	()	提前就業 勞保勾稽						
			提前就業 雇主切結						
			提前就業 學員切結						
		是否為公法救 助：	訓後一個月						
			訓後三個月						
		就業長度超過 1個月者：	訓後六個月						
訓後十二個月									

(欄位如有不足，請自行增列)

投保薪級： 01:15,000 元(含)以下 02:15,000 元~20,000 元 03:20,001 元~25,000 元
 04:25,001 元~30,000 元 05:30,001 元~35,000 元 06:35,001 元~40,000 元
 07:40,001 元~45,000 元 08:45,001 元~50,000 元 09:50,001 元(含)以上

提前就業原則：離退訓學員，離退訓原因為提前就業，且實際參訓時數達總時數 1/2 以上。

**附件十五 照顧服務員用人單位自訓自用訓練計畫
○○年度訓練經費核銷總表**

預算科目		金額									用途說明
		千 萬	百 萬	十 萬	萬	千	百	十	元	角	
編號	訓練單位	班別				開訓 人數	結訓 人數	核定金額 (元)	核銷金額 (元)		
1											
2											
3											
4											
5											
6											
7											
8											
9											
10											
...											
合 計											

(欄位如有不足，請自行增列)

承辦
人員

單位
主管

會計
主任

機關
長官

附件十六 照顧服務員用人單位自訓自用訓練計畫 ○○年度規劃控管作業費支出明細

縣市政府名稱：

填報日期： 年 月 日

可申請額度：

元(=訓練班次經費 元×8%)

支出項目		單價(元)	數量	小計(元)	支用項目說明
訓練 規劃費	1				如核班作業等 相關費用
	2				
	3				
	...				
訓練 宣導費	1				如文宣、媒體 廣告、海報、 說明會、座談 會等相關業務 宣導費用
	2				
	3				
	...				
計畫 管控費	1				如查課、訪 視、管控計畫 等相關費用
	2				
	3				
	...				
行政 管理費	1				計畫執行所需 間接費用，如 帳冊、報表、 憑證、文件等 業務上所需耗 材等相關費用
	2				
	3				
	...				
合計					

(欄位如有不足，請自行增列)

填表
人員

業務
主管

主 辦
會計人員

機關
首長

照顧服務員訓練實施計畫

107年5月9日衛部顧字第1071960347號公告

- 一、為因應我國長期照顧人力需求，提升照顧服務品質，促進居家服務員、病患服務人員就業市場相互流通，增加就業機會，並整合居家服務員、病患服務人員訓練課程為照顧服務員訓練課程，特訂定本計畫。
- 二、本計畫之主管機關，在中央為衛生福利部，在地方為直轄市、縣（市）政府。
- 三、服務對象：日常生活活動功能或維持獨立自主生活能力不足，需他人協助者。
- 四、服務項目：
 - （一）家務及日常生活照顧服務。
 - （二）身體照顧服務。
 - （三）服務範疇不得涉及醫療及護理行為，但在護理人員指導下，得協助執行技術性之照護工作(指臨床實習所列項目三內容)。
- 五、實施要項：
 - （一）受訓對象：年滿十六歲以上、身體健康狀況良好，具擔任照顧服務工作熱忱者。
 - （二）訓練單位：
 1. 接受直轄市、縣（市）政府補助或委託辦理本計畫者，或符合下列資格之單位且具合格實習訓練場所，或與合格實習訓練場所定有合作計畫者，得擬具計畫，以核心課程訓練地之所在為準，送當地直轄市、縣（市）政府審查核定：
 - （1） 依法設立之公益、醫療、護理社團法人，財團法人及公益、醫療、護理人民團體，或設有醫學、護理學、社會工作、老人照顧或長期照顧相關科系所之大專院校。
 - （2） 經衛生福利部或直轄市、縣（市）政府評鑑合格之醫療

機構、護理機構、老人福利、身心障礙福利機構。

(3) 依長期照顧服務法相關規定設立且經評鑑合格之長期照顧服務機構。

(4) 依工會法設立且與照顧服務相關之工會。

2. 第三款實習訓練場所得接受直轄市、縣（市）政府補助或委託辦理，或擬具計畫送所在地之直轄市、縣（市）政府審查核定後辦理本計畫，但訓練課程內容以臨床實習課程、實作課程及綜合討論與課程評量為限。

(三) 實習訓練場所：經直轄市、縣（市）政府評估適合辦理且能容納訓練對象完成足夠個案臨床實習課程之下列單位之一者，實習訓練場所得視需要請實習人員提出健康檢查證明文件：

1. 經直轄市、縣（市）政府督導考核成績優良之醫院。
2. 經衛生福利部評鑑合格或直轄市、縣（市）政府督導考核成績優良之護理機構。
3. 經衛生福利部或直轄市、縣（市）政府評鑑合格之老人長期照顧機構、身心障礙住宿機構、居家服務提供單位、日間照顧服務提供單位。
4. 依長期照顧服務法相關規定設立且經評鑑合格之長期照顧服務機構。
5. 原住民族及離島地區提供長期照顧相關服務之衛生所。

(四) 收費標準：訓練收費標準由直轄市、縣（市）政府核定之。

(五) 師資條件：

1. 與授課主題相關之大專院校醫學、護理學、復健醫學、營養學、法律、社會工作、老人照顧或長期照顧相關科系所講師以上資格者。
2. 與授課主題相關之大專以上畢業，且具實務工作經驗三年以上者。
3. 與授課主題相關之實務經驗五年以上者（限臨床實習課程、實

作課程)。

(六) 成績考核：

1. 受訓對象，除核心課程採線上訓練者外，參加核心課程之出席率應達百分之八十以上，並完成所有臨床實習課程、實作課程及綜合討論與課程評量者，始可參加成績考核。
2. 核心課程採線上訓練者，應於線上完成全數課後測驗，並提供最近六個月內之線上學習證明予實習訓練場所，始可參加臨床實習課程；嗣完成所有臨床實習課程、實作課程及綜合討論與課程評量者，始可參加成績考核。

(七) 結業證明：

1. 訓練期滿後，訓練單位應將結訓人員名冊、出席情形及考核成績等相關資料，以核心課程訓練地之所在為準，送當地直轄市、縣(市)政府備查。但核心課程採線上訓練者，以實習訓練場所之所在為準，送當地直轄市、縣(市)政府備查。
2. 經考評及格者，由訓練單位核發結業證明書；訓練單位並應將所在地直轄市、縣(市)政府同意備查之日期、文號載明於結業證明書內，以利查核。
3. 結業證明書格式範例：如附件一。但核心課程採線上訓練者，如附件二。

(八) 照顧服務員依規定參加訓練並取得結業證明書者，不同直轄市、縣(市)政府應予以相互採認。

六、訓練課程內容與時數：

(一) 訓練課程：如附件三。

(二) 訓練時數：

1. 核心課程：五十小時。
2. 實作課程：八小時。
3. 綜合討論與課程評量：二小時。
4. 臨床實習課程：三十小時。

5. 直轄市、縣（市）政府得依其業務需要增列照顧服務員分科訓練課程內容與時數。但線上訓練之核心課程內容與時數，以衛生福利部辦理者為限。

勞動部勞動力發展署雲嘉南分署 函

地址：720201臺南市官田區工業路40號
承辦人：曾煥秀
電話：06-6985945#1411
電子信箱：IH666@wda.gov.tw

受文者：臺南市政府勞工局職訓就服中心

發文日期：中華民國110年8月26日
發文字號：南分署訓字第1100023512號
速別：普通件
密等及解密條件或保密期限：
附件：勞動部勞動力發展署110年8月20日發訓字第1102503687號函1份
(0023512A00_ATTCH1.pdf)

主旨：有關補助辦理照顧服務職類職業訓練因應COVID-19防疫管理指引所衍生必要經費支出之處理原則一案，請依說明段辦理，請查照。

說明：

- 一、依勞動部110年8月13日訂定「職業訓練因應COVID-19防疫管理指引」暨勞動部勞動力發展署110年8月20日發訓字第1102503687號函辦理。
- 二、有關補助辦理照顧服務職類職業訓練因應嚴重特殊傳染性肺炎防疫措施，採實體課程拆班上課所衍生必要經費支出之處理原則，本分署於110年8月17日南分署訓字第1100022603號函(諒達)知貴機關在案，先予敘明。
- 三、因應旨揭防疫指引，訓練單位如尚有其他配合指引所需必要經費支出之處理原則如下：
 - (一)已開訓或已公告招生但尚未開訓之班次：訓練單位配合職訓防疫指引所增加之必要費用，不重新核算學員個人訓練費用單價及向學員收取額外增加之費用，由本分署

原計畫經費項下支應，並由訓練單位依實核銷，經地方政府審查後核實支付。

(二)訓練計畫已核定但尚未公告招生之班次：由訓練單位申請變更訓練計畫，經地方政府核定，所衍增費用得計入該班次總訓練費用，重新核算個人需負擔之訓練費用單價。

正本：臺南市政府勞工局職訓就服中心、嘉義市政府、嘉義縣政府、雲林縣政府勞動暨青年事務發展處

副本：



勞動部勞動力發展署 函

地址：24219新北市新莊區中平路439號南
棟4樓
承辦人：王哲夫
電話：02-89956123
傳真：02-89956107
電子信箱：kimi05@wda.gov.tw

受文者：臺南市政府

發文日期：中華民國110年8月20日

發文字號：發訓字第1102503667號

速別：普通件

密等及解密條件或保密期限：

附件：「職前訓練拆班授課流程圖」1份 (2503667A00_ATTCH8.pdf)

主旨：有關本署暨所屬分署自辦、委外或補助（含補助地方政府）辦理失業者職業訓練，遵照「職業訓練因應COVID-19防疫管理指引」授課相關配套措施一案，請查照。

說明：

- 一、中央流行疫情指揮中心（下稱疫情指揮中心）110年8月9日對外說明，職業訓練於疫情警戒第二級期間，符合主管機關防疫管理指引得有條件開放，本部遂依前揭說明訂定「職業訓練因應COVID-19防疫管理指引」（下稱職訓防疫指引），規範訓練單位相關管理措施，以降低疫情對職業訓練影響，先予敘明。
- 二、有關訓練單位因應職訓防疫指引規範，衍生必要費用支出之處理原則如下：
 - （一）訓練費用調整之審查機制：
 - 1、自辦職前訓練：由分署逕行評估並簽奉分署長或其授權人員核定。
 - 2、委託辦理職前訓練：由分署審查訓練單位費用增加之



必要性及合理性，並與訓練單位辦理契約變更。

- 3、補助地方政府辦理失業者職業訓練：由地方政府審查訓練單位費用增加之必要性及合理性，並與訓練單位辦理契約變更。

(二)一般對象學員自付額部分：

- 1、已開訓或已於台灣就業通公告招生之班級：不重新核算學員個人成本單價，亦不向學員收取額外增加之費用，由訓練單位依實核銷，經分署或地方政府審查後核實支付。
- 2、尚未於台灣就業通公告招生之班級：衍生費用得計入該班次總訓練費用，且重新核算學員個人成本單價。

(三)增加訓練費用之經費來源：

- 1、自辦職前訓練：由分署原編列年度預算額度內調整支應。
- 2、委託辦理職前訓練：以分署原編列年度預算額度內調整支應。
- 3、補助地方政府辦理失業者職業訓練：以年度就業安定基金核定補助地方政府計畫經費項下調整支應。

三、訓練單位如為配合前開指引規定而採拆班授課，办理流程如下（如附件）：

- (一)職前訓練課程拆班係指訓練單位為配合社交距離，將原1班拆為2個以上分班，含「分批授課」及「非分批授課」兩類，其中「分批授課」係指各分班具有不同時段之課表規劃，「非分批授課」則係指各分班仍以原規劃課表授課。



(二)已開訓或已於台灣就業通公告招生之班級：

- 1、訓練單位得採「分批授課」或「非分批授課」。
- 2、學員適訓期、職業訓練生活津貼請領及訓後就業輔導期之計算，以原核定課表為準予以認計。
- 3、參訓學員之提前就業認定、出缺勤時數及各計畫四項不得報名規定之參訓紀錄，另以各分班課表為準予以認計。

(三)尚未於台灣就業通公告招生之班級：訓練單位僅得採「非分批授課」，以提供符合職訓防疫指引之教學環境，或調降預訓人數方式因應。

四、上開調整配套措施惠請轉知轄內相關訓練單位周知，並請隨時留意疫情指揮中心公布之最新措施適時調整。

正本：宜蘭縣政府、花蓮縣政府、南投縣政府、屏東縣政府、苗栗縣政府、桃園市政府、高雄市政府、雲林縣政府、新竹市政府、新竹縣政府、嘉義市政府、嘉義縣政府、彰化縣政府、臺中市政府、臺北市府、新北市政府、臺東縣政府、臺南市政府、澎湖縣政府、基隆市政府、勞動部勞動力發展署北基宜花金馬分署、勞動部勞動力發展署桃竹苗分署、勞動部勞動力發展署中彰投分署、勞動部勞動力發展署雲嘉南分署、勞動部勞動力發展署高屏澎東分署

副本：

電	2021/08/20	文
交	17:44:16	章

檔 號：

保存年限：

勞動部勞工保險局 函

地址：10013臺北市中正區羅斯福路1段4

號

承辦人：許先生

電話：02-23961266#1673

受文者：勞動部勞動力發展署

發文日期：中華民國110年6月28日

發文字號：保費圖字第11013264880號

速別：普通件

密等及解密條件或保密期限：

附件：

主旨：有關貴府函詢民眾參加失業者職業訓練、照顧服務員訓練等課程，因新冠肺炎(COVID-19)疫情停課期間，勞工保險訓字保是否續保案，復如說明，請查照。

說明：

- 一、復貴府110年6月9日府勞就字第1100206442號函。
- 二、依照勞工保險條例第11條規定略以，符合本條例第6條規定之勞工保險被保險人，投保單位應於其到職、入會、到訓、離職、退會、結訓之當日，列表通知本局。另依照勞動部勞動力發展署109年4月17日發訓字第1092501429號函釋略以，參訓學員之訓字保應開始於開(參)訓日、終止於結訓日或離(退)訓日，考量停課尚需復課，非終止訓練，故停課期間之訓字保仍予續保。據此，因新冠肺炎(COVID-19)疫情停課期間，訓練機構仍應為參訓學員辦理續保。
- 三、另本局係依據勞動力發展署傳送之參加失業者職業訓練逾3個月學員名單，經比對如仍於職業工會、漁會加保生效中者，自開訓日起取消其被保險人資格，又上開學員於疫情停課期間，於該署公告期間本局將暫停辦理查核作業，於該署宣布各延課職業訓練班級恢復正常上課後，再依據該署提供之學員名單辦理資格認定作業。
- 四、本案相關法令規定如下：

第1頁 共2頁



- (一)勞工保險條例第11條規定略以，符合本條例第6條規定之勞工，投保單位應於其所屬勞工到職、入會、到訓、離職、退會、結訓之當日，列表通知保險人（本局）。
- (二)勞動部勞動力發展署109年4月17日發訓字第1092501429號函釋略以，依勞工保險條例（簡稱本條例）第11條規定，符合本條例第6條規定之勞工保險被保險人，投保單位應於其到訓、結訓之當日通知勞工保險局，顯示參訓學員之訓字保應開始於開（參）訓日、終止於結訓日或離（退）訓日，考量停課尚需復課，非終止訓練，故停課期間之訓字保仍予續保。

正本：彰化縣政府

副本：勞動部勞動力發展署、勞動部勞工保險局保費組機關團體科（18327）、勞動部勞工保險局保費組職漁團體科（17897）

110/06/28
電 15:54

來
文



檔 號：
保存年限：

衛生福利部 函

地址：115204 台北市南港區忠孝東路6段
488號
聯絡人：徐小姐
聯絡電話：(02)8590-6666 分機：6292
傳真：(02)8590-6090
電子郵件：lcminyu@mohw.gov.tw



受文者：勞動部勞動力發展署

發文日期：中華民國110年6月28日
發文字號：衛部顧字第1100123006號
速別：普通件
密等及解密條件或保密期限：
附件：

主旨：函詢照顧服務員訓練課程因受疫情影響致既有上課時數認
列及保留疑義一節，復如說明，請查照。

說明：

- 一、復貴署110年6月17日發訓字第11003214991號函。
- 二、因應國內COVID-19疫情與防疫需求，照顧服務員訓練課程因故暫停授課(包括核心課程、臨床實習、實作及綜合討論與課程評量、成績考核)，係不可抗力之情事，爰於暫停上課前，參訓學員既已完成之課程(課目與時數)，得予保留至110年12月31日止，並以於同一縣市上課者為限，俾利地方政府管理與查核。
- 三、有關辦訓單位於疫情警戒期間因實體課程暫停，而擬採遠距視訊方式辦理者，本部同意自即日起至110年12月31日止，放寬核心課程得採視訊方式辦理，惟辦訓單位應事先針對遠距視訊之核心課程訓練方式，包括線上簽到退等出勤管理、課程互動性等學習成效管理，研擬相關作業與管控機制，並函報原訓練計畫核定之縣(市)政府進行訓練計





畫內容異動核備後為之，俾維護參訓學員學習權益與訓練品質。

- 四、續上，另有關臨床實習、實作、綜合討論與課程評量、成績考核等項，基於專業技能之訓練與評核特性，仍應以實體課程方式辦理。
- 五、至前依貴署規定已採遠距教學者，其參訓學員之課程時數，還由貴署本於權責評估認列原則。

正本：勞動部勞動力發展署

副本：本部長期照顧司

電子公文
2021/06/28
10:56:59
交換章



**補助地方政府辦理照顧服務員專班及自訓自用訓練計畫
疫情警戒期間執行相關疑義說明**

編號	問題	處理說明
1	有關課程暫停期間不論學、術科是否完成訓練，是否開放學員得以從事工作，以及後續復課學員參訓身分如何判定？	依本署 109 年 5 月 27 日發訓字第 10925019761 號令（諒達），業已放寬以失業者身分參訓之學員，於臨床實習課程暫停期間，得從事工作。復依本署 110 年 6 月 11 日發訓字第 1100320795 號函（諒達）略以，配合中央流行疫情指揮中心提升全國警戒範圍至第三級之訓練班停課期間，該班學員自停課日起得從事工作，復課及補課期間亦同。上開情形不受「補助地方政府辦理照顧服務員專班訓練計畫」（以下簡稱專班訓練計畫）及「補助地方政府辦理照顧服務員用人單位自訓自用訓練計畫」（以下簡稱自訓自用訓練計畫）第 13 點第 3 項第 1 款之限制。另失業者於參訓期間依前開疫情因應做法轉換為在職者身分，以其開訓日之失業者身分補助訓練費用。
2	有關臨床實習課程因實習場所限制可能無限期延後，課程暫停期間學員勞保可否退保，如繼續加保衍生相關費用，可否申請補助？	依勞工保險條例第 11 條及本署 109 年 5 月 12 日以發訓字第 1092501803 號函送「勞動部勞動力發展署所屬分署補助辦理照顧服務職類職業訓練因應嚴重特殊傳染性肺炎調整措施」（諒達）略以，參訓學員之訓字保應開始於開（參）訓日、終止於結訓日或離（退）訓日，考量停課尚需復課，非終止訓練，故停課期間照顧服務職類職業訓練班之訓字保仍應續保。另如因疫情致課程變更或延期結訓所需必要經費支出者，得辦理計畫變更，並依實核銷。爰此，因疫情導致停課期間所增加之勞保訓字保費用，訓練單位得檢據核銷，經地方政府審查後核實支付，不另向參訓學員收取增加之保費。
3	有關因疫情導致課程延期，相關補助及退費方式能否比照其他訓練以及如再次參加本職類訓練又需先繳交全額訓練費用，能否申請補助？	考量照顧服務是國家重點產業，又取得結業證書為從業資格之一，基於鼓勵參訓學員全程完成訓練，仍維持現行退費規定。惟考量停課及延後結訓對學員之影響，本署業以 110 年 6 月 11 日發訓字第 1100320795 號函放寬 COVID-19 三級警戒期間之職業訓練班學員自停課日起得從事工作及離訓紀錄之規定。另依衛生福利部 110 年 6 月 28 日衛部顧字第 1100123006 號函（如附件）

		略以，參訓學員於暫停上課前已完成之課程時數，得予保留至 110 年 12 月 31 日止，並以於同一縣市上課者為限，俾利地方政府管理與查核。
4	學科採視訊課程，有無相關公文可作為後續時數認列之依據？	<p>一、本署業於 109 年 5 月 12 日、110 年(下同)5 月 14 日、5 月 17 日、5 月 25 日、6 月 8 日、6 月 11 日及 6 月 28 日分別以發訓字第 1092501803 號、1102501854 號、1102501914 號、1102502076 號、1102502321 號、1100320795 號及 1102502638 號函(以上諒達)通知，有關補助辦理照顧服務職類職業訓練，因應「嚴重特殊傳染性肺炎(COVID-19)」疫情，核心課程、學科課程得採遠距視訊方式辦理之調整授課作法，並周知地方政府在案。</p> <p>二、復依前揭衛生福利部函釋略以，辦訓單位於疫情警戒期間因實體課程暫停，同意至 110 年 12 月 31 日止，放寬核心課程得採遠距視訊方式辦理，惟辦訓單位應事先針對遠距視訊之核心課程訓練方式，包括線上簽到退等出勤管理、課程互動性等學習成效管理，研擬相關作業與管控機制，並函報原訓練計畫核定之縣(市)政府進行訓練計畫內容異動核備後為之，俾維護參訓學員學習權益與訓練品質。至有關臨床實習、實作、綜合討論與課程評量、成績考核等項，基於專業技能之訓練與評核特性，仍應以實體課程方式辦理。</p>
5	因疫情延後訓練，學員無法繼續參訓，其已上課課程時數，可否於下次參加照服訓練時認列，免再重複上課？	<p>一、依衛生福利部 110 年 6 月 28 日衛部顧字第 1100123006 號函略以，因應國內 COVID-19 疫情與防疫需求，照顧服務員訓練課程因故暫停授課，係不可抗力之情事，爰於暫停上課前，參訓學員既已完成之課程(課目與時數)，得予保留至 110 年 12 月 31 日止，並以於同一縣市上課者為限，俾利地方政府管理與查核。</p> <p>二、針對前開已完成課程時數得予保留至 110 年 12 月 31 日止一節，學員後續參訓作法：</p> <p>(一)參訓學員：得於 110 年 12 月 31 日前，無須經重新甄試，持已完成時數證明及前次核准之離(退)訓申請書，自行報名參加同一縣</p>

		<p>市照服員訓練課程，參加成績考核前，必須完成「照顧服務員訓練實施計畫」規定之訓練課程與時數。</p> <p>(二)訓練單位：對於先行離退訓學員已完成課程時數，可開立已完成時數證明。110年12月31日前訓練單位招收已完成時數證明者，其班次招生訓練人數得不受40人上限之規定。</p> <p>(三)收費標準：學員按參加之訓練班次其訓練時數單價計算繳交部分時數訓練費用。</p>
6	<p>尚未開訓之班次，學科能否運用「長期照顧專業人員數位學習平臺」讓學員線上完成核心課程學習認證，後續再參加實體臨床實習等術科課程，以完成照服員訓練？</p>	<p>依專班訓練計畫第4點第2項及自訓自用訓練計畫第5點第2項之規定，若地方政府已核定訓練單位同時辦理核心實體課程及實體實習課程，針對尚未開訓之班次，訓練單位得申請變更訓練計畫為僅辦理40小時實體實習課程；如已完成甄試之班次，請審酌已錄訓學員之意願，始得辦理前開計畫變更事宜。</p>

勞動部勞動力發展署 函

地址：242030新北市新莊區中平路439號南棟4樓
承辦人：蘇小姐
電話：(02)89956119
傳真：(02)89956107
電子信箱：a7100007@wda.gov.tw

受文者：臺南市政府

發文日期：中華民國110年6月17日
發文字號：發訓字第1100321499號
速別：普通件
密等及解密條件或保密期限：
附件：

主旨：有關函詢就業安定基金補助辦理照顧服務員專班訓練計畫，因「嚴重特殊傳染性肺炎(COVID-19)」影響未能如期執行相關事宜一案，復如說明，請查照。

說明：

- 一、復貴府110年6月8日府授勞就字第1100144945號函。
- 二、有關因疫情致停課期間增加之勞保費用，訓練單位得否檢據核實支付一節，依本署109年5月12日發訓字第1092501803號函送「勞動部勞動力發展署所屬分署補助辦理照顧服務職類職業訓練因應嚴重特殊傳染性肺炎調整措施」（諒達），因疫情致課程變更或延期結訓所需必要經費支出者，得辦理計畫變更，並依實核銷。爰此，因疫情導致停課期間所增加之勞保訓練費用，訓練單位得檢據核銷，經地方政府審查後核實支付。
- 三、有關學員因疫情致停課而離訓，得否全額退費或依比例退費一節，依「辦理照顧服務職類職業訓練補助要點」第16點、「補助地方政府辦理照顧服務員專班訓練計畫」第11



點及「補助地方政府辦理照顧服務員用人單位自訓自用訓練計畫」第9點等規定，訓練單位向學員收取之費用，已開訓但未逾訓練總時數3分之1者，訓練單位應退還核定訓練費用50%；已逾訓練總時數3分之1者，不予退費。

- 四、考量停課及延後結訓日對學員就業規劃之影響，本署業於110年6月11日以發訓字第1100320795號函(諒達)略以，訓期包含110年5月15日至6月28日三級警戒期間之職業訓練班，參訓學員自停課日起得從事工作，如未停課但延長結訓日之班級，參訓學員亦得自原結訓日次日起從事工作。惟領有職業訓練生活津貼者，依就業促進津貼實施辦法第21條規定，自就業日起停止核發職業訓練生活津貼。
- 五、有關照顧服務員訓練課程學科時數認列及保留一節，因照顧服務員訓練係依衛生福利部所訂「照顧服務員訓練實施計畫」規定之課程內容、訓練時數及實習訓練場所等規範辦理，事涉衛生福利部權責，已另函轉該部釋疑逕復貴府，併此敘明。

正本：臺中市政府

副本：新北市政府、臺北市政府、基隆市政府、宜蘭縣政府、花蓮縣政府、金門縣政府、連江縣政府、桃園市政府、新竹縣政府、新竹市政府、苗栗縣政府、彰化縣政府、南投縣政府、雲林縣政府、嘉義縣政府、嘉義市政府、臺南市政府、高雄市政府、屏東縣政府、澎湖縣政府、臺東縣政府、勞動部勞動力發展署北基宜花金馬分署、勞動部勞動力發展署桃竹苗分署、勞動部勞動力發展署中彰投分署、勞動部勞動力發展署雲嘉南分署、勞動部勞動力發展署高屏澎東分署

電 2021/06/20 文
交 08:08:20 換 章

公文換章

38

勞動部勞動力發展署 函

地址：242030新北市新莊區中平路439號南
棟4樓
承辦人：鄭弘
電話：(02)8995-6120
電子信箱：hung@wda.gov.tw

受文者：臺南市政府

發文日期：中華民國110年6月11日
發文字號：發訓字第1100320795號
速別：普通件
密等及解密條件或保密期限：
附件：

主旨：有關本署暨分署自辦、委託、補助辦理失業者職前訓練，及補助辦理照顧服務職類職業訓練，配合中央流行疫情指揮中心提升全國警戒範圍至第三級之相關措施一案，請查照。

說明：

- 一、為配合防疫措施，本署業已公告自110年5月15日至6月28日止，旨揭職業訓練班級均採視訊或延期上課辦理，先予敘明。
- 二、針對訓期包含上開期間之職業訓練班，調整相關規定如下：

(一)如訓練班因疫情停課，則該班學員自停課日起得從事工作，復課及補課期間亦同；另訓練班如未停課，惟有延長原結訓日辦訓之情形，則該班學員自原結訓日次日起得從事工作。上開情形不受失業者職業訓練實施基準第14點、辦理照顧服務職類職業訓練補助要點第17點第2項第1款、補助地方政府辦理照顧服務員專班訓練計畫第13

點第3項第1款，及補助地方政府辦理照顧服務員用人單位自訓自用訓練計畫第13點第3項第1款等規定之規範，惟領有職業訓練生活津貼者，依就業促進津貼實施辦法第21條規定，自就業日起停止核發職業訓練生活津貼。

(二)學員於110年5月15日(含)之後離訓者，其該次離訓得不列入各計畫四項不得報名規定之參訓紀錄。

正本：新北市政府、臺北市政府、基隆市政府、宜蘭縣政府、花蓮縣政府、金門縣政府、桃園市政府、新竹縣政府、新竹市政府、苗栗縣政府、臺中市政府、彰化縣政府、南投縣政府、雲林縣政府、嘉義縣政府、嘉義市政府、臺南市政府、高雄市政府、屏東縣政府、澎湖縣政府、臺東縣政府、勞動部勞動力發展署北基宜花金馬分署、勞動部勞動力發展署桃竹苗分署、勞動部勞動力發展署中彰投分署、勞動部勞動力發展署雲嘉南分署、勞動部勞動力發展署高屏澎東分署

副本：勞動部勞工保險局

電 2021/06/15
交 07:43:42 文章



衛生福利部 函

地址：115204 台北市南港區忠孝東路6段
488號

聯絡人：徐小姐

聯絡電話：(02)8590-6666 分機：6292

傳真：(02)8590-6090

電子郵件：lcminyu@mohw.gov.tw

受文者：勞動部勞動力發展署

發文日期：中華民國110年5月19日

發文字號：衛部顧字第1101961334號

速別：普通件

密等及解密條件或保密期限：

附件：

主旨：為因應近期COVID-19疫情變化，有關辦理照顧服務員訓練事宜，請查照轉知。

說明：

- 一、依本部107年5月9日衛部顧字第1071960347號公告「照顧服務員訓練實施計畫」第5點第6項略以，核心課程採線上訓練者，於完成全數課後測驗，並提供最近六個月內之線上學習證明，始可參加實習課程。
- 二、本部於109年COVID-19疫情發生之初，考量照顧服務員訓練(含各機關團體補助及自費班)特性涉及團體訓練及機構臨床實習課程，爰以109年3月5日衛部顧字第1091960590號函(諒達)周知(略以)，透過本部長長期照顧專業人員數位學習平臺取得照顧服務員核心課程學習證明之日期為108年7月20日至109年5月31日者，可展延至109年12月31日前受理實習課程報名，不受前開六個月之限制。
- 三、鑑於本(110)年5月以來疫情相對嚴峻，爰針對核心課程採線上訓練且取得學習證明之日期為109年10月1日至110年5

月31日者，可展延至110年12月31日前受理實習課程報名，不受前開六個月之限制，惟仍需配合訓練單位錄訓條件及相關規定始得參訓。

- 四、至109年6月1日至109年9月30日期間完成線上訓練者，考量109年下半年至本年初疫情相對緩和，且為兼顧是類人員之訓練品質，爰未再列為效期放寬對象，併予敘明。
- 五、惠請貴府(會)轉知所轄辦理照顧服務員訓練補助班及自費班之局(處/中心)與周知各訓練單位，依前開說明段辦理。
- 六、有關COVID-19相關防疫措施等資訊，請隨時參閱疾病管制署全球資訊網(<https://www.cdc.gov.tw/>)嚴重特殊傳染性肺炎專區。

正本：各直轄市及各縣(市)政府、原住民族委員會

副本：勞動部勞動力發展署

電 2021/06/19 文
交 10:48:19 章



勞動部勞動力發展署 函

地址：242030新北市新莊區中平路439號南
棟4樓
承辦人：蘇嬌容
電話：(02)89956119
傳真：(02)89956107
電子信箱：a7100007@wda.gov.tw

受文者：臺南市政府

發文日期：中華民國110年1月15日
發文字號：發訓字第1102500017號
類別：普通件
密等及解密條件或保密期限：
附件：

主旨：有關「中高齡者及高齡者就業促進法」實施後，針對高齡者參加照顧服務員職業訓練甄試作業原則一案，詳如說明，請查照。

說明：

- 一、依「失業中高齡者及高齡者就業促進辦法」辦理。
- 二、查「中高齡者及高齡者就業促進法」及其子法「失業中高齡者及高齡者就業促進辦法」於109年12月4日推動辦理。為利各分署及地方政府針對高齡者參加照顧服務員職業訓練，現行「補助地方政府辦理照顧服務員專班訓練計畫」（下稱專班訓練計畫）及「補助地方政府辦理照顧服務員用人單位自訓自用訓練計畫」（下稱自訓自用訓練計畫）甄試作業原則配合調整說明如下：

- (一)查專班訓練計畫及自訓自用訓練計畫第12點第2項第1款規定略以，具有就業保險法所定非自願離職者、就業服務法第24條所定特定對象、新住民或性侵害被害人身份之應試者，總成績以筆試加口試成績加權3%計算。

(二)為落實「中高齡者及高齡者就業促進法」應協助高齡者就業之規定，將失業之高齡者對象納入專班訓練計畫及自訓自用訓練計畫第12點第2項第1款規定之甄試加分對象。

三、請本署各分署及地方政府轉知轄區訓練單位及公立就業服務機構等相關執行單位，依上開內容據以辦理高齡者參加照顧服務員職業訓練甄試作業。

正本：新北市政府、臺北市府、基隆市政府、宜蘭縣政府、花蓮縣政府、金門縣政府、桃園市政府、新竹縣政府、新竹市政府、苗栗縣政府、臺中市政府、彰化縣政府、南投縣政府、雲林縣政府、嘉義縣政府、嘉義市政府、臺南市政府、高雄市政府、屏東縣政府、澎湖縣政府、臺東縣政府、勞動部勞動力發展署北基宜花金馬分署、勞動部勞動力發展署桃竹苗分署、勞動部勞動力發展署中彰投分署、勞動部勞動力發展署雲嘉南分署、勞動部勞動力發展署高屏澎東分署
副本：勞動部勞動力發展署身心障礙者及特定對象就業組、勞動部勞動力發展署就業服務組、勞動部勞動力發展署訓練發展組

電 2021/01/15 文
交 16:48:21 章



檔 號：
保存年限：

勞動部勞動力發展署 函

地址：24219新北市新莊區中平路439號南
棟4樓
承辦人：曾惠君
電話：02-89956119
電子信箱：L7200179@wda.gov.tw

受文者：臺南市政府

發文日期：中華民國109年5月12日

發文字號：發訓字第1092501803號

速別：普通件

密等及解密條件或保密期限：

附件：「勞動部勞動力發展署所屬分署補助辦理照顧服務職類職業訓練因應嚴重特殊傳染性肺炎（COVID-19，武漢肺炎）調整措施」1份（2501803A00_ATTCH1.pdf）

主旨：有關本署所屬分署補助辦理照顧服務職類職業訓練，因應嚴重特殊傳染性肺炎（COVID-19，武漢肺炎）之調整措施一案，請查照。

說明：檢送「勞動部勞動力發展署所屬分署補助辦理照顧服務職類職業訓練因應嚴重特殊傳染性肺炎（COVID-19，武漢肺炎）調整措施」1份，惠請轉知轄內訓練單位周知，並請隨時留意中央流行疫情指揮中心公布之最新措施適時調整。

正本：新北市政府、臺北市政府、基隆市政府、宜蘭縣政府、花蓮縣政府、金門縣政府、連江縣政府、桃園市政府、新竹縣政府、新竹市政府、苗栗縣政府、臺中市政府、彰化縣政府、南投縣政府、雲林縣政府、嘉義縣政府、嘉義市政府、臺南市政府、高雄市政府、屏東縣政府、澎湖縣政府、臺東縣政府、勞動部勞動力發展署北基宜花金馬分署、勞動部勞動力發展署桃竹苗分署、勞動部勞動力發展署中彰投分署、勞動部勞動力發展署雲嘉南分署、勞動部勞動力發展署高屏澎東分署

副本：勞動部勞動力發展署訓練發展組



勞動部勞動力發展署所屬分署補助辦理照顧服務職類 職業訓練因應嚴重特殊傳染性肺炎（COVID-19，武漢肺炎）調整措施

109/5/7

●調整措施

以下各項作法，仍請依據中央流行疫情指揮中心公布之最新管理機制與各項防疫建議及措施適時調整。

對象	時點	情形	處理原則簡述	備註
1. 訓練單位	1-1. 開訓前	課程變更 (場地更改、訓期改變、延班...)	1. 經地方政府或分署核定後對外公布，並配合登錄職前訓練資訊管理系統(簡稱 iTS 系統)。	依「補助地方政府辦理照顧服務員專班訓練計畫」(簡稱專班訓練計畫)第 10 點、12 點；「補助地方政府辦理照顧服務員用人單位自訓自用訓練計畫」(簡稱自訓自用計畫)第 11 點、第 12 點；「辦理照顧服務職類職業訓練補助要點」(簡稱補助要點)第 12 點。
		班次停辦	2. 如因課程變更或延班衍生必要經費支出者，得辦理訓練計畫變更，並依實核銷。	
		退費	已報名繳費學員因課程變更、延班或班次停辦等因素而無法參訓，訓練單位應退還學員所繳費用。	專班訓練計畫第 11 點；補助要點第 16 點
		職業訓練生活津貼	依核定變更或延班後之課程期程，據以核定職業訓練生活津貼。	
		防護措施	1. 應成立防疫小組，由負責人擔任防疫小組召集人，並召開因應措施會議。 2. 可利用簡訊、line 預先發送防疫通知，提醒甄試者及錄訓學員注意事項。 3. 招生說明會或甄試作業等集會活動，應參照中央流行疫情指揮中心「COVID-19(武漢肺炎)因應指引：公眾集會」(簡稱公眾集會因應指引)及	依本署 109 年 4 月 13 日發訓字第 1092501417 號函通知各地方政府及各分署「勞動部勞動力發展署補助、委託、合作辦理職業訓練因應中國大陸新型冠

對象	時點	情形	處理原則簡述	備註
			「COVID-19(武漢肺炎)因應指引:社交距離注意事項」(簡稱社交距離因應指引)辦理。	狀病毒肺炎之防護建議及健康管理措施」(簡稱職訓防護管理措施)辦理。
1. 訓練單位	1-1. 開訓前	社交距離因應機制	<p>可擇下列方式之一,並經地方政府或分署核定後辦理:</p> <p>1. 調降預訓人數:</p> <p>(1)須先規劃以能配合社交距離 1.5 公尺規定之訓練場地辦理。</p> <p>(2)若調整後仍無法符合社交距離 1.5 公尺之規定,始得重新調整預訓人數,且最低開班人數仍不得低於 10 人。</p> <p>2. 拆班上課:配合社交距離 1.5 公尺之規定,原 1 班得拆為 2-3 班。</p> <p>3. 維持各班級訓練人數:</p> <p>(1)變更訓練場域以符合社交距離 1.5 公尺規定(如採梅花座或人員間隔 1.5 公尺以上)。</p> <p>(2)無法拆班且無法配合社交距離 1.5 公尺之規定者,可維持現行開班人數,惟開訓後全體師生須全程配戴口罩。</p>	參照中央流行疫情指揮中心社交距離因應指引辦理。
1. 訓練單位	1-2. 開訓後(訓練期間)	課程變更(或延期結訓)	<p>1. 經地方政府或分署核定後辦理課程變更或延期結訓,並配合登錄 iTS 系統。</p> <p>2. 停課後復課之補課機制:</p> <p>(1)優先於原訓期之週間或週末補課,無法補足之時數,再以延期結訓方式補足。</p> <p>(2)核心課程、學科課程得採遠距視訊方式辦理(採非實體授課者,需掌握學員實際出缺勤狀況、線上查課及維持訓練成效)。</p> <p>3. 如因疫情致課程變更或延期結訓所</p>	<p>1. 依專班訓練計畫第 10 點、12 點;自訓自用計畫第 11 點、第 12 點;補助要點第 12 點。</p> <p>2. 停課標準依本署 109 年 4 月 13 日發訓字第 1092501417 號函之職訓防護管理措施辦理。</p>

對象	時點	情形	處理原則簡述	備註
			需必要經費支出者，得辦理訓練計畫變更，並依實核銷。	
1. 訓練單位	1-2. 開訓後 (訓練期間)	退費	已開訓但未逾訓練總時數3分之1者，訓練單位應退還核定訓練費用50%；已逾訓練總時數3分之1者，不予退費。	專班訓練計畫第11點；補助要點第16點。
		職業訓練生活津貼	因疫情致課程變更或延期結訓者，該班職業訓練生活津貼補助期程不因此重新核算。	依本署109年2月14日發訓字第1092500543號函辦理。
		防護措施	1. 預先備妥適量之防疫用品以備不時之需。 2. 主動關心學員健康狀況。 3. 強化衛生教育宣導。 4. 常態性環境及清潔消毒。 5. 區隔生病之學員及教職員工。 6. 維持教室內通風。 7. 加強通報作業。 8. 課程期間應參照公眾集會因應指引及社交距離因應指引辦理(掌握參訓學員健康狀況、增加學員座位間距等)。	依本署109年4月13日發訓字第1092501417號函通知各地方政府及各分署職訓防護管理措施辦理。
		社交距離因應機制	可擇下列方式之一，並經地方政府或分署核定後辦理： 1. 拆班上課：配合社交距離1.5公尺之規定，原1班得拆為2-3班。 2. 維持各班級訓練人數： (1) 變更訓練場域以符合社交距離1.5公尺規定(如採梅花座或人員間隔1.5公尺以上)。 (2) 無法拆班且無法配合社交距離1.5公尺之規定者，可維持現行開班人數，惟開訓後全體師生須全程配戴口罩。	參照中央流行疫情指揮中心社交距離因應指引辦理。
2. 參訓學員	2-1. 開訓前	集會活動(招生說明會或甄試等)	應自主管理身體健康，如出現發燒或呼吸道症狀等情形，主動通知訓練單位，並應在家休息避免外出。	依本署109年4月13日發訓字第1092501417號函通知各地方政府及各分署

對象	時點	情形	處理原則簡述	備註
				職訓防護管理措施辦理。
2. 參訓學員	2-1. 開訓前	退費	已報名繳費學員因課程變更、延班或班次停辦而無法參訓，得申請退還所繳費用。	專班訓練計畫第 11 點；補助要點第 16 點。
	2-2. 開訓後(訓練期間)	確診、隔離、檢疫或因發燒、呼吸道等症狀而被禁止到課	1. 照顧服務員訓練之核心課程或托育人員訓練之學科課程，未實體上課期間，如有配合完成下列情事之一，其時數不列入未到課時數計算： (1) 配合訓練單位提供之遠距視訊方式同步上課。 (2) 未能配合遠距視訊者，得透過訓練單位提供課程錄影補課，惟錄影補課後，需通過訓練單位評測，以確保學習成效。 2. 以請假方式辦理： (1) 各項假別依專班訓練計畫、自訓自用計畫及補助要點之職業訓練契約書納入請假(未出席)時數計算。 (2) 請假時數如未達不得參加成績考核者，得繼續參訓；如將達不得參加成績考核者，得檢具相關證明文件，經地方政府或分署同意後辦理離訓。 (3) 該次離訓得不列入各計畫 4 項不得報名規定之參訓紀錄。	1. 依本署 109 年 2 月 14 日發訓字第 1092500543 號函辦理。 2. 依本署 109 年 2 月 26 日發訓字第 10925006441 號函辦理。
		退費	已開訓但未逾訓練總時數 3 分之 1 者，訓練單位應退還核定訓練費用 50%；已逾訓練總時數 3 分之 1 者，不予退費。	專班訓練計畫第 11 點；補助要點第 16 點。
		職業訓練生活津貼	訓練單位因疫情致課程變更或延期結訓，不影響參訓學員職訓生活津貼之權益(職訓生活津貼補助期程不因此重新核算)。	依本署 109 年 2 月 14 日發訓字第 1092500543 號函辦理。
		防護措施	1. 請學員注意自主健康管理，儘可能佩	依本署 109 年 4 月

對象	時點	情形	處理原則簡述	備註
			<p>戴口罩，在訓期間如出現發燒或呼吸道症狀等情形，應主動通知訓練單位及儘速返家休息。</p> <p>2. 請學員加強勤洗手、呼吸道衛生與咳嗽禮節，保持個人衛生習慣，儘量避免出入人潮擁擠、空氣不流通之公共場所，及保持 1.5 公尺的社交距離等。</p>	13 日發訓字第 109 2501417 號函通知各地方政府及各分署職訓防護管理措施辦理。

二、各分署反映之意見及擬答

編號	問題	擬答內容
1	受限於訓練單位空間，無法拆班或分批授課？	<p>1. 已甄試但尚未開訓或已開訓之班級(須辦理計畫變更相關事宜後辦理)：</p> <p>(1)得維持實體授課方式，惟活動空間、座位安排等，請參考中央流行疫情指揮中心之公眾集會及社交距離因應指引辦理。</p> <p>(2)改採遠距視訊方式辦理，須掌握學員實際出缺勤狀況、線上查課及維持訓練成效。</p> <p>2. 尚未招生或已招生但未甄試之班級：訓練單位得依「需間隔 1.5 公尺以上」社交距離之原則，規劃調整開班人數。</p>
2	拆班上課得否請領助教費？	<p>1. 術科助教鐘點費仍以開訓人數達 26 人以上始得視需要編列。</p> <p>2. 開訓人數達 26 人以上之班次如需拆班上課，則師資鐘點費得視需要核實支應，惟助教仍以 1 名共用為限。</p>
3	遠距視訊授課應注意那些事項？	<p>1. 申請課程變更：</p> <p>(1)應於地方政府或分署規定期限內函送變更申請文件審查，由地方政府或分署自行評估該課程是否採線上辦理。</p> <p>(2)變更申請之內容應含：使用軟體、如何掌握學員實際出缺勤、學員領取材料項目及方式、如何配合地方政府或分署辦理不預告訪視及維持參訓學員訓練成效等作法。</p> <p>2. 核心課程、學科課程得採遠距視訊方式辦理，惟須掌握學員實際出缺勤狀況、線上查課及維持訓練成效。</p> <p>3. 採用之軟體：不限，惟須無資安疑慮之軟體。</p>
4	因疫情致班次停辦，則訓練單位已	於符合核定補助計畫書等相關規定之前提下，得檢據核實支給。

編號	問題	擬答內容
	支出之經費得否核銷？	
5	停課期間訓字保是否續保？	依勞工保險條例(簡稱本條例)第 11 條規定,符合本條例第 6 條規定之勞工保險被保險人,投保單位應於其到職、入會、到訓、離職、退會、結訓之當日,通知勞工保險局,顯示參訓學員之訓字保應開始於開(參)訓日、終止於結訓日或離(退)訓日,考量停課尚需復課,非終止訓練,故停課期間之訓字保仍予續保。
6	因疫情需自主健康管理之學員,得否專案申請離訓？	具中央流行疫情指揮中心「具感染風險民眾追蹤管理機制」所定之自主健康管理對象： 1. 得依專班訓練計畫、自訓自用計畫及補助要點之職業訓練契約書辦理請假： (1)請假時數如未達不得參加成績考核者,得繼續參訓。 (2)請假時數如將達不得參加成績考核者,得依個案事實檢具相關證明文件,經地方政府或分署認定並同意後辦理離訓。 2. 該次離訓仍將列入各計畫 4 項不得報名規定之參訓紀錄。
7	因疫情而有請假需求者,於資訊系統之假別如何勾選？	1. 確診學員於就診及隔離期間,以「病假」(或「事假」)處理:依專班訓練計畫、自訓自用計畫及補助要點之職業訓練契約書辦理請假,請假時數如未達不得參加成績考核者,得繼續參訓。 2. 具感染風險學員,配合隔離或檢疫期間,以「防疫隔離假」(或「事假」)處理:依專班訓練計畫、自訓自用計畫及補助要點之職業訓練契約書辦理請假,請假時數如未達不得參加成績考核者,得繼續參訓。

檔 號：
保存年限：

衛生福利部 函

地址：11558臺北市南港區忠孝東路6段488號

傳 真：(02)85908010

聯絡人及電話：吳彥毅(02)85906666轉6281

電子郵件信箱：nhyywu@mohw.gov.tw

受文者：臺南市政府社會局

發文日期：中華民國107年4月27日

發文字號：衛部顧字第1071960549號

速別：普通件

密等及解密條件或保密期限：

附件：

主旨：有關長期照顧服務人員(以下簡稱長照人員)辦理認證繳交完成訓練證明文件(以下簡稱完訓證明)疑義一案，復如說明段，請查照。

說明：

- 一、復貴機構107年4月10日電子郵件。
- 二、按長期照顧服務法第3條規定略以：「長照服務人員(以下稱長照人員)：指經本法所定之訓練、認證，領有證明得提供長照服務之人員。」
- 三、長期照顧服務人員訓練認證繼續教育及登錄辦法第4條第1項略以：「申請長照人員認證者，應填具申請書，並檢附下列文件及繳納費用，向直轄市、縣(市)主管機關提出：一、符合第2條資格及完成前條訓練之證明文件正本與其影本(正本驗畢後發還)。...」
- 四、另依本部公告之照顧服務員訓練實施計畫規定，辦理照顧服務員訓練單位除應具接受直轄市、縣(市)政府補助或委託辦理，或擬具計畫經直轄市、縣(市)政府審查核定等資格外，訓練單位並應於訓練期滿後將結訓人員名冊、出席





情形及考核成績等資料送主管機關備查，及核發載有參訓者資料、訓練資訊及主管機關同意備查之日期與文號之結業證明書。

- 五、審酌完成照顧服務員訓練至取得結業證明書尚需相當之作業時間，為利服務單位進用服務人力及完訓人員就業，完成照顧服務員訓練之人員得以訓練單位核發載有受訓人姓名、身分證統一號碼、出生年月日、辦理訓練單位、訓練期間、訓練時數及經主管機關同意補助、委託或核定辦理訓練之公文字號文件暫代結業證明書，辦理長照人員認證作業。訓練單位仍應依照照顧服務員訓練實施計畫規定，辦理完訓後之相關作業發給載明應載內容之結業證明書，不得以因已發給前揭文件為由而拒發。

訂



正本：財團法人臺南市私立林澄輝社會福利慈善事業基金會
副本：新北市政府社會局、臺南市政府社會局、桃園市政府社會局、臺北市政府社會局、臺中市政府社會局、高雄市政府社會局、嘉義市政府社會處、基隆市政府社會處、宜蘭縣政府社會處、彰化縣政府社會處、澎湖縣政府社會處、臺東縣政府社會處、花蓮縣政府社會處、屏東縣政府社會處、新竹市政府社會處、新竹縣政府社會處、苗栗縣政府社會處、雲林縣政府社會處、嘉義縣社會局、南投縣政府社會及勞動處、金門縣政府社會處、新北市政府衛生局、桃園市政府衛生局、臺北市政府衛生局、臺中市政府衛生局、嘉義市政府衛生局、基隆市衛生局、宜蘭縣政府衛生局、彰化縣衛生局、澎湖縣政府衛生局、臺東縣衛生局、花蓮縣衛生局、南投縣政府衛生局、嘉義縣衛生局、新竹市衛生局、新竹縣政府衛生局、苗栗縣政府衛生局、連江縣衛生福利局、金門縣衛生局、雲林縣衛生局、高雄市政府衛生局、臺南市政府衛生局、屏東縣政府衛生局

2018-04-27
09:51:40

錄

部長 陳時中

檔 號：
保存年限：

衛生福利部 函

地址：11558臺北市南港區忠孝東路6段488號
傳 真：(02)85906090
聯絡人及電話：李佳純(02)85906295
電子郵件信箱：lcchiachun@mohw.gov.tw

受文者：臺南市政府

發文日期：中華民國108年5月24日
發文字號：衛部顧字第1081961305號
速別：普通件
密等及解密條件或保密期限：
附件：

主旨：有關「長期照顧專業人員數位學習平臺」之照顧服務員訓練核心課程結業證明疑義一案，復如說明，請查照。

說明：

- 一、復貴府108年3月7日新北府衛高字第1080551627號函。
- 二、依本部107年5月9日公告之「照顧服務員訓練實施計畫」規定，核心課程採線上訓練者，應於線上完成全數課後測驗，並提供最近六個月內之線上學習證明予實習訓練場所，始可參加臨床實習課程；嗣完成所有臨床實習課程、實作課程及綜合討論與課程評量者，始可參加成績考核。
- 三、為維護長期照顧專業人員數位學習平臺之訓練品質，自本（108）年6月1日起修正該系統相關功能及測驗及格標準如下：
 - （一）登入進行線上訓練僅能開啟單一個頁面閱讀，倘若同時開啟多個分頁閱讀，系統將全部終止閱讀時數累計並出現提醒視窗，需重新選定閱讀單元後，該選定之單元始繼續累積時數。
 - （二）同一帳號於同一時間僅能登入一設備，如重複登入則前

次登入設備將自動登出。

(三)每次登入時，顯示視窗提醒閱讀時數計算方式。

(四)提高每一單元線上測驗通過成績，由70分調高為80分。

四、至有關貴府來函說明二所提，結業資格認定疑義之情事，依本部107年5月9日公告之「照顧服務員訓練實施計畫」之五、(七)結業證明(略以)：「……核心課程採線上訓練者，以實習訓練場所之所在為準，送當地直轄市、縣(市)政府備查……」，是以，結業證明認定一事係屬地方政府權責，請貴府本於權責逕行卓處。

正本：新北市政府

副本：臺北市政府、桃園市政府、新竹市政府、新竹縣政府、苗栗縣政府、臺中市政府、彰化縣政府、南投縣政府、雲林縣政府、嘉義市政府、嘉義縣政府、臺南市政府、高雄市政府、屏東縣政府、基隆市政府、宜蘭縣政府、花蓮縣政府、臺東縣政府、澎湖縣政府、金門縣政府、連江縣政府、本部長期照顧司



部長 陳時中 出國

政務次長何啟功代行



檔 號：
保存年限：

勞動部勞動力發展署 函

地址：24219新北市新莊區中平路439號南
棟4樓
承辦人：田穗祿
電話：02-89956120
傳真：(02)89956107
電子信箱：E7200025@wda.gov.tw



受文者：臺南市政府

發文日期：中華民國108年7月30日

發文字號：發訓字第1082502615號

類別：普通件

密等及解密條件或保密期限：

附件：「15歲以上未滿18歲之未就學未就業少年」切結書及參加失業者職業訓練之身分
認定說明各1份 (2502615A00_ATTCH7.pdf、2502615A00_ATTCH11.pdf)



主旨：為協助失業者提升工作技能，自108年7月5日起，有就業
需求之「15歲以上未滿18歲之未就學未就業少年」，參加
本署自辦、委託或補助辦理之失業者職業訓練免負擔訓練
費用，請查照。

說明：

- 一、依據勞動部108年3月5日勞動發特字第10805026342號公告
暨本署108年7月5日發特字第1083001054號函檢送108年6月
13日召開「15歲以上未滿18歲之未就學未就業少年」身分
認定事宜會議紀錄決議事項辦理。
- 二、經公告「15歲以上未滿18歲之未就學未就業少年」為就業
服務法第24條第1項第10款所定人員，需同時符合下列要
件，並以切結書為未就學未就業之認定文件：
 - (一)年滿15歲以上未滿18歲之失業或待業者。
 - (二)確實完成國民義務教育且未就學者。所稱完成國民義務
教育係指國民中學畢業或肄業，未就學係指無學籍或休

學中。

三、檢附「15歲以上未滿18歲之未就學未就業少年」切結書及參加失業者職業訓練之身分認定說明各1份，請轉知轄內公立就業服務機構及訓練單位配合旨揭措施辦理相關事宜。

正本：高雄市政府、基隆市政府、連江縣政府、雲林縣政府、新北市政府、臺中市政府、彰化縣政府、嘉義縣政府、新竹市政府、新竹縣政府、嘉義市政府、臺東縣政府、臺北市政府、臺南市政府、澎湖縣政府、宜蘭縣政府、金門縣政府、花蓮縣政府、南投縣政府、屏東縣政府、桃園市政府、苗栗縣政府、勞動部勞動力發展署北基宜花金馬分署、勞動部勞動力發展署桃竹苗分署、勞動部勞動力發展署中彰投分署、勞動部勞動力發展署雲嘉南分署、勞動部勞動力發展署高屏澎東分署

副本：勞動部勞動力發展署就業服務組(含附件)、勞動部勞動力發展署身心障礙者及特定對象就業組(含附件)、勞動部勞動力發展署職能標準及技能檢定組(含附件)、勞動部勞動力發展署勞動力發展創新中心(含附件)、勞動部勞動力發展署法務室(含附件)、勞動部勞動力發展署訓練發展組(含附件)

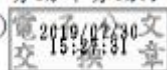

檔 號：

保存年限：

衛生福利部 函

11558 台北市南港區忠孝東路6段488號
聯絡方式：聯絡人 張瑀、聯絡電話 (02)
8590-6289、傳真 (02)8590-6090、電子
郵件 nhfishchang@mohw.gov.tw

受文者：勞動部

發文日期：中華民國109年3月13日
發文字號：衛部顧字第1091960655號
速別：普通件
密等及解密條件或保密期限：
附件：保護性課程規劃建議

主旨：有關照顧服務員訓練實施計畫，增列保護性課程及鼓勵辦理在職繼續教育乙案，詳如說明，請查照。

說明：

- 一、依據本部108年12月17日召開「108年第3次重大家庭暴力事件個案研討會議」決議辦理。
- 二、查本部107年5月9日衛部顧字第1071960347號公告照顧服務員訓練實施計畫，包含核心課程50小時、實作課程8小時、綜合討論與課程評量2小時、臨床實習課程30小時，且各直轄市、縣(市)政府得依業務需要增列課程內容與時數，先予敘明。
- 三、基於上開原則及為提升照顧服務員對於保護性議題之敏感度，惠請貴府自即日起審查核定訓練時，應納入家庭暴力、老人保護及身心障礙者保護工作概述訓練(課程建議如附件)。
- 四、考量照顧服務員訓練管道及方式多元，本部另鼓勵各機構團體得依附件課程規劃辦理保護性議題相關在職繼續教育訓練，並向經本部認可之長照繼續教育認可單位(查詢網址：<https://1966.gov.tw/LTC/cp-3999-42432-201.html>)提出申請，並應符合送審之長照繼續教育認可單位所訂審查規範。
- 五、副本抄送長照繼續教育認可單位據以辦理審查。

正本：臺南市政府、新竹市政府、金門縣政府、臺東縣政府、宜蘭縣政府、花蓮縣政府、南投縣政府、屏東縣政府、苗栗縣政府、高雄市政府、基隆市政府、桃園市政府、新竹縣政府、嘉義縣政府、嘉義市政府、澎湖縣政府、澎湖市政府、金門縣政府、臺東縣政府、宜蘭縣政府、花蓮縣政府、南投縣政府、屏東縣政府、苗栗縣政府、高雄市政府、基隆市政府、桃園市政府、新竹縣政府、嘉義縣政府、嘉義市政府、澎湖縣政府、澎湖市政府



府、新北市政府、新竹縣政府、嘉義市政府、嘉義縣政府、彰化縣政府、臺中市
政府、連江縣政府、臺北市政府、澎湖縣政府、桃園市政府

副本：勞動部、社團法人台灣長期照護專業協會、社團法人中華民國職能治療師公會全
國聯合會、社團法人中華民國物理治療師公會全國聯合會、中華民國老人福利推
動聯盟、社團法人台灣護理之家協會、台灣長期照顧關懷協會、財團法人天主教
失智老人社會福利基金會、中華民國藥師公會全國聯合會、社團法人臺灣物理治
療學會、社團法人台灣失智症協會、台灣復健醫學會、中華民國營養師公會全國
聯合會、社團法人臺灣老人急重症醫學會、中華民國語言治療師公會全國聯合會
、中華民國醫師公會全國聯合會、社團法人臺灣老人福利機構協會、社團法人台
灣長期照護管理學會、台灣醫療繼續教育推廣學會、中華民國護理師護士公會全
國聯合會、台灣醫事繼續教育學會、社團法人臺灣職能治療學會、中華民國臨床
心理師公會全國聯合會(均含附件)

109/03/13
電 7246

來文

總收文 2020/3/13



* 1090306951 *

第2頁 共2頁