

臺南市六甲區人口暨性別分析



臺南市六甲區公所
Lioujia District Office

113年6月

摘 要

本文資料來源為臺南市政府民政局、官田戶政事務所及臺南市政府主計處提供之數據，主要分析本區人口結構及性別分布。

本區 112 年人口數占臺南市總人口比例僅為 1.14%，並呈逐漸減少之趨勢。性別方面，本區男性多於女性，但至 110 年起性別比例開始下降，顯示男性人口數近幾年減少速度較快。年齡結構本區呈現老齡化趨勢，65 歲以上的老年人口比率逐年增加，112 年老年人口比率高達 22.23%。教育程度方面，本區受高等教育程度的人口比率逐年增加，112 年大學以上教育者已占本區 15 歲以上人口為 25.52%。另本區離婚率近十年有逐年上升趨勢。

目 錄

| | |
|---------------|----|
| 壹、前言 | 1 |
| 貳、現況描述..... | 2 |
| 一、人口概況..... | 2 |
| (一)人口分布 | 2 |
| (二)性別分析 | 3 |
| 二、年齡分析..... | 5 |
| 三、結婚狀況..... | 7 |
| 四、教育程度..... | 9 |
| 五、人口動態分析..... | 10 |
| 參、結論 | 13 |

壹、前言

本區位於臺南市中央偏北，北迎柳營區、東山區，東接楠西區，西臨下營區，南鄰官田區、大內區，全區面積有 67.5 平方公里，地形巨龍蜿蜒，東面屬中央山脈，山地占總面積之大半，西屬嘉南平原，地勢平坦。

人口乃組成國家之基本要素，亦是政府施政的對象及社會安定、經濟發展改善的推手。從一國人口的數量、結構、特性及分布之情形，即可瞭解該國經濟、社會、文化發展脈絡，進而評估地區蘊藏的潛能及未來發展之潛力，故穩定的人口結構更是各國所要追求的目標之一。

惟近年人口逐漸邁向少子化與高齡化，唯有與時並進，順應人口變化方能制定最適當之政策。故茲編撰人口統計分析，並就六甲區內 103 年至 112 年間現住人口統計資料，特就本區歷年人口、年齡、婚姻、教育及人口動態分析等相關資料，以文字敘述輔以圖表的方式呈現，以期能供相關政策制訂及規劃之參考。

貳、現況描述

一、人口概況

(一)人口分布

112 年底本區總人口數 21,189 人，占臺南市總人口 1,859,946 之比例為 1.14%，居臺南市 37 區中第 25 位。相較 103 年人口數由 22,832 人，減少 1,643 人（減少 7.20%），近十年本區人口總數呈現逐年減少的狀態（詳圖 1）。

本區各里人口中，以二甲里 3,830 人最多，占全區人口數之 18.08%，其次為六甲里 3,268 人，占 15.42%；大丘里 568 人最少，占 2.68%。與 111 年底相較下人口增減幅度最大者為王爺里，增減率為-5.22%，即里內共減少 39 人；最小者為甲南里，增減率為-0.33%，即里內共減少 5 人（詳表 1）。



圖 1 臺南市六甲區歷年人口數

表 1 臺南市六甲區各里人口數

單位：人；%

| 年底別 | 總計 | 六甲里 | 甲東里 | 甲南里 | 七甲里 | 二甲里 | 水林里 | 中社里 | 龜港里 | 菁埔里 | 王爺里 | 大丘里 |
|--------------------|--------|-------|-------|-------|-------|-------|-------|-------|-------|-------|-------|-------|
| 103年底 | 22,832 | 3,546 | 3,173 | 1,663 | 2,395 | 3,890 | 2,610 | 1,892 | 1,303 | 731 | 922 | 707 |
| 104年底 | 22,586 | 3,481 | 3,154 | 1,651 | 2,358 | 3,946 | 2,564 | 1,863 | 1,297 | 699 | 874 | 699 |
| 105年底 | 22,406 | 3,462 | 3,137 | 1,623 | 2,333 | 3,950 | 2,529 | 1,840 | 1,309 | 686 | 857 | 680 |
| 106年底 | 22,275 | 3,438 | 3,183 | 1,602 | 2,286 | 3,952 | 2,499 | 1,820 | 1,321 | 670 | 836 | 668 |
| 107年底 | 22,148 | 3,428 | 3,168 | 1,583 | 2,241 | 3,962 | 2,474 | 1,800 | 1,339 | 657 | 830 | 666 |
| 108年底 | 21,886 | 3,420 | 3,117 | 1,552 | 2,208 | 3,915 | 2,443 | 1,801 | 1,329 | 642 | 808 | 651 |
| 109年底 | 21,668 | 3,392 | 3,042 | 1,556 | 2,220 | 3,840 | 2,438 | 1,781 | 1,335 | 644 | 795 | 625 |
| 110年底 | 21,488 | 3,338 | 2,987 | 1,550 | 2,152 | 3,853 | 2,364 | 1,747 | 1,483 | 633 | 772 | 609 |
| 111年底 | 21,342 | 3,303 | 2,936 | 1,529 | 2,157 | 3,802 | 2,339 | 1,721 | 1,551 | 662 | 747 | 595 |
| 112年底 | 21,189 | 3,268 | 2,905 | 1,524 | 2,165 | 3,830 | 2,294 | 1,706 | 1,592 | 629 | 708 | 568 |
| 112年底較 111年底增減率 | -0.72 | -1.06 | -1.06 | -0.33 | 0.37 | 0.74 | -1.92 | -0.87 | 2.64 | -4.98 | -5.22 | -4.54 |

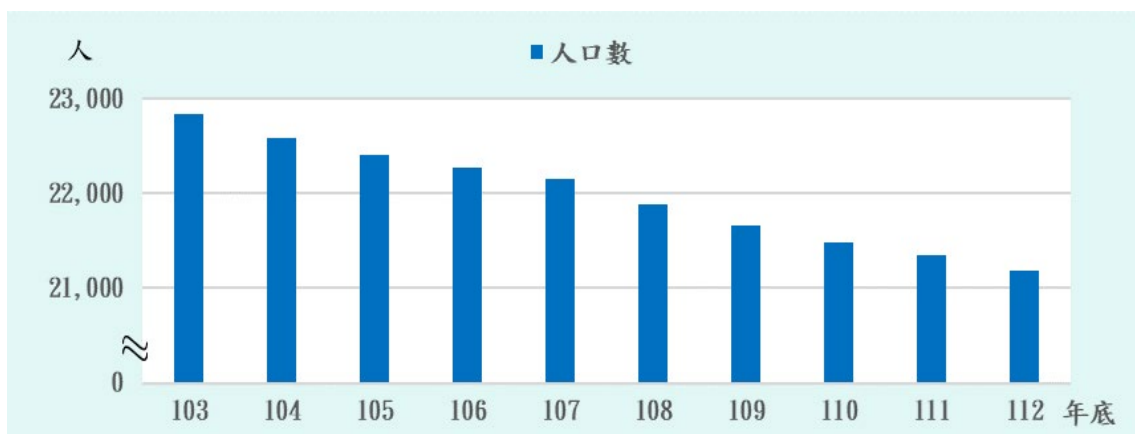
資料來源：本府民政局

(二)性別分析

性比例可觀察男性人口相對女性人口之比例，即每 100 位女性人數相對應之男性人數，本區 112 年底總人口數 21,189 人，其中男性有 10,929 人，占 51.58%，女性有 10,260 人，占 48.42%（詳圖 2），近十年本區皆為男性人口數大於女性人口數；進一步觀看性比例，112 年本區性比例 106.52，較 103 年底性比例 107.34 減少 0.82，即本區每百名女性人口相對應之男性人口減少 0.82 人（詳圖 3）。近十年本區總人口數逐年下降，其中自 103 年至 112 年間本區男性人口數減少 7.54%，女性人口數減少 6.83%，男性人口數減少的幅度大於女性人口數。



圖 2 臺南市六甲區男女性人口數



圖 3 臺南市六甲區人口性比例

二、年齡分析

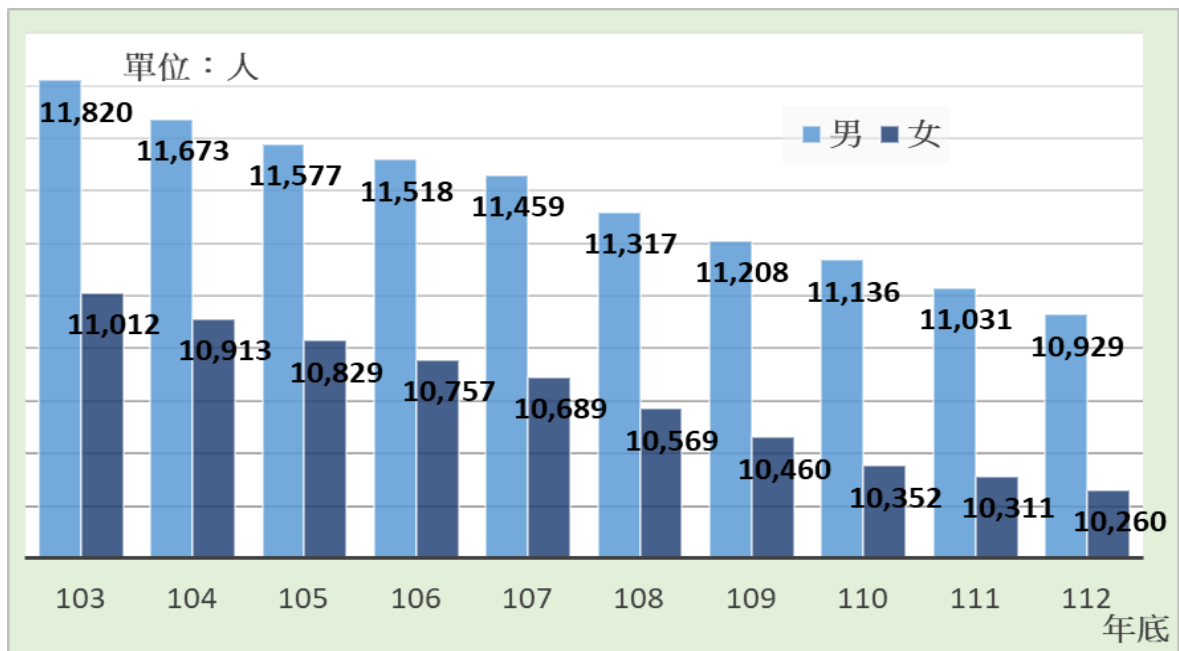
以下將人口年齡分為幼年人口(0歲~14歲)、青壯年人口(15歲~64歲)及老年人口(65歲以上)3個年齡層。

112年底本區人口21,189人中，幼年人口2,010人，占本區人口9.49%；青壯年人口14,467人，占本區人口68.28%；老年人口為4,712人，占本區人口22.23%（詳圖4）。其次，就人口比率變化分析，幼年人口由103年底占本區人口12.15%，逐年遞減至112年底9.49%，青壯年人口由103年占本區人口72.03%遞減至112年底68.28%，老年人口則由103年占本區人口15.83%逐年攀升至112年底22.23%。由以上分析顯示，本區幼年人口及青壯年人口皆呈遞減現象，而老年人口則呈現遞增情形（詳表2）。

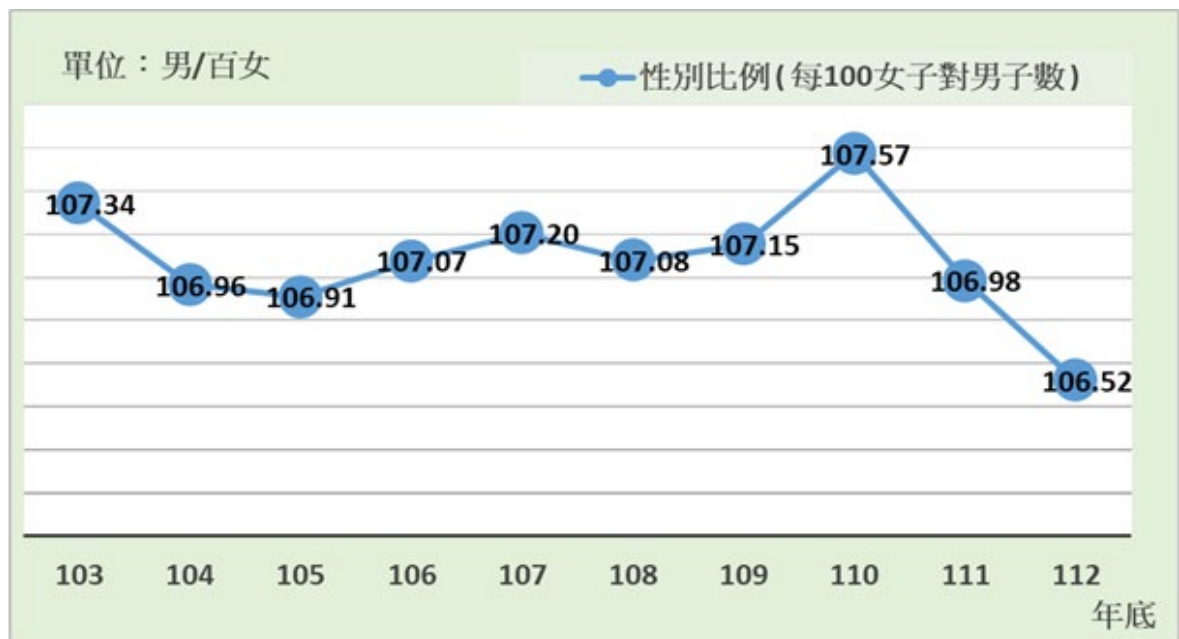

圖4 臺南市六甲區112年底人口年齡狀況

表 2 臺南市六甲區近年人口年齡結構

| 年底別 | 總人口數 | 幼年(0~14歲) | | 青壯年(15~64歲) | | 老年(65歲以上) | |
|-------|--------|-----------|-------|-------------|-------|-----------|-------|
| | | 人數 | % | 人數 | % | 人數 | % |
| 103年底 | 22,832 | 2,773 | 12.15 | 16,445 | 72.03 | 3,614 | 15.83 |
| 104年底 | 22,586 | 2,593 | 11.48 | 16,271 | 72.04 | 3,722 | 16.48 |
| 105年底 | 22,406 | 2,502 | 11.17 | 16,069 | 71.72 | 3,835 | 17.12 |
| 106年底 | 22,275 | 2,432 | 10.92 | 15,902 | 71.39 | 3,941 | 17.69 |
| 107年底 | 22,148 | 2,364 | 10.67 | 15,728 | 71.01 | 4,056 | 18.31 |
| 108年底 | 21,886 | 2,299 | 10.50 | 15,420 | 70.46 | 4,167 | 19.04 |
| 109年底 | 21,668 | 2,183 | 10.07 | 15,159 | 69.96 | 4,326 | 19.96 |
| 110年底 | 21,488 | 2,106 | 9.80 | 14,947 | 69.56 | 4,435 | 20.64 |
| 111年底 | 21,342 | 2,047 | 9.59 | 14,709 | 68.92 | 4,586 | 21.49 |
| 112年底 | 21,189 | 2,010 | 9.49 | 14,467 | 68.28 | 4,712 | 22.23 |

資料來源：本府民政局

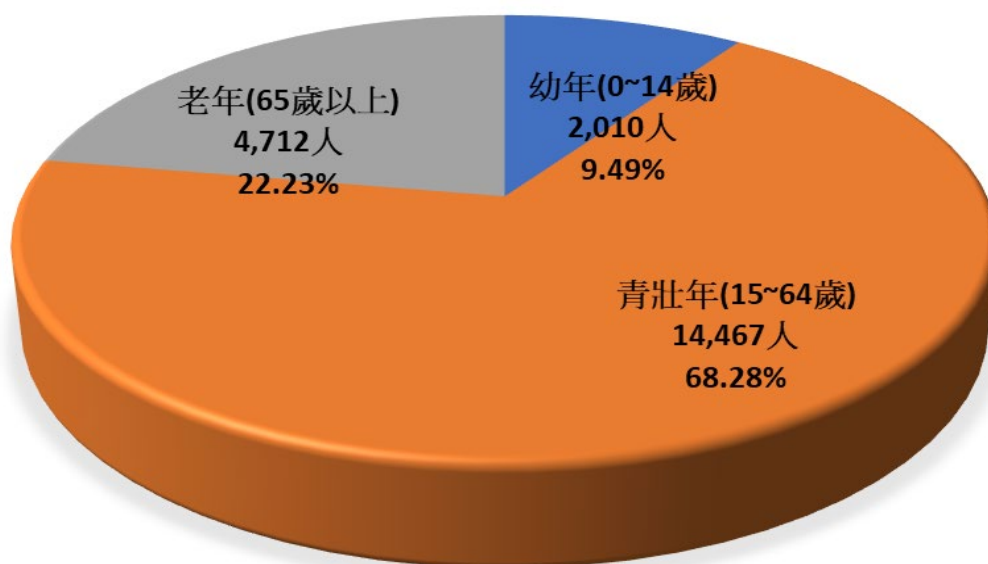
三、結婚狀況

112 年底本區人口共 21,189 人，其中未婚者有 8,286 人，占本區人口數 39.10%；已婚有配偶者 9,479 人，占 44.74%；離婚者有 1,644 人，占 7.76%；喪偶者有 1,780 人，占 8.40%（詳圖 5）。

由於社會觀念的開放，大眾對於婚姻的看法與以往有著顯著的不同，社會對於婚姻能以較正面的觀念去看待，就離婚人口占本區人口的比率觀察，由 103 年底 5.58%逐年攀升至 112 年底 7.76%（詳表 3）。



圖 5 臺南市六甲區 112 年底人口婚姻狀況

表 3 臺南市六甲區近年人口婚姻概況

| 年底別 | 總計 | 未婚 | | 有偶 | | 離婚 | | 喪偶 | |
|-------|--------|-------|-------|--------|-------|-------|------|-------|------|
| | | 人 | % | 人 | % | 人 | % | 人 | % |
| 103年底 | 22,832 | 9,300 | 40.73 | 10,473 | 45.87 | 1,274 | 5.58 | 1,785 | 7.82 |
| 104年底 | 22,586 | 9,125 | 40.40 | 10,360 | 45.87 | 1,316 | 5.83 | 1,785 | 7.90 |
| 105年底 | 22,406 | 8,996 | 40.15 | 10,271 | 45.84 | 1,348 | 6.02 | 1,791 | 7.99 |
| 106年底 | 22,275 | 8,919 | 40.04 | 10,179 | 45.70 | 1,407 | 6.32 | 1,770 | 7.95 |
| 107年底 | 22,148 | 8,876 | 40.08 | 10,040 | 45.33 | 1,442 | 6.51 | 1,790 | 8.08 |
| 108年底 | 21,886 | 8,740 | 39.93 | 9,891 | 45.19 | 1,476 | 6.74 | 1,779 | 8.13 |
| 109年底 | 21,668 | 8,579 | 39.59 | 9,771 | 45.09 | 1,535 | 7.08 | 1,783 | 8.23 |
| 110年底 | 21,488 | 8,495 | 39.53 | 9,629 | 44.81 | 1,583 | 7.37 | 1,781 | 8.29 |
| 111年底 | 21,342 | 8,380 | 39.27 | 9,563 | 44.81 | 1,613 | 7.56 | 1,786 | 8.37 |
| 112年底 | 21,189 | 8,286 | 39.11 | 9,479 | 44.74 | 1,644 | 7.76 | 1,780 | 8.40 |

資料來源：本府民政局

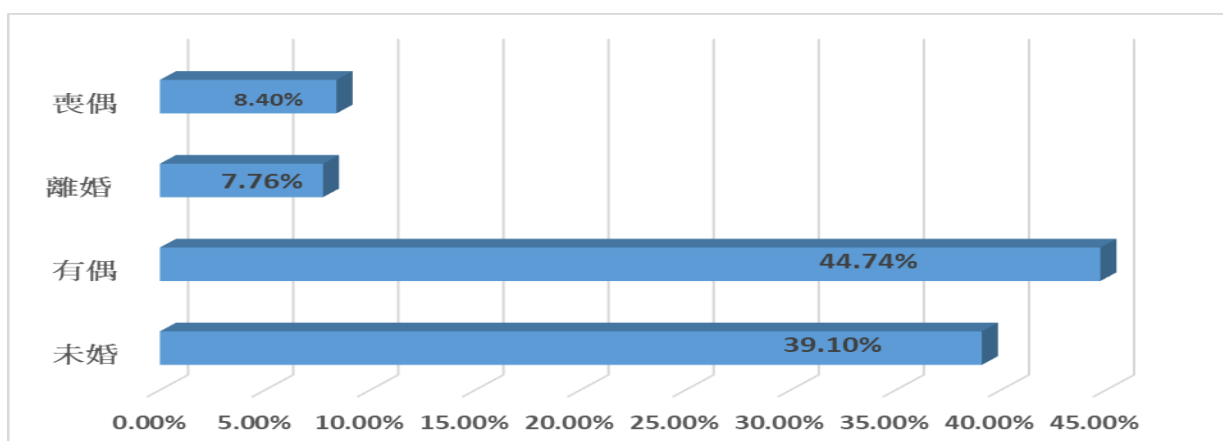
四、教育程度

教育程度之高低為評估人口素質一項重要的指標，亦反映該社會之文化水準。

112 年底本區 15 歲以上人口為 19,179 人，具有碩士畢以上教育程度者 831 人，占 15 歲以上人口比率為 4.33%；大學教育程度者 4,064 人，占 15 歲以上人口比率為 21.19%；專科教育程度者 1,502 人，占 15 歲以上人口比率為 7.83%；高中(職)程度者 6,016 人，占 15 歲以上人口比率為 31.37%；國中程度者 3,251 人，占 15 歲以上人口比率為 16.95%；國小畢以下程度者 3,515 人，占 15 歲以上人口 比率為 18.33% (詳表 4)。

本區自 103 年截至 112 年底教育程度人口結構為：高中職學歷歷年皆占受教育總人口數比率最高；碩士畢以上、大學及專科學歷占受教育總人口數比率逐年上升；國中、國小畢以下學歷占受教育總人口數比率逐年下降。上述資料顯示本區受高等教育人口逐年增加，本區人口素質不斷提升中。

表 4 臺南市六甲區近年 15 歲以上人口教育程度結構表

| 年底別 | 總計 | 碩士以上 | | 大學 | | 專科 | | 高中職 | | 國中 | | 國小以下 | |
|--------|--------|------|------|-------|-------|-------|------|-------|-------|-------|-------|-------|-------|
| | | 人數 | % | 人數 | % | 人數 | % | 人數 | % | 人數 | % | 人數 | % |
| 103 年底 | 20,059 | 585 | 2.92 | 3,042 | 15.17 | 1,519 | 7.57 | 6,119 | 30.51 | 3,740 | 18.64 | 5,054 | 25.20 |
| 104 年底 | 19,993 | 629 | 3.15 | 3,179 | 15.90 | 1,514 | 7.57 | 6,097 | 30.50 | 3,664 | 18.33 | 4,910 | 24.56 |
| 105 年底 | 19,904 | 658 | 3.31 | 3,324 | 16.70 | 1,497 | 7.52 | 6,101 | 30.65 | 3,617 | 18.17 | 4,707 | 23.65 |
| 106 年底 | 19,843 | 678 | 3.42 | 3,529 | 17.78 | 1,512 | 7.62 | 6,066 | 30.57 | 3,520 | 17.74 | 4,538 | 22.87 |
| 107 年底 | 19,784 | 711 | 3.59 | 3,635 | 18.37 | 1,515 | 7.66 | 6,132 | 30.99 | 3,430 | 17.34 | 4,361 | 22.04 |
| 108 年底 | 19,587 | 753 | 3.84 | 3,669 | 18.73 | 1,496 | 7.64 | 6,087 | 31.08 | 3,387 | 17.29 | 4,195 | 21.42 |
| 109 年底 | 19,485 | 774 | 3.97 | 3,739 | 19.19 | 1,507 | 7.73 | 6,026 | 30.93 | 3,391 | 17.40 | 4,048 | 20.77 |
| 110 年底 | 19,382 | 783 | 4.04 | 3,861 | 19.92 | 1,519 | 7.84 | 6,027 | 31.10 | 3,335 | 17.21 | 3,857 | 19.90 |
| 111 年底 | 19,295 | 808 | 4.19 | 3,984 | 20.65 | 1,509 | 7.82 | 6,012 | 31.16 | 3,288 | 17.04 | 3,694 | 19.14 |
| 112 年底 | 19,179 | 831 | 4.33 | 4,064 | 21.19 | 1,502 | 7.83 | 6,016 | 31.37 | 3,251 | 16.95 | 3,515 | 18.33 |

資料來源：本府民政局

五、人口動態分析

出生、死亡和人口遷移是決定人口消長的基本因素，在人類長久的歷史上，對人口消長扮演極為重要的角色，甚至在近三十餘年來，許多政策的訂定，主要以上述三者的發展為其目標。

(一) 自然增加

1. 出生

112年本區出生87人，較111年79人增加8人（增加10.13%），較103年158人減少71人（減少44.94%）；粗出生率為4.09‰較111年3.69‰上升0.40個千分點，較103年6.92‰下降2.83個千分點（詳表5）。近十年本區出生人數及粗出生率自103年158人、6.92‰下降至111年79人、3.69‰最低，112年則略為上升至87人4.09‰。

2. 死亡

死亡是人口動態事項的一項，關係著人口自然生長，亦影響著經濟發展，死亡水準的高低直接反映衛生設備的良窳與人民健康狀況，間接反映社會經濟發展的高低。

112年本區死亡人數258人，較111年272人減少14人（減少5.15%），較103年223人增加35人（增加15.70%）；粗死亡率為12.13‰較111年12.70‰下降0.57個千分點，較103年9.77‰上升2.36個千分點（詳表5）。近十年本區死亡人數及粗死亡率有略為攀升之現象。

3. 自然增加率

自然增加率為粗出生率與粗死亡率之差，當自然增加率為正值，表示粗出生率較粗死亡率高，人口數增加，反之則減少。

112年本區自然增加-171人（出生人數-死亡人數），較111年-193人增加22人，較103年-65人減少106人；自然增加率為-8.04‰，較111年-9.01‰增加0.97個千分點，較103年-2.85‰減少5.19個千分點。近十年本區自然增加人數及自然增加率皆呈現下降趨勢（詳表5）。

（二）社會增加

社會增加率係一區域之人口因移入或移出導致之增減率，簡單來講就是遷入率與遷出率之差，此時在無考量出生及死亡人數時，當社會增加率為正值時，表示遷入人數大於遷出人數，反之，則為遷出人數大於遷入人數，人口數就會減少。

112年本區遷入641人，較111年758人減少117人（減少15.44%），較103年547人增加94人（增加17.19%）；遷出623人，較111年711人減少88人（減少12.38%），較103年801人減少178人（減少22.23%）。近十年本區遷入人數呈上升趨勢，遷出則呈下降趨勢。

112年本區社會增加18人，即遷入人數大於遷出人數，較111年47人減少29人，較103年-254人增加272人；112年社會增加率0.85‰，較111年2.19‰減少1.34個千分比，較103年-11.12‰增加11.97個千分比。近十年本區社會增加由負轉正（詳表5）。

(三) 人口增加率

自然增加率加上社會增加率為人口總增加率，112年本區人口總增加率為-7.19% 較111年-6.82% 減少0.37個百分點（詳表5）。

表5 臺南市六甲區近年人口動態結構

| 單位：人；% | | | | | | | | | | | | |
|--------|--------|--------|------|------|-----|-------|-------|-------|------|-----|-------|--------|
| 年別 | 年中人口數 | 人口增加率 | 自然增加 | | | | | | 社會增加 | | | |
| | | | 出生 | 粗出生率 | 死亡 | 粗死亡率 | 自然增加數 | 自然增加率 | 遷入 | 遷出 | 社會增加數 | 社會增加率 |
| 103 | 22,832 | -13.97 | 158 | 6.92 | 223 | 9.77 | -65 | -2.85 | 547 | 801 | -254 | -11.12 |
| 104 | 22,709 | -10.83 | 143 | 6.30 | 214 | 9.42 | -71 | -3.13 | 583 | 758 | -175 | -7.71 |
| 105 | 22,496 | -8.00 | 137 | 6.09 | 224 | 9.96 | -87 | -3.87 | 550 | 643 | -93 | -4.13 |
| 106 | 22,341 | -5.86 | 130 | 5.82 | 271 | 12.13 | -141 | -6.31 | 604 | 594 | 10 | 0.45 |
| 107 | 22,212 | -5.72 | 119 | 5.36 | 217 | 9.77 | -98 | -4.41 | 628 | 657 | -29 | -1.31 |
| 108 | 22,017 | -11.90 | 127 | 5.77 | 244 | 11.08 | -117 | -5.31 | 538 | 683 | -145 | -6.59 |
| 109 | 21,777 | -10.01 | 101 | 4.64 | 230 | 10.56 | -129 | -5.92 | 559 | 648 | -89 | -4.09 |
| 110 | 21,578 | -8.34 | 74 | 3.43 | 259 | 12.00 | -185 | -8.57 | 660 | 655 | 5 | 0.23 |
| 111 | 21,415 | -6.82 | 79 | 3.69 | 272 | 12.70 | -193 | -9.01 | 758 | 711 | 47 | 2.19 |
| 112 | 21,266 | -7.19 | 87 | 4.09 | 258 | 12.13 | -171 | -8.04 | 641 | 623 | 18 | 0.85 |

資料來源：本府民政局

參、結論

綜上所述，六甲區近年來之人口結構具以下特性：

一、老年人口比例逐年提升

112 年本區 65 歲以上之老年人口 4,712 人，占本區人口 22.23%，為近十年最高。人口老化是全球性的問題，面對日益增加的老年人口，政府部門須以更積極之作為，加速政策的推動及法規的制定，強化國人人口老化意識，使老人的生活品質得到更完善、更好的照顧，建立完善的社會福利、醫療、長照服務體系及居家照護，是這個社會目前應該重視的議題。

二、離婚人口比重逐年上升

本區人口逐年減少，惟離婚人口卻不斷增加，顯示婚姻之不穩定性使區內單親家庭逐漸增加，隨之衍生的家庭經濟問題等需給予更多關注。

三、受高等教育人口比重逐年增加

本區區民教育程度日漸提高，受高等教育人口比率正逐年增加。足見在教育普及多元化教育政策推展下，讓更多的區民能受更深的教育，對於人力素質的提升有相當大的助益，另亦提供本區優質勞動人力及經濟發展的重要基礎。