臺南市鹽水區公所

月港人 鹽水季刊

《第十期》

電子網頁版

發行單位:臺南市鹽水區公所
發 行 人:鹽水區區長 姜家彬
總 編 輯:主任秘書 林正雄
文字美術編輯:閱悅工作室/吳素月主編
編輯委員:吳素月、周基山、周清助、邱洋浩
邱瀅儒、林明堃、徐全立、陳美惠
蔡明勳、劉淑玲、歐益豪、賴豊運
顏大堡、魏育源(按筆畫順序)
聯絡電話:臺南市鹽水區公所行政課 06-6521038
電子信箱:yanshuei.times@gmail.com
出刊日期:2021年3月31日

鹽水商圈意麵節熱鬧登場、意遊月津抽大獎

文/圖 郭馥誼

109年12月5日上午，由鹽水區公所及鹽水月津港文化觀光商圈發展協會合作辦理的「2020鹽水商圈意麵節 津有意思嘉年華」活動在鹽水區公所前中山路上熱鬧登場，「一日限定市集」、「集章摸彩」、「美味意麵試吃」、「大型扭蛋機體驗」及「特色表演」等精彩內容吸引超過千人參加，市長黃偉哲、立委賴惠員及多位地方民意代表亦皆到場支持。

臺南市政府長期推動區域特色發展，致力於活絡地方經濟，而鹽水意麵名聞遐邇，名氣不亞於知名的元宵蜂炮及月津港燈節，因此鹽水區公所與在地商圈合作發想，自106年開始舉辦「鹽水商圈意麵節」活動，藉由在地美食節慶行銷鹽水商圈，帶動觀光產業的發展。黃偉哲市長表示，鹽水商圈意麵節以地方特色產業推動觀光，發展在地經濟，歡迎大家在假日可以常常到鹽水漫遊，體驗獨特的小鎮風情。

鹽水區公所表示，為推廣在地美食小吃體驗，公所與商圈共同推出「集章摸彩」活動，讓遊客以趣味簡單的集章方式體會鹽水美食及風情，獎項包含多項好禮，其中最大獎為知名品牌平板電腦。而搭配集章活動推出搶先開跑的特約店家DM折扣禮活動，讓民眾可以憑意麵節DM於活動前到特約合作店家及活動攤位享有合作優惠，也藉此帶動商圈買氣。

鹽水區區長姜家彬表示，感謝臺南市政府長期支持，協助在地經營自主品牌活動，鹽水商圈意麵節是公所與在地商圈共同經營多年的產業活動，今年意麵節除延續傳統，有在地店家組成的特色市集及鹽水區農會推出的鹽水意麵試吃外，也在農業局的協助下邀請台南市養豬協進會推出國產豬美食品嘗活動。此外，公所更首度推出大型蜂炮鴿造型扭蛋機，限量兩百份的商圈好禮結合扭蛋體驗，為活動增添樂趣。公所與商圈合作，希望透過這一系列活動，活絡在地商圈產業經濟，提升在地特色品牌價值，也歡迎大家多到鹽水旅遊，相信能為大家帶來新奇的體驗。

鹽水區109年度下半年度

災害防救會報召開成果

文/圖 趙冠懿

本區於109年12月9日上午於公所3樓召開「109年下半年度災害防救會報」，本次會議除了召集應變中心各編組人員及本區13位里長及里幹事共同參與，災害防救辦公室薛玉玨組長亦蒞臨指導。

會議中除各編組工作報告及提案討論審議外，薛組長玉玨亦肯定鹽水區對於災害防救與整備的工作成果，並感謝水利局防洪整治作業，另提示清潔隊加強清淤側溝作業，以做明年汛期的預防準備。面臨明年春旱，也轉請里長向里民宣導節約用水的重要性，希望全民配合節水習慣。

副指揮官主任秘書徐全立表示，災害類型及影響範圍眾多，今年雖然未有颱風水災災情，但缺水影響，造成旱災及農損災情亦不容小覷，今年也有肺炎病毒等生物病原災害，近期也有失火造成毒化災事件，與我們日常生活息息相關。希望本區各里里長及里幹事遇有需求或狀況時，能及時通報公所或防災群組，俾使公所能確實掌握災情，並迅速處理因應。

鹽水區公所~

前進牛墟宣導防疫

文/圖 余玉琳

近期新冠肺炎疫情造成國內大型活動紛紛停辦。適逢2月1日為鹽水牛墟日，市場人潮眾多，鹽水區公所當日由區長姜家彬於偕同水秀里長顏秀盆，帶領公所同仁及替代役至牛墟市場一同步行沿街廣播進行宣導，對攤商及民眾宣導防疫的規定，並強調戴口罩的重要性及其相關罰則，期望加強攤商及民眾對防疫的警覺性。

區長姜家彬表示：「年節將至，牛墟市場將吸引更多民眾前往添購年貨，為避免人潮湧擠造成防疫破口，希望透過宣導讓攤商及民眾重視防疫政策，在這個疫情升溫的時期，希望大家都能把口罩戴上，保護好自己也保護好他人，做好相關防疫措施，在年節時期共同為防疫打拼！」

臺南市政府民政局局長顏振標再次提醒過年期間請大家盡量選擇不容易造成群聚的大範圍戶外景點，記得保持社交距離、戴上口罩、勤洗手等防疫措施。

臺南市長黃偉哲近日指出為加強防疫，臺南市政府公告2月1日起擴及全市登記有案的140家長照機構、身心障礙機構，為期1個月，改採視訊、電話，或指定開放空間會面，後續將視疫情變化再做調整。也希望大家都能自主地戴上口罩，讓彼此更健康也讓社會更安全！

嘿皮「牛」一耳！

鹽水區圖書館新春活動熱鬧開跑

文/圖 洪鈺宗

為迎接2021年，鹽水區圖書館自1月份起陸續辦理「嘿皮牛一耳！ 新春主題活動」，包含「BYE！2020 除舊佈新書展」、「新年新希望-心靈勵志書展」、「福氣『袋』著走-創意料理課程」、「畫籠點津親子彩繪燈籠」以及「借書辦證送好禮」等新春節慶主題的多元活動 。

1月16日辦理的「畫籠點津-親子彩繪燈籠活動」吸引許多家長帶著小朋友參加，透過講師的教學，小朋友們創作出屬於自己的獨一無二的彩繪燈籠，並寫下新春祈福小卡掛在燈籠上，圖書館表示這些作品將會在月津港燈節期間展示於館內，迎接來自各地的遊客朋友。

因應牛年到來，圖書館「借書辦證送好禮」活動推出超人氣的牛年小提燈「金綵牛」，即日起至鹽水區圖書館借閱館藏書籍、期刊或DVD滿5冊可集1點，集滿5點即可兌換小提燈，另外新辦台南市公共圖書館借閱證也可獲得小提燈，數量有限，換完為止。

鹽水區圖書館表示：雖然近日氣溫驟降，但還是吸引不少民眾來館借書集點，圖書館也挑選了不同的主題書供讀者借閱，像是「新年新希望-心靈勵志書展」讀者可透過書籍規劃自己的新年計畫，「BYE！2020除舊佈新書展」藉由閱讀人人都能成為家事小達人，期待能藉此推廣館內的優質圖書並提升鹽水地區的閱讀風氣。

《台中東海藝術街商圈參訪鹽水月津港文化觀光商圈》

~藝術文化歡喜交流~

文圖/閱悅工作室 吳素月

時值二月，臺南市鹽水月津港文化觀光商圈(以下簡稱:鹽水商圈)顏士翔理事長在商圈群組發布訊息3月9日下午台中東海藝術街商圈(簡稱藝術街商圈)即將來訪，邀請商圈會員們踴躍出席招待貴賓，也確實得到了即時的善回應。

就約好的時間，遊覽車抵達了八角樓前，車上的來賓跟著迎賓的鹽水商圈會員們搖著手互打招呼，可一下車更是驚喜於鹽水商圈特地為他們製作的歡迎布條，在歡樂的氣氛下開始2個小時的參訪交流。

先由鹽水文化地標八角樓開始由橋南社區殷千惠導覽，庭院裡的竹藝燈飾吸引了東海藝術街商圈郭達鴻理事長的關注，還特地與其一道來的店家會員說，這樣的展現設計很好，值得藝術街學習。然後在賓客絡繹不絕的銀鋒冰果室吃上一碗紅豆冰聽聽阿香姊的簡介，之後喜滋甜意地徒步至老闆娘秀珠姊於休假日特地為東海藝術街商圈參訪交流而開放的「永成戲院」。這華而不奢、樸而不俗的在地文資著實驚豔了貴賓們，這群可愛活潑的客人們，當然地東拍拍西照照，還開心地在舞台上擺POSE留了難得珍貴的紀念。因時間關係經由月津港畔過了橋參訪一下禹禹工作室的精湛作品，留下紀錄照片那更不用說肯定是要的了。下一站橋南老街，先是到去年就入住經營也加入鹽水商圈的年青人「糖伯伯」體糖葫蘆DIY，端看照片就能體會愉悅與滿意的歡樂氣氛。

最後一站在橋南老街咖啡館，兩個商圈的交流，驚喜的是東海藝術街商圈特地為鹽水商圈製作了專輯贈送。加上剛好是常務理事美香姊生日、又邀了東海藝術街商圈當月份生日壽星一起上台切蛋糕許願並接受祝福，歡笑聲中熱血High 到最高點。

結束之後還有些時間，郭達鴻理事長和會員們希望到一銀巷和王爺廟巷走走， 為了看看東海的作品，這令他們讚嘆，也多了更深的自信與兩商圈連結。

在離開鹽水之前，他們到得過獎的懷舊食堂晚餐，合照裡看到各個翹起稱讚的大拇指，餐後又特地逛了一下月津港並許下明年的約會。

在收到的後續LINE&FB訊息都是滿滿的感謝與後會有期!

一樁美麗的城市外交，鹽水商圈做到了!謝謝顏士翔理事長&商圈會員們!

頑皮世界捐贈物資予本區弱勢戶

文/圖 廖紫延

熱心於各項公益活動、扶助弱勢的頑皮世界，110年2月9日於鹽水區公所大門前舉辦『歲末送暖慈善公益活動』，發放物資給予本區弱勢戶。

這場溫馨的發放民生物資的活動，由該企業執行副總李先生出席，發放對象為鹽水區低收入戶及中低收入戶，共有380多戶受惠，發放米糧一批，以減輕他們的生活開銷與經濟壓力，讓歲末寒冬充滿溫暖與關愛；「微薄之力，就是每年持續做比較重要！」頑皮世界每年都會捐贈物資關懷在地里民，透過此活動，來回饋鄉里，以落實服務在地化的精神。

區長姜家彬致贈感謝狀，肯定企業熱心公益，感謝頑皮世界願意持續辦這麼有意義的活動，也希望引起拋磚引玉的作用，給更多需要的民眾溫暖。

佳尼特教育基金會 邀市長黃偉哲 送愛到社福的邊陲角落

文圖/ 顏大堡

佳尼特教育基金會2月2日在鹽水區公所前辦理「歲末送暖・千戶關懷—關懷邊緣戶、送愛到邊緣」公益活動，除捐贈白米等民生物資給台南市鹽水、東山、下營區共1千戶邊緣戶，並邀請市長黃偉哲一起將愛送到社福的邊陲角落，這些民生物資分別由鹽水區長姜家彬、東山區長呂煌男、下營區長李宗翰代表接受。

市長黃偉哲指出，佳尼特基金會的善行義舉，除對弘揚傳統文化的努力外，特別對於偏鄉弱勢的團體，更發揮了社會的大愛，照顧社會邊緣戶。事實上，政府做事有一定的標準與規定，但在規定週邊上下的邊緣戶，卻不符合規定，但確有生活上的實際需要，透過如佳尼特教育基金會的幫忙，把社會安全網織得更緊密，讓掉出安全網的人更少。

市長黃偉哲表示，台南市也在社會局的努力下建構社會福利平台，讓許多社會團體捐贈的物資或金錢能夠能夠真的幫助到需要幫助的人，避免資源重複浪費，因為所有的愛心都是彌足珍貴的。

社會局長陳榮枝表示，關懷弱勢一直是市府重要的政策和努力目標，因此推出許多社會福利方案，譬如社會安全網、實物銀行及公益平台等，積極協助有需求的市民朋友獲得最佳的服務與關懷，但更重要的是結合民間資源、公私協力，讓資源有效地整合運用，將社會的「愛」與「善」擴大造福更多人群。

佳尼特教育基金會莊住維表示，許多無法申請政府補助的邊緣戶，生活條件遠比一般家庭來得差，更需要各界伸出關懷的手，佳尼特教育基金會特別捐贈白米、意麵、沙拉油、醬油等組成的生活物資包，提供給鹽水區400戶、東山區301戶及下營區299戶，共計1000戶的弱勢家庭，讓他們在歲末年終之際，也能感受到社會的關懷。

《國家清潔週，大家一起掃起來，好過年!》

文/圖 蕭世偉

臺南市政府為提升整體環境清潔及清除病媒蚊孳生源，配合國人年終大掃除的習慣，訂於110年1月15日至2月9日推動年終大掃除環境清掃活動，並於除夕前一週訂為「環境清潔週」，鹽水區公所為呼籲民眾可以動手一起來打掃區內環境，於110年1月30日(六)辦理「鹽水區國家清潔日大掃除活動」，籲請民眾防治登革熱從社區做起，須隨時注意家戶清潔並做好「巡、倒、清、刷」的防治措施。

為防範疫情並落實環境清潔衛生工作，本次分別由社區環保志義工團隊、社區發展協會、里辦公室動員民眾，分別於本區各里集合一起打掃里內週邊環境，真正落實大家一起動手整理，更能凝聚居民彼此情誼，參加人數接近400人，做到「環境清潔從我做起」及「自動自發清理居家環境」的觀念。

而市長夫人劉育菁老師前往月港、舊營、田寮等社區，致贈紅包，關懷問候鄉親，並代表黃偉哲市長提醒大家注意保暖、宣導長者進行流感疫苗接種、節約用水，為了預防新冠肺炎，出入公共場所請佩戴口罩，並請鄉親勤洗手保持清潔衛生，祝福大家有個平安快樂的新年。身為鹽水人的民政局局長顏振標也指示區公所，要感謝各里辦公處及環保義工隊長年以來的支持與配合，春節期間除要注意防疫相關問題外，更應該落實關懷社區獨居的長者，讓社會的各角落都可以感受春節溫暖。

區長姜家彬呼籲民眾，在春節前的環境清潔週請大家一起動手整理家園，為防治病媒蚊及鼠害，請民眾定期檢查居家環境，此次全區大掃除針對居家周圍路面及水溝清理、鄰里社區之環境清潔整頓、辦公廳舍舉行大掃除，以清新風貌迎接新年。

鹽水替代役~歲末年終，關懷獨居長者

文/圖 余玉琳

農曆春節前夕，鹽水區公所為落實關懷獨居長者，區長姜家彬偕同橋南里長陳榮斌帶領替代役役男參與公益服務活動，協助清潔家裡並送上慰問品，讓役男有機會走入不曾到過的角落。

市長黃偉哲一直鼓勵替代役有更多元的社會服務，民政局長顏振標更積極推動各公所的替代役有不同的展現，109年鹽水區公所的社造替代役，在鹽水車站舉辦「鹽出必行」活動，讓車站的嶄新面貌重新展現；近日年曆年前將近，公所的長照替代役也出動帶給鹽水區的獨居長者有更多的溫暖，役男們捲起袖子，使用各式清潔工具勤奮地打掃屋內外，也協助擦亮獨居長者的門窗，經過一番努力終於讓獨居長者的環境煥然一新，役男在長輩家中清理居家環境之餘，更與長輩寒暄問暖，讓長輩充滿笑容；而長輩的笑容，就是役男最好的回饋，也藉此機會讓替代役服務社會，讓社會更溫暖。

兩個從北部來到鹽水的役男，感受鹽水人的熱情，也付出他們的熱情回饋給社會的角落。區長姜家彬表示:「此次活動藉由透過帶領替代役把公益服務的精神落實在日常生活中，主動關心需要協助的人，讓溫暖的力量能發揮正面影響力，使社會更加溫馨美好！而在這個疫情緊繃的時期，也希望大家都能保護好自己也保護好別人，進而保護社會更保護家人，請隨時戴上口罩，做好相關防疫措施，共同為防疫打拼！」

有大菜市之必要

文/吳念融

鹽水大菜市，正對面那一排用水泥框成，如蜂巢的樓房，是我童年對「繁華」兩個字的具體印象。

那時候的街景，從古博物館街的竹子街，延伸至街中心的噴水池，黃南碧先生的高樓，裡面大賣各種種子，最重要的是黃豆，有伽藍廟的庇蔭，灰色立面有族徽的高樓，俯視過街溫順的人們。

大菜市，一定是早市。半夜兩三點從洪水港、後寮、大埔…只有聽過不曾踏過的鄉村，大綑的青菜用成片織成的草蓆，小心翼翼送達菜行。半民營有鎮公所監督的菜行，人聲鼎沸，多少家庭的生計告的就是這些收入，因為他們卑微地認定自己，只會種菜，田地祖先留下，不得荒廢。探得今天好價格，知道肚子餓了，一碗兩碗三碗小容量的豬頭飯，幾樣小菜配味噌湯。漂浮的蔥花，如家裡剛添的女娃，眼睛稍微張開，調皮的看這個新世界。中年的農夫心情平靜而豐富。

有需要添購家用品嗎？出了大菜市，那一排華麗街屋有我認得字的仁順藥房。翹鬍鬚像日本海軍上將的藍白軍服，讓你看不到眼睛的嚴厲，但是，你口渴要清涼，非買「仁丹」不可。於是仁順西藥房的沿街廣告，由這個海軍上將威風撐起。轉角是木屐店，一雙雙像花花綠綠的鴨子，低頭下來，尾巴翹起。已經步入彩色的時代，由腳下那一雙木屐開始。至於華洋百貨，囊括兩個店面，厝味姑的百貨行，至少站立八十個歲月。

那時候取的店名：豐裕，豐富富裕排比，在多金銀不嫌少。展示櫃，全部玻璃，有高有低。我曾經在厝味姑婆手上買一件棉質衛生衣，跟她開玩笑，能不能價格軟一點，她鄭重其事，一件新點點，利潤很薄，才賺十元而已。過後，她拿起拐杖傘要去散步。
真感謝她老人家留下這間可供人回憶的店面，才能讓我的好朋友，搭上回憶列車，憶起老母的手藝，和櫥窗裡貨真價實，來自朴子珠幼仔的雙人枕頭，那個童年熟悉的荷葉邊和那一對鴛鴦。

已經初老的好友，和厝味姑婆的媳婦，相擁而泣。從朴子來，坐新營客運剛下，把布包卸下，一件一件新娘嫁粧，從門簾到枕頭套，喜氣連連。啊!原來她就是珠幼的大女兒。昔日珠幼卸貨，賺到錢喜滋滋的模樣，全部回來。舊曆十一月已經有了寒意，但這時卻無比溫暖起來。

鹽水的氣圍

空間是怎麼消失的

文/吳念融

空間是怎麼消失的?

從我小學四年級，那個不一樣的暑假，父親盛值中年，在祖父過世，和叔叔分家之後，竹子街的老房子我們告別了它。

有過不捨，尤其先行告退的是堂姑一家，搬去後山花蓮。留下來的房間，我撿到一張明信片，就著陰暗，我還是寫成了滿紙相思。相思的對象是我的堂兄，同班同學，我沒有勇氣向父親索討住址。

然後，搬到過港二十五號。沿著竹子街後面，指稱後壁路，通過黃錫昭老師的家，天井有一口井。過建新戲院的那板木橋，阿炳伯的西裝社就蓋在水溝上，可以營生的行業，熱鬧得很。啞巴寞挑粗糠的扁擔在門口歇著，他那安靜的妻子進進出出，已經在準備晚飯。最像樣的註嬸和他媳婦阿富，正在中藥舖忙著。這陣子感冒特別多，都來抓藥。隔壁永成戲院凸出來的糖果舖子，阿雪和我同名，我特別多看她兩眼。而我正抱著一個鐵鑄的洗腳盆，很神聖經過她的面前，而她一眼也沒看我。剛好有人買糖果，她剛好在算幾粒。

過了新賀伯有牛車的門口，他更老的哥哥琉璃，自己一間多出來的鐵皮屋，沒有窗戶的樣子，不然我想看看房子裡面藏什麼寶貝。鎮公所的林伯伯，臉上有一處刀疤，看起來嚴肅。而靈啊的台灣式民房，從神明廳伸展，近牛舍的地方，開一道彎弓門，是廚房。過了他家的甘蔗堆，我們的竹子居到了。

啊!我們的新家，真的是竹子編成。像瘦子的前胸，骨頭一支一支呈 現，還沒包土，蓋石灰啊!隔鄰是鎮公所的宇叔，再過去也是木造嶄新的房子。大廳拜關公像，他們賣肉圓。三間房舍，我們屈居邊緣，土地不方正，我看得出來，但是旁邊圍籬處，盡是高聳結籽的芒果樹。我一看就喜歡。

當然，過港二十七號是曾靜美老師家。日本式的客廳，有一個放寶物的多寶格，圓形格局，大廳外是一棵檸檬樹，右邊是人蔘果樹。不太掉葉，長青。新友的果園也在此，有一個竹門。過了竹門，開闢一條小路，池塘的水沒有流動。但是有一棵高大的苦苓樹站著，再遠一點都是菜園。難怪空曠極了。只有石綠顏色菜葉掩蓋的白花椰菜，小白蝶飛來飛去。

泉源-鹽水樂齡學習中心

文/圖 吳美惠

樂齡因我而壯大，我因樂齡而偉大，鹽水區因樂齡而璀璨、風華再現。

一、鹽水樂齡學習中心的沿革：

教育部在民國97年11月11日於各縣市設立輔導單位（學習網），並於各區設樂齡學習中心，鹽水區也就在當年設立學習中心，迄今已12個年頭，首先由曾文社區大學管理、規劃，再由岸內國小-蘇淑娟校長領導，坵頭港國小-關向君校長接著辦，現在是仁光國小-周明毅校長續辦，如此，經諸位校長熱心指導、鼓勵、培植下，中心更茁壯、更輝煌。

二、鹽水樂齡學習中心-設在鹽水區治水路254號，鹽水老人活動中心三樓，其目標在：

（一）培訓附近村里設立學習資源中心分處。

（二）提倡老人學習場所，建立在地化學習模式。

（三）鼓勵老人終身學習及社會參與，促進老人身心健康。

（四）結合地方資源共同營造無年齡歧視之社會文化。

教育部設置的目標在於區區有樂齡、間間有特色。

三、樂齡學習中心讓鹽水區銀髮族、甚至義竹鄉、新營區的長輩也來參與，忘記年齡、悠然老化、活耀老化，長輩們行有餘力更會自動貢獻力量投入服務社會做公益。至於樂齡學習中心的課程內容，分為靜態、動態二個領域

（一）靜態領域：

1.健康老化、健康檢查、慢性病管理。2.社會參與-性別平權愛相隨，樂活再出發。3.如何預防失智。4.心靈成長-健康眼底、彩色人生、愛的圓舞曲、音樂芬多精等。

（二）動態領域：

1.運動保健：瑜珈、體智能。2.爺爺奶奶憶起唱。3.運動保健：有氧運動、爺爺奶奶扭一下（社團）。4.社會參與：銀髮美學-公益皂製作、護唇膏製作。5.生活安全：坐公車遊台南-銀髮族交通面面觀。6.健康促進動動舞等。

一個忘記年齡、努力學習的據點，拜鹽水地區所賜，讓長輩們每天充實自己、增能、增智、記憶生命、開心樂活、延緩失智、在地健康、在地老化、南征北舞、自娛娛人，努力參加岸內國小慶祝母親節活動，教學成果展、畢業展，坵頭港國小建校85週年活動，仁光國小75週年運動會，鹽水區意麵節踩街活動、歌舞表演等，處處留下活潑生動的畫面、回響，讓民眾深深感嘆-不錯的月港人、活力的月港人，也獲得台南市第二區第二名的殊榮，更在臺南市社教館贏得進階班的冠亞賽中勇奪最佳人氣獎，響亮了鹽水區的名氣，每年總爺藝文中心的樂齡嘉年會更舞出美、悠的舞曲，撫慰在場長輩們社會大眾的心靈。

我們中心更參與社會公益活動，如：1.製作肥皂百餘塊、乳液百餘瓶，服務公益；2.日照中心的寒冬送暖到頭、頸間-圍巾、毛帽…，唱歌跳舞慰問，歡樂在一起；3.天佑護理之家-載歌載舞、樂活人間；4.佳尼特教育基金會-也歌舞滿人間，歡樂擁抱長輩。

鹽水樂齡中心也配合政令，人人有責，防疫工作處處留心，中心也量額溫、戴口罩、酒精消毒，中心是教育學習場所，活動，是非營利組織，充分表露出台灣最漂亮、最溫馨的一面，發揚光大一群銀髮族樂活、有價值、有品味地活下去，讓人生三大鑰匙-接受、改變、離開—活得有尊嚴、活得有價值，是學習中心的寄望，也是月港人大家的心願，我們學習中心的學員們是高手、高手，統統是高手，正符合一句話—沒到過鹽水樂齡學習中心，沒聽聞樂齡學習中心等於沒來過台灣，月港人活化腦力、展現魅力，月港人共同的榮耀，大家共享、共樂，更期望未來共創新卓越，天天進步、日日光輝燦爛的鹽水區。

《鹽水青農 - 周威良》

《鹽水區農會輔導的新農人》

文/圖 周威良

家裡原本在台南鹽水麻油寮種小番茄，以往也是有空幫忙一下而已。工作以後因為不喜歡輪班作息不正常，因此決定離開，適逢剛好番茄收成，嘗試在家專職做了一段時間後，覺得這樣的生活不錯，便決定務農做看看。

在跟家裡說明想從事農業後，考慮到人手問題，農工不好找，便搭建溫室以家庭人力能負荷，種植比較高經濟的作物，也比較不受天候影響，一開始選擇種植的作物為美濃瓜跟玉女小蕃茄。然而我缺乏農業實作的經驗，父親的經驗是在露天種植比較粗放式管理的，而溫室栽培跟露天栽培管理方式有著相當大的差異。在開始種植的前期碰到相當多的問題，於是跟同樣溫室種植的認識交流，也報名參加農民學院有機農業栽培管理、設施蔬菜栽培管理，提升農業專業知識及技能。也能夠認識其他農友可以互相討論。

在改良場的課程中了解到，溫室種植中土壤是永續的重要因素，因為缺少雨水的淋洗，若是過量使用化學肥料將使土劣化難以種植，所以照顧土壤使其健康是重要課題。在耕作方式上對環境友善的方式，整地時加入有機質，使用有機肥料，減少化學肥料使用，並將土壤送改良場化驗，以數值變化作為肥培管理依據做調整。授粉過程使用熊蜂自然授粉，風味品質也更好。也減少農藥使用，以有機資材替代使用，希望讓消費者能吃到品質佳放心的安全蔬果。

在從農的過程中有過瓶頸和倦怠，只要改良場、農會有辦課程講座就去聽，農友說要去找朋友參觀溫室就跟著去結識一下，到現在種植管理方面也上了軌道，收入也穩定，種植順利穩定後也帶來的成就感與滿足感。農產品在採收前也進行的農藥殘留檢測，標章上也從一開始的吉園圃、QR Code，到現在跟農會團體驗證做產銷履歷，繼續追求生產高品質，吃的安心的農產品。

園址：台南市鹽水區飯店段1806號
訂購電話：0921936510

常見詐騙手法及預防　小心求證守荷包

文/圖 臺南市政府警察局新營分局

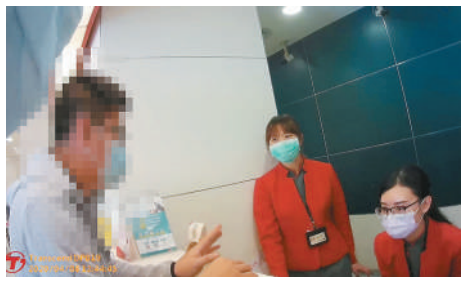

台南市政府警察局新營分局109年成功攔阻金額高達2千2百餘萬元，為108年攔阻金額之217%，由於網路詐騙手法不斷翻新，歸納分類為「網路購物詐騙」、「假冒警政、司法公務機關詐騙」、「網路聊天室愛(色)情詐騙手法」、「假親友借錢詐騙手法」。

一、網路購物詐騙手法：被騙者接到「賣家」或「網站員工」來電聲稱「因簽單登錄錯誤」，將會每月自「買家」帳戶自動扣款，必須去「自動提款機」操作才能恢復原設定。

防範方法：(一)自動提款機沒有取消約定扣帳功能，千萬不要依照電話指示操作自動提款機。 (二)來電顯示不能信，請掛斷來電撥打銀行客服電話查證，或撥165專線查證，勿聽信來電電話。

二、假冒警政、司法公務機關詐騙手法：詐騙集團假冒警察機關名義以電話通知民眾，涉嫌洗錢詐欺，要查清帳戶內資金流向，民眾必須將存款領出交給法院保管或匯款至國家安全帳戶，並告訴民眾於案情釐清後就退還，進而騙取錢財。

防範方法：(一)法院或警察機關辦案，不會收取當事人現金、亦不會要求匯款。(二)法院或警察機關不會監管當事人帳戶。 (三)法院不會用傳真方式，將傳喚書送給當事人，一定會以掛號信函送達。

三、網路聊天室愛(色)情詐騙手法：歹徒自稱是美國海軍陸戰隊駐外指揮官，收入高即將退伍尋找伴侶，取得信任後即找藉口投資或目前家人需要資金，要被害人兌換美金匯入國外銀行帳戶。

防範方法：網路交友千萬勿涉及金錢借貸或投資，應理性處理男女感情，感情勿介入金錢，可與身邊同學、朋友、同事分享目前交往對象交往情形，提供防處之道。

四、假親友借錢詐騙手法：歹徒以亂槍打鳥式的電話探詢，只要遇上接電話人主動猜測來電者身分，歹徒就會繼續扮演角色，再以「急需金錢調度或應急難」為由，要被害人匯款。

防範方法：(一)接到不明來電，切勿因「礙於情面」而任意猜測對方姓名，務必要求對方明確告知姓名。(二)若遇到久未謀面之親友開口借錢的電話，最好回答：「等一下再回你的電話」，將電話掛斷。(三)找出親友聯絡電話，主動撥電話詢問是否真要借錢。

新營分局長斯儀仙呼籲民眾小心防詐騙，更希望民眾不要將存摺及提款卡交給不認識的人，避免成為人頭帳戶。再次提醒民眾，面對不認識人，「不管怎麼說，就是不要到ATM轉帳，也不要臨櫃匯款」，把握這個原則，歹徒絕對無法騙到你。

台南市政府警察局新營分局關心您！

您知道哪裡容易發生火災嗎？住警器知道！

文/圖 臺南市政府消防局第一救災救護大隊鹽水分隊

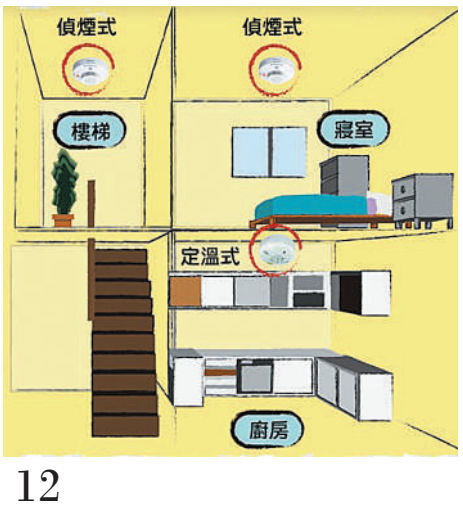

住宅用火災警報器（以下簡稱住警器）的功能就如同鬧鐘一般，只是鬧鐘提醒你上班別遲到了，而住警器卻能在千鈞一髮之際拯救性命。

當我們處於熟睡的半夜，此時嗅覺呈現休息狀態，只剩下聽覺保有正常功能，當火災發生時，家中的可燃物如家具或是塑膠製品燃燒時所產生的有毒氣體（內含有二氧化碳、硫化氫、氰化氫及一氧化碳等），人們會因為吸入過多有毒氣體造成昏迷，甚至死亡，尤其以無色、無臭、無味的有機化合氣體的一氧化碳最為常見，根據統計火場裡因吸入過多有毒氣體窒息死亡的人比被大火燒死的人數還高。

鹽水區109年發生10件住宅火災，有兩件因為弱勢族群的身份補助安裝住警器，在火災一開始即偵測到濃煙而發出警報聲，通知住戶成功逃生的案例，但安裝住警器的住家只是微乎其微，依據“住宅用火災警報器設置辦法”規定民國106年以後住家皆須安裝住警器。一般市面上常見的住警器可分為偵煙式與感熱式兩種，其安裝的位置偵煙式以寢室、客廳、走廊、樓梯間，感熱式以廚房、神明廳為主，並黏貼於天花板以裝置於居室中心為原則，目前住警器皆可於大賣場、美式賣場或網路購物買到，價格落於500-1000元不等，購買時請認明附有合格標示貼紙，也可上內政部消防署網站查詢住警器相關知識。

最後提醒大家安裝住警器可以：及早發現火災、及早反應時間、及早避難逃生，「安裝住警器、安全有保庇」，鹽水消防分隊 關心您！