

# 新住民 就業資源

Employment Services for  
New Immigrants in Taiwan

簡介



勞動部勞動力發展署  
WORKFORCE DEVELOPMENT AGENCY, MINISTRY OF LABOR

中文

## 服務對象

### 新住民

- 與在中華民國境內設有戶籍之國民結婚，且獲准在臺灣地區居留的外國人、大陸地區人民、香港或澳門居民。
- 以上獲准居留者，如與配偶離婚或配偶死亡後，依規定可以在臺灣地區繼續居留工作者。
- 符合前二項規定，且已依法獲准在臺灣地區定居或經歸化取得我國國籍者。

## 就業資源管道

### 撥打免付費專線

0800-777-888 求職服務專線

1955 勞工諮詢申訴專線

(提供英語、印尼語、越南語、泰語服務)



全國各地設有就業服務據點

## 新住民服務資源 任你選!!



台灣就業通



勞動力發展數位服務平台



內政部新住民培力發展資訊網



勞動部勞動力發展署

地址：24219 新北市新莊區

中平路439號南棟4樓

電話：(02)8995-6000

廣告

## 就業資源大補帖

### 補帖1 就業服務

- 新住民只要攜帶有效居留證至公立就業服務機構，就業服務人員會提供個別化服務。
- 運用台灣就業通，網路服務查詢最新工作機會、職業訓練課程及徵才活動等訊息。

台灣就業通 (找工作)



### 補帖2 職業訓練

- 失業的新住民可以免費參加職業訓練。
- 新住民參加職業訓練，可補助最低工資60%的職業訓練生活津貼。

職前訓練網



### 補帖3 創業協助

- 免費參加政府辦理的創業課程及諮詢輔導服務。
- 取得我國國民身分證或年滿45歲以上取得居留證的新住民可申請創業貸款及利息補貼。
- 相關資訊請至微型創業鳳凰網站查詢，或撥打免費創業諮詢服務專線：0800-092957



微型創業鳳凰



### 補帖4 技能檢定協助

- 新住民報考全國技術士技能檢定時，部分職類學科試題可申請播放國語口唸服務。
- 凡具特定對象身分並符合各職類級別報檢資格的新住民參加技能檢定，得依規定申請補助學科測試費、術科測試費、報名資格審查費及證照費。

技能檢定中心



## 促進就業津貼

### 新住民有哪些就業津貼補助?

- 臨時工作津貼：按每小時最低工資核發，且不超過每個月最低工資，最長補助6個月。
- 職場學習及再適應津貼：按每小時最低工資核發，且不超過每個月最低工資，最長補助3個月。
- 缺工就業獎勵、照顧服務就業獎勵及營造業就業獎勵：每月5,000元至7,000元，最高10萬8,000元（三者合併領取），最長補助18個月。

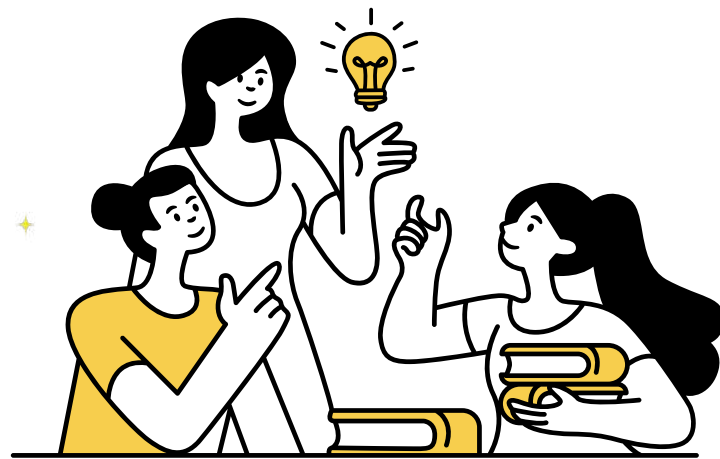

## 企業僱用新住民 有哪些補助?

- 僱用獎助津貼：依僱用人數每人按月發給雇主11,000元（按月計酬者）或每小時60元（非按月計酬者），最長補助12個月。
- 用人單位工作教練輔導費/行政管理及輔導費：每月5,000元或以實際核發職場學習及再適應津貼的30%核發，最長補助3個月。
- 申請各項津貼請洽詢各公立就業服務機構。



# Giới Thiệu Nguồn Việc Làm Cho Cư Dân Mới



## Đối tượng phục vụ

### Cư Dân Mới

- Người ngoại quốc, người đến từ khu vực Trung Quốc Đại Lục, Hồng Kông hoặc Ma-Cau kết hôn với công dân có hộ khẩu tại Trung Hoa Dân Quốc và được phép cư trú tại Đài Loan.
- Những đối tượng được phép cư trú nêu trên, nếu ly hôn hoặc vợ/chồng qua đời, được phép tiếp tục cư trú và làm việc tại Đài Loan theo quy định của pháp luật.
- Những đối tượng phù hợp với hai quy định nêu trên, đồng thời được phép cư trú tại Đài Loan theo quy định của pháp luật, hoặc đã lấy được quốc tịch Trung Hoa Dân Quốc bằng cách nhập tịch.

## Kênh nguồn lực việc làm

### Đường dây gọi miễn phí

0800-777-888 Đường dây dịch vụ tìm việc  
1955 Đường dây tư vấn và khiếu nại lao động  
(Cung cấp dịch vụ bằng tiếng Anh, tiếng Indonesia, tiếng Việt, tiếng Thái)



Các Trung tâm xúc tiến việc làm trên toàn quốc



Các nguồn thông tin dịch vụ dành cho Cư Dân Mới tùy bạn lựa chọn!!



Cổng thông tin việc làm Đài Loan



Nền tảng dịch vụ kỹ thuật số thuộc Ban Phát triển lao động - Bộ Lao Động



Trang web đào tạo & phát triển dành cho Cư Dân Mới- Bộ Nội Vụ



Bộ Lao động - Ban Phát Triển Lao Động

Địa chỉ: 4F, South Wing, No. 439, Zhongping Road, Xinzhuang District, New Taipei City 24219, Taiwan (R.O.C.)

Điện thoại: (02)8995-6000



## Trợ cấp nguồn lực việc làm

### Trợ cấp 1: Dịch vụ việc làm

- Cư Dân Mới chỉ cần đem theo Thẻ Cư Trú có hiệu lực đến các Cơ sở xúc tiến việc làm công lập, sẽ được nhân viên hỗ trợ tư vấn cho từng cá nhân.
- Truy cập Cổng thông tin việc làm Đà Loan, tra cứu trực tuyến về các cơ hội việc làm, các khóa đào tạo nghề và các hoạt động tuyển dụng mới nhất, v.v.

Cổng thông tin việc làm  
Đà Loan (Tìm Việc Làm)



### Trợ cấp 2: Đào tạo nghề

- Đối tượng Cư Dân Mới thất nghiệp có thể tham gia các khóa đào tạo nghề miễn phí.
- Cư Dân Mới tham gia đào tạo nghề có thể được trợ cấp sinh hoạt đào tạo nghề tương đương 60% mức lương tối thiểu.

Web đào tạo trước khi làm việc



### Trợ cấp 3: Hỗ trợ khởi nghiệp

- Tham gia miễn phí các khóa học khởi nghiệp và dịch vụ tư vấn hướng dẫn do Chính Phủ tổ chức.
- Cư Dân Mới có thể căn cước công dân Trung Hoa Dân Quốc hoặc đã trên 45 tuổi và có thẻ cư trú có thể đăng kí vay vốn khởi nghiệp và trợ cấp lãi suất.
- Để biết thông tin liên quan, vui lòng truy cập trang web Phoenix Startup- Doanh nghiệp vi mô, hoặc gọi đường dây nóng tư vấn khởi nghiệp miễn phí: 0800-092957



Phoenix  
Startup-  
Doanh nghiệp  
vi mô



### Trợ cấp 4: Hỗ trợ kiểm định kỹ năng

- Khi Cư Dân Mới đăng ký kỳ thi Kiểm định kỹ năng dành cho Kỹ thuật viên Toàn Quốc, với một số câu hỏi kiểm tra lý thuyết chuyên môn, có thể yêu cầu trình bày câu hỏi theo hình thức đọc phát thanh bằng tiếng Trung.
- Cư Dân Mới thuộc nhóm đối tượng đặc biệt, đồng thời đáp ứng đủ điều kiện đăng ký Kỳ thi kiểm định kỹ năng ở các cấp bậc ngành nghề, có thể nộp đơn xin trợ cấp chi phí kiểm tra lý thuyết chuyên môn, phí kiểm tra kỹ thuật thực hành, phí thẩm định đủ điều kiện đăng ký thi, và phí cấp chứng chỉ theo quy định.



Trung tâm Kiểm định Kỹ năng

## Trợ cấp khuyến khích việc làm

### Cư Dân Mới được nhận các trợ cấp việc làm nào?

- Trợ cấp việc làm tạm thời: trợ cấp dựa theo mức lương tối thiểu tính theo giờ, và không vượt quá mức lương tối thiểu tính theo tháng, trợ cấp tối đa 6 tháng.
- Trợ cấp học tập và thích nghi tại nơi làm việc: trợ cấp dựa theo mức lương tối thiểu tính theo giờ, và không vượt quá mức lương tối thiểu tính theo tháng, trợ cấp tối đa 3 tháng.
- Trợ cấp cho ngành nghề thiếu lao động, ngành dịch vụ chăm sóc và ngành xây dựng: 5000 ~ 7000 Đài tệ mỗi tháng, mức trợ cấp cao nhất là 108.000 Đài tệ (cộng gộp 3 loại trợ cấp trên), trợ cấp tối đa 18 tháng.



## Doanh nghiệp tuyển dụng Cư Dân Mới được nhận những trợ cấp nào?

- Trợ cấp tuyển dụng: dựa theo số lượng nhân viên được tuyển dụng, trợ cấp cho chủ tuyển dụng 11.000 Đài tệ/người/tháng (cho người nhận lương theo tháng), hoặc 60 Đài tệ/ giờ (cho người không nhận lương theo tháng), trợ cấp tối đa 12 tháng.
- Chi phí hướng dẫn, đào tạo nghề và quản lý hành chính của đơn vị tuyển dụng: 5000 Đài tệ/tháng, hoặc 30% chi phí thực tế cho việc học tập và thích nghi tại nơi làm việc, trợ cấp tối đa 3 tháng.
- Để được hỗ trợ nộp các đơn xin trợ cấp nêu trên, vui lòng liên hệ với các Cơ sở xúc tiến việc làm công lập.



# Pengenalan Singkat Informasi Sumber Pekerjaan untuk Imigran Baru



## Target Layanan

### Imigran Baru

- Yaitu warga negara asing, penduduk dari Tiongkok, Hong Kong, atau Makau yang menikah dengan warga negara Taiwan dan telah memperoleh izin tinggal di Taiwan.
- Pihak yang telah memperoleh izin tinggal seperti yang disebutkan di atas, sesuai dengan ketentuan, mereka tetap diizinkan tinggal dan bekerja di Taiwan sekalipun terjadi perceraian atau setelah pasangan mereka meninggal dunia.
- Pihak yang memenuhi ketentuan kedua syarat di atas, dan telah memperoleh izin untuk berdomisili di Taiwan atau telah memperoleh kewarganegaraan Taiwan melalui naturalisasi.

## Info Lowongan Kerja

### Hubungi layanan telepon bebas pulsa

0800-777-888 Saluran layanan lowongan kerja

1955 Saluran konsultasi dan keluhan tenaga kerja (tersedia dalam Bahasa Inggris, Bahasa Indonesia, Bahasa Vietnam, dan Bahasa Thailand)



Lokasi Layanan Ketenagakerjaan di Seluruh Taiwan



## Pilihlah layanan yang Anda butuhkan!



TaiwanJobs



Platform Layanan Digital Pengembangan Tenaga Kerja



Jaringan Informasi Pembinaan Kemampuan Imigran Baru Kementerian Dalam Negeri



BADAN PENGEMBANGAN TENAGA KERJA KEMENTERIAN KETENAGAKERJAAN

Alamat: Lantai 4, Tower Selatan, No. 439, Jalan Zhongping, Distrik Xinzhuang, New Taipei City, 24219.

Nomor telepon: (02)8995-6000

## Info Lowongan Kerja dan Subsidi

### 1. Layanan Ketenagakerjaan

- Bawa ARC Anda yang masih berlaku ke instansi layanan ketenagakerjaan resmi, maka petugas kami akan melayani sesuai kebutuhan Anda.
- Gunakan situs web Taiwan Jobs dan layanan di internet untuk mengecek peluang kerja terbaru, program pelatihan kerja, serta kegiatan perekrutan, dsb.



Taiwan Jobs (untuk mencari kerja)



### 2. Pelatihan Kerja

- Bagi Anda yang telah kehilangan pekerjaan atau sedang tidak bekerja boleh mengikuti pelatihan kerja secara gratis.
- Bagi Anda yang mengikuti pelatihan kerja akan mendapatkan subsidi hidup selama pelatihan kerja paling sedikit 60% dari upah pokok.



Jaringan Pelatihan Pra-Kerja

### 3. Tunjangan Kewirausahaan

- Anda dapat mengikuti program pelatihan kewirausahaan yang diselenggarakan pemerintah dan layanan konsultasi secara gratis.
- Bagi imigran baru yang telah memperoleh KTP Taiwan, atau yang berusia di atas 45 tahun dan memiliki izin tinggal, dapat mengajukan pinjaman dana kewirausahaan dengan bunga rendah.
- Untuk informasi terkait, silakan kunjungi Situs Web Program Phoenix Usaha Mikro, atau hubungi Saluran Layanan Konsultasi Kewirausahaan gratis: 0800-092957



Jaringan Program Phoenix Usaha Mikro



### 4. Bantuan Ujian Sertifikasi Keterampilan

- Untuk Anda yang bermaksud mengikuti ujian sertifikasi keterampilan, ada sebagian pertanyaan ujian di bidang akademis dapat diajukan permohonan untuk memutar rekaman suara dalam Bahasa Mandarin.
- Untuk Anda yang memiliki status khusus dan memenuhi syarat untuk mengikuti sertifikasi keterampilan, dapat mengajukan subsidi bantuan biaya ujian teori, ujian praktik, peninjauan kualifikasi, serta penerbitan lisensi.



Pusat Ujian Sertifikasi Keterampilan

## Subsidi untuk Stimulasi Pekerja dan Perusahaan

### Subsidi apa saja yang dapat diterima oleh imigran baru?

- Tunjangan kerja sementara: diberikan berdasarkan upah minimum per jam dan tidak melebihi upah minimum bulanan, dengan masa subsidi paling lama 6 bulan.
- Subsidi untuk program pelatihan kerja dan adaptasi kerja: diberikan berdasarkan upah minimum per jam dan tidak melebihi upah minimum bulanan, dengan masa subsidi paling lama 3 bulan.
- Subsidi bagi sektor industri kekurangan tenaga kerja, layanan perawatan, dan konstruksi: mendapat subsidi sebesar NTD 5.000–7.000 per bulan, dengan jumlah maksimal NTD 108.000 (bila menerima ketiganya), subsidi diberikan maksimal selama 18 bulan.



### Subsidi apa saja yang dapat diterima oleh perusahaan yang mempekerjakan imigran baru?

- Subsidi mempekerjakan pekerja: pemberi kerja (majikan) menerima subsidi berdasarkan jumlah pekerja yang dipekerjakan, NTD 11.000 per orang per bulan (untuk pekerja bulanan) atau NTD 60 per jam (untuk pekerja non-bulanan), dengan masa subsidi maksimal 12 bulan.
- Subsidi biaya pembinaan dan biaya administrasi pengelolaan: mendapat subsidi sebesar NTD 5.000 perbulan atau 30% dari biaya program pelatihan kerja dan adaptasi kerja, subsidi diberikan maksimal selama 3 bulan.
- Silakan hubungi masing-masing instansi layanan ketenagakerjaan setempat untuk pengajuan subsidi di atas.



# Employment Services for New Immigrants in Taiwan



勞動部勞動力發展署  
WORKFORCE DEVELOPMENT AGENCY, MINISTRY OF LABOR

英文

## Service Targets

### New Immigrants

- Foreigners and residents of mainland China, Hong Kong, and Macau married to R.O.C. nationals with household registration in the R.O.C. and have received approval for residence in Taiwan.
- Those who originally qualified above and, after divorce or the passing of their spouses, are still legally allowed to continue living and working in the Taiwan Area.
- Those who meet the above two conditions and have been approved for permanent residence in the Taiwan Area or have acquired R.O.C. nationality through naturalization.

## Employment Information

### Toll-free Hotline

0800-777-888 For job seeking

1955 For consultation and complaints

(Service provided in English, Indonesian, Vietnamese, and Thai)



Employment Service Bases across Taiwan



Scan the QR codes for online services.



TaiwanJobs



Workforce Development Digital Services Platform



IFI Network



WORKFORCE DEVELOPMENT AGENCY, MINISTRY OF LABOR

Address: 4F, South Wing, No. 439, Zhongping Road, Xinzhuang District, New Taipei City

Telephone: (02)8995-6000



Advertisement

## Tips of Employment Services

### Tip 1: Employment Services

- New immigrants can bring valid ARC to public employment service centers for individualized services.
- Search job openings, training programs, and job fairs on TaiwanJobs.



TaiwanJobs



### Tip 2: Vocational Training

- Unemployed new immigrants can join vocational training for free.
- You may also receive a living allowance of 60% of the minimum wage during training.

Pre-service training



### Tip 3: Startup Assistance

- Join government-offered entrepreneurship classes and consultation services for free.
- New immigrants with the R.O.C. ID Card or aged 45 and above with ARC can apply for startup loans and interest subsidies.
- For more information, visit the Micro-Business Startup Phoenix Program Website or call 0800-092-957 (toll-free).



Micro-Business Startup Phoenix



### Tip 4: Skill Test Assistance

- When taking national technician skill tests, new immigrants may request Mandarin audio for certain written items.
- New immigrants with specific status and eligible for participating in various categories of tests may apply for subsidies on the fees of written test, technical test, registration qualification review, and the license issuance when taking the skill tests.



Skill Evaluation Center

## Employment Promotion Subsidies

### What employment subsidies are available for new immigrants?

- Temporary Work Allowance: At minimum hourly wage rate, with the total not exceeding the minimum monthly wage rate, for a maximum of 6 months.
- Job Training and Readjustment Program Subsidies: At minimum hourly wage rate, with the total not exceeding the minimum monthly wage rate, for a maximum of 3 months
- Subsidies for the Labor Shortage, the Resident Care Attendants, and the Construction Industries: NT\$5,000 to NT\$7,000 per month at the maximum of NT\$108,000 (sum of these three categories), for a maximum of 18 months.



### What subsidies are available to employers of new immigrants?

- Hiring Subsidy and Award: NT\$11,000 per month (monthly-paid employee) or NT\$60 per hour (non-monthly-paid employee) per person as hired by the same employer for a maximum of 12 months.
- Management and Consultation Subsidy to the Employers: NT\$5,000 per month or 30% of the actual job training and readjustment subsidies, for a maximum of 3 months.
- For application assistance, please contact public employment service centers nationwide.



# การแนะนำ ทรัพยากรการ จ้างงานสำหรับ ผู้ตั้งถิ่นฐานใหม่

## ผู้มีสิทธิ์รับบริการ

### ผู้ตั้งถิ่นฐานใหม่

- ชาวต่างชาติ ชาวจีนแผ่นดินใหญ่ ชาวฮ่องกง หรือมาเก๊า ที่สมรสกับพลเมืองสาธารณรัฐจีน(ไต้หวัน)ซึ่งมีทะเบียนในไต้หวัน และได้รับอนุญาตพำนักอาศัยอยู่เขตพื้นที่ในไต้หวัน
- ผู้ที่ได้รับอนุญาตให้พำนักอยู่ตามข้อกำหนดข้างต้น หากหย่าร้างกับคู่สมรส หรือคู่สมรสถึงแก่ความตาย ยังสามารถพำนักและทำงานต่อไปในไต้หวันได้ตามกฎหมาย
- ที่เข้าเกณฑ์ตามข้อกำหนดสองข้อข้างต้น และได้รับอนุญาตให้ตั้งถิ่นฐานถาวรในไต้หวัน หรือผู้ที่ผ่านการแปลงสัญชาติให้เป็นพลเมืองไต้หวันแล้ว

## ช่องทางการเข้าถึง บริการด้านการจ้างงาน

### สายด่วนโทรฟรี

0800-777-888 สายด่วนบริการจัดหางาน  
1955 สายด่วนให้คำปรึกษาและรับเรื่องร้องทุกข์สำหรับแรงงาน  
(ให้บริการภาษาอังกฤษ ภาษาอินโดนีเซีย ภาษาเวียดนามและภาษาไทย)



มีศูนย์บริการจัดหางานให้  
บริการทั่วประเทศ



## แหล่งรวมบริการสำหรับผู้ตั้ง ถิ่นฐานใหม่ เลือกใช้ได้ตามต้องการ



เว็บไซต์หางานไต้หวัน



แหล่งเรียนรู้ออนไลน์เพื่อพัฒนา  
ทักษะอาชีพ



เว็บไซต์ข้อมูลเพื่อการพัฒนาและ  
เสริมสร้างศักยภาพผู้ตั้งถิ่นฐาน  
ใหม่ กระทรวงมหาดไทย



กรมพัฒนาฝีมือกำลังแรงงาน  
กระทรวงแรงงานไต้หวัน

Address: ชั้น 4 อาคารฝั่งใต้ เลขที่ 439ก.  
องฝั่ง เขตซินจงว นครนิวไทเป 24219

โทรศัพท์: (02)8995-6000



## รวมข้อมูลทรัพยากรด้านการจ้างงาน



### ส่วนที่ 1 บริการจัดหางาน

- ผู้ตั้งถิ่นฐานใหม่เพียงนำบัตรถิ่นที่อยู่(ARC)ที่ยังไม่หมดอายุ ไปติดต่อที่ศูนย์บริการจัดหางานของรัฐ เจ้าหน้าที่จะให้บริการและคำปรึกษาเป็นรายบุคคล
- สามารถใช้บริการเว็บไซต์ TaiwanJobs เพื่อค้นหาหลักสูตรอบรมอาชีพและข่าวสารหรือกิจกรรมการจ้างงานล่าสุดผ่านทางระบบออนไลน์ได้



TaiwanJobs (สำหรับหางาน)



### ส่วนที่ 2 การฝึกอบรมอาชีพ

- ผู้ตั้งถิ่นฐานใหม่ที่ว่างงาน สามารถเข้ารับการฝึกอบรมอาชีพได้ฟรี
- ผู้ตั้งถิ่นฐานใหม่ที่เข้ารับการฝึกอบรมอาชีพ สามารถขอรับเงินอุดหนุนค่าครองชีพได้ 60%ของค่าจ้างขั้นต่ำ



เว็บไซต์การฝึกอบรมก่อนเข้าทำงาน

### ส่วนที่ 3 ความช่วยเหลือด้านการประกอบธุรกิจส่วนตัว



- สามารถเข้าร่วมหลักสูตรการประกอบธุรกิจและรับบริการให้คำปรึกษาที่จัดโดยภาครัฐฟรี
- ผู้ตั้งถิ่นฐานใหม่ที่ได้รับบัตรประจำตัวประชาชนไต้หวัน หรือผู้ที่มีอายุ 45 ปีขึ้นไปถือบัตรถิ่นที่อยู่(ARC) สามารถยื่นขอสินเชื่อเพื่อการประกอบธุรกิจ และขอรับเงินอุดหนุนดอกเบี้ยได้
- ตรวจสอบข้อมูลเพิ่มเติมได้ที่เว็บไซต์โครงการ Phoenix Micro Start-up หรือโทรสายด่วนบริการให้คำปรึกษาด้านการประกอบธุรกิจ(โทรฟรี) :0800-092957



โครงการ Phoenix Micro Start-up



### ส่วนที่ 4 ความช่วยเหลือด้านการทดสอบมาตรฐานฝีมือแรงงาน

- เมื่อผู้ตั้งถิ่นฐานใหม่สมัครสอบมาตรฐานฝีมือแรงงานแห่งชาติในการสอบภาคทฤษฎีของบางสาขาอาชีพ สามารถยื่นคำร้องขอใช้บริการ “เปิดเสียงอ่านข้อสอบเป็นภาษาจีนกลางได้”
- ผู้ตั้งถิ่นฐานใหม่ที่มีสถานะเป็นกลุ่มเป้าหมายเฉพาะ และมีคุณสมบัติครบถ้วนในการสมัครสอบ สามารถยื่นขอรับเงินอุดหนุนค่าใช้จ่ายต่างๆได้ตามระเบียบ ได้แก่ ค่าธรรมเนียมสมัครสอบภาคทฤษฎี ค่าธรรมเนียมสมัครสอบภาคปฏิบัติ ค่าตรวจสอบคุณสมบัติการสมัคร และค่าธรรมเนียมใบรับรองได้



ศูนย์ทดสอบมาตรฐานฝีมือแรงงาน

### เงินอุดหนุนส่งเสริมการจ้างงาน

#### ผู้ตั้งถิ่นฐานใหม่มีสิทธิได้รับเงินอุดหนุนการจ้างงานอะไรบ้าง

- เงินเบี่ยเลี้ยงงานชั่วคราว: จ่ายตามอัตราค่าจ้างขั้นต่ำรายชั่วโมง โดยยอดรวมไม่เกินค่าจ้างขั้นต่ำรายเดือน ระยะเวลาอุดหนุนสูงสุด 6 เดือน
- เงินเบี่ยเลี้ยงการเรียนรู้งานและการปรับตัวในที่ทำงาน: จ่ายตามอัตราค่าจ้างขั้นต่ำรายชั่วโมง โดยยอดรวมไม่เกินค่าจ้างขั้นต่ำรายเดือน ระยะเวลาอุดหนุนสูงสุด 3 เดือน
- เงินรางวัลจูงใจเพื่อการจ้างงาน สำหรับอุตสาหกรรมที่ขาดแคลนแรงงาน งานบริการ งานดูแลผู้ป่วย ผู้สูงอายุ และงานก่อสร้าง: ยอดเงินเดือนละ 5,000 – 7,000 เหรียญไต้หวัน และรับได้สูงสุดรวมกันไม่เกิน 108,000 เหรียญไต้หวัน(นับยอดรวมการขอรับเงินอุดหนุนทั้ง 3 ประเภทนี้)



### มีเงินอุดหนุนอะไรบ้าง สำหรับสถานประกอบการที่จ้างงานผู้ตั้งถิ่นฐานใหม่

- เงินอุดหนุนส่งเสริมการจ้างงาน: จ่ายให้นางจ้างตามจำนวนคนที่รับเข้าทำงาน ในอัตรา 11,000 เหรียญไต้หวันต่อคนต่อเดือน (สำหรับลูกจ้างรายเดือน) หรือ 60 เหรียญไต้หวันต่อชั่วโมง(สำหรับลูกจ้างที่ไม่ใช่รายเดือน) ระยะเวลาอุดหนุนนานสูงสุด 12 เดือน
- ค่าตอบแทนครูพี่เลี้ยงสอนงาน / ค่าบริหารจัดการและค่าแนะแนว: โดยจ่ายให้เดือนละ 5,000 เหรียญไต้หวัน หรือ 30% ของยอดเงินตามจริงที่จ่ายเบี่ยเลี้ยงการเรียนรู้งานและการปรับตัวในที่ทำงาน ระยะเวลาอุดหนุนสูงสุด 3 เดือน
- หากต้องการยื่นขอรับเงินอุดหนุนรายการต่างๆ กรุณาติดต่อสอบถามได้ที่ศูนย์บริการจัดหางานของรัฐทุกแห่ง

